

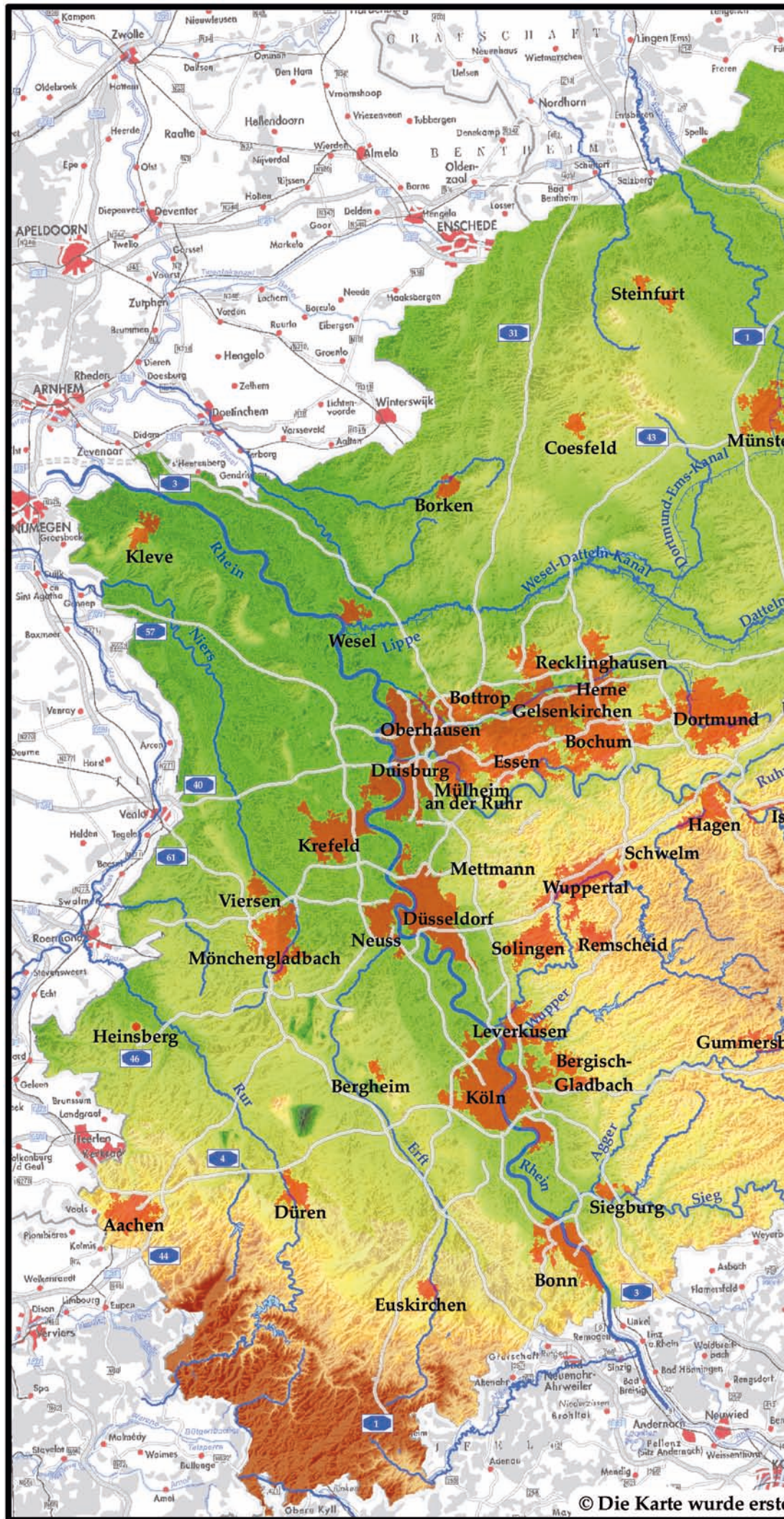

und Erden . . . . .	2	x			1290	Tabakerzeugnisse (ohne Abfälle) . . . . .			x
rdgas- . . . . .	-	-			1299	Veredlung von Erzeugnissen dieser Güter- abteilung . . . . .			-
ergbau . . . . .					13	Textilien . . . . .	237		x
und Erden . . . . .	2	x			1310	Textile Spinnstoffe und Garne . . . . .	kg	10	17 099 206
	962	x	24 479 717	22	1320	Gewebe . . . . .	kg	43	69 407 753
	92	x	4 232 700	32	1330	Textilveredlung . . . . .		48	x
	22	x	196 962	7	1391	Gewirke und Gestricke . . . . .		12	x
	157	x	4 410 627	31	1392	Konfektionierte Textilwaren (ohne Bekleidung) . . . . .		70	x
kg	10		9 609 047	5	1393	Teppiche und textile Fußbodenbeläge, auch konfektioniert . . . . .	kg	14	36 845 082
erzeugnisse . . . . .	6	x	148 319	14	1394	Seilerwaren . . . . .	kg	4	3 029 310
ren, . . . . .	12	x	495 480	25	1395	Vliesstoffe (auch getränkt, bestrichen, überzogen oder mit Lagen versehen) und Erzeugnisse daraus (ohne Bekleidung) . . . . .	kg	12	49 308 780
. g. . . . .	42	x	1 211 722	36	1396	Technische Textilien . . . . .		65	x
	11		2 885 581	30	1397	Sonstige Textilwaren, a. n. g. . . . .		5	x
t	4		97 467	16	14	Bekleidung . . . . .	49		x
t	27	x	1 342 737	8	1411	Bekleidung aus Leder oder rekonstituiertem Leder (einschl. Mänteln) (ohne Bekleidungs- zubehör, Schuhe und Kopfbedeckungen) . . . . .		-	-
peiseeis) . . . . .	4		85 542 600	10	1412	Arbeits- und Berufsbekleidung . . . . .	St	11	1 075 085
	26	x	577 201	19	1413	Sonstige Oberbekleidung (ohne Arbeits- und Berufsbekleidung) . . . . .	St	19	5 795 500
	13	x	460 971	42	1414	Wäsche . . . . .		11	x
	508	x	3 186 592	26	1419	Bekleidung und Bekleidungszubehör, a. n. g. . . . .		12	x
kg	55				1420	Pelzwaren . . . . .		-	-
t	2				1421	Strumpfwaren . . . . .		4	x
t	7				1429	Bekleidung a. n. g., aus Gewirken oder Gestricken . . . . .	St	4	
kg	41		605 557 331	30	1499	Veredlung von Erzeugnissen dieser Güterab- teilung (ohne Bekleidung aus textilen Stoffen) . . . . .		2	x
kg	11		124 048 886	26	1511	Leder und Lederwaren . . . . .	33		x
kg	24	x	474 688	17	1512	Leder und Lederfaserstoff; zugerichtete und gefärbte Felle . . . . .		4	x
	24	x	465 843	18	1520	Lederwaren (ohne Lederbekleidung und Schuhe) . . . . .		16	x
ereitungen, n oder zum einem Inhalt	2			17	1590	Schuhe . . . . .		13	x
kg	61	x	786 590	12		Veredlung von Erzeugnissen dieser Güter- abteilung . . . . .			
ereitet	29	x	453 031						
t	26								
Güter-									

# Statistisches Jahrbuch Nordrhein-Westfalen 2010







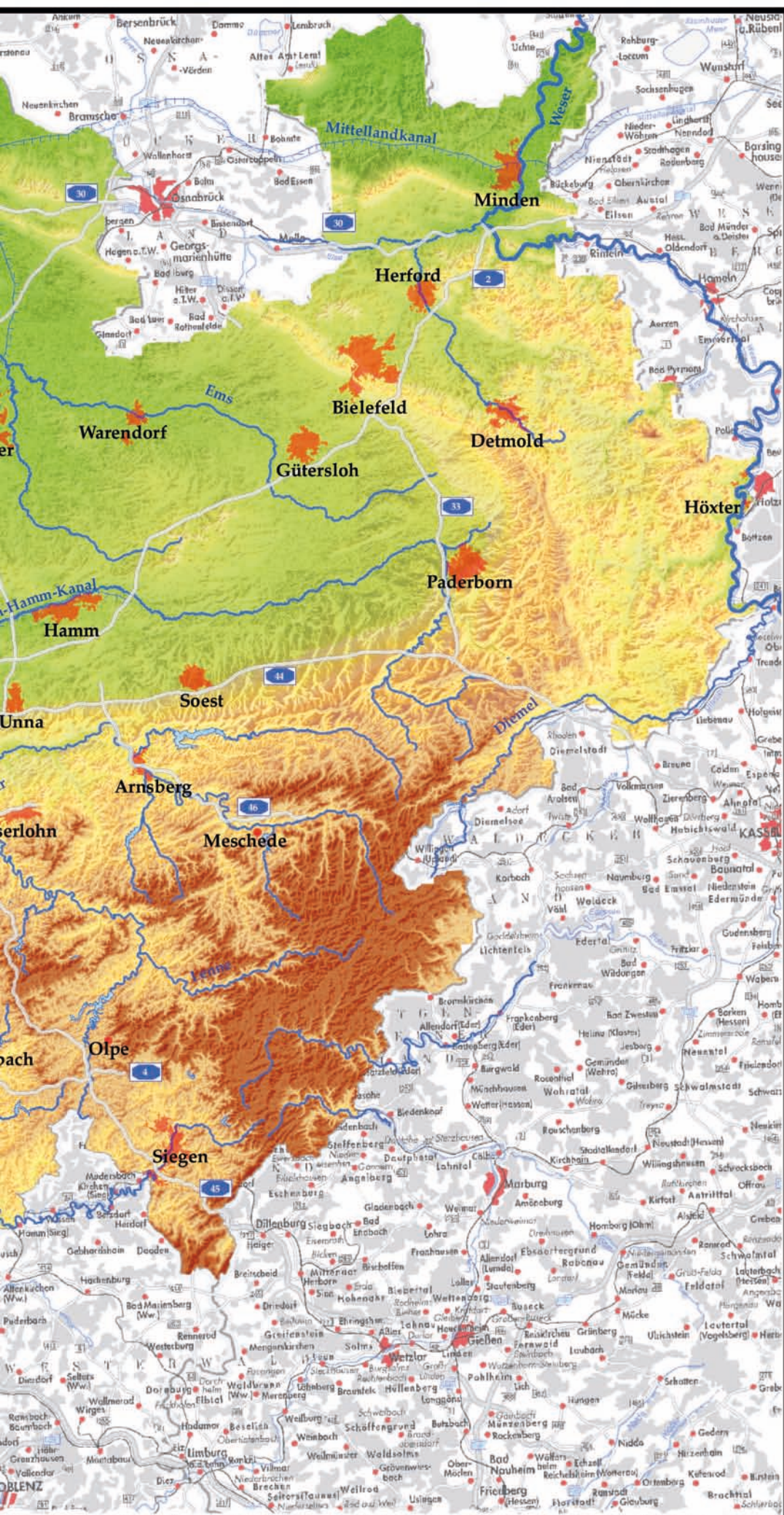

entw. auf Grundlage der amtlichen Geobasisdaten des Landes Nordrhein-Westfalen, 2010



Information und Technik  
Nordrhein-Westfalen  
Geschäftsbereich Statistik



# Statistisches Jahrbuch Nordrhein-Westfalen 2010

52. Jahrgang

**Bestell-Nr. Z021 2010 00**

Herausgegeben von Information und Technik Nordrhein-Westfalen, Geschäftsbereich Statistik  
Mauerstraße 51, 40476 Düsseldorf • Postfach 10 11 05, 40002 Düsseldorf  
Telefon 0211 9449-01 • Telefax 0211 442006  
Internet: <http://www.it.nrw.de>  
E-Mail: [poststelle@it.nrw.de](mailto:poststelle@it.nrw.de)

Preis der gedruckten Ausgabe 39,00 EUR  
Eine PDF-Version des Statistischen Jahrbuches steht in unserer  
Internet-Rubrik „Publikationen“ zum kostenlosen Download bereit.  
Redaktionsschluss: 15. Oktober 2010  
Korrigiert am 10. Januar 2011: S. 438 und S. 440, Tab. 18, Spalte „Kraftfahrzeuge insgesamt“:  
drei korrigierte Werte, mit r gekennzeichnet;  
korrigiert am 14. März 2011: S. 443 und S. 444, Tab. 20 und 21

Zentrale statistische Information und Beratung: Telefon 0211 9449-2495/2525

© Information und Technik NRW, Düsseldorf, 2010  
Vervielfältigung und Verbreitung, auch auszugsweise, mit Quellenangabe gestattet.

ISBN-13: 978-3-939943-21-1

## **Vorwort**

Das Statistische Jahrbuch steht im Mittelpunkt des statistischen Veröffentlichungsprogramms von Information und Technik Nordrhein-Westfalen. Als umfassende Querschnittsveröffentlichung auf der Grundlage von Informationen aus allen Bereichen der amtlichen Statistik sowie aus externen Quellen beschreibt es die gesellschaftliche und wirtschaftliche Situation Nordrhein-Westfalens und zeigt zugleich Strukturen und Entwicklungstendenzen auf.

Mit dem Statistischen Jahrbuch erhalten Sie einen breiten Überblick aus dem umfangreichen Informationsspektrum der amtlichen Statistik. Weitergehende Angaben enthalten die über das Internet ([www.it.nrw.de](http://www.it.nrw.de)) zugänglichen diversen Fachveröffentlichungen, die in tiefer sachlicher und regionaler Gliederung Informationen vermitteln, sowie die Landesdatenbank Nordrhein-Westfalen ([www.landesdatenbank.nrw.de](http://www.landesdatenbank.nrw.de)).

Eine PDF-Version des Statistischen Jahrbuches steht Ihnen in unserer Internet-Rubrik „Publikationen“ zum kostenlosen Download bereit.

Mein Dank gilt allen Behörden und Institutionen, die uns bei der Erstellung des Statistischen Jahrbuchs unterstützt haben, vor allem aber allen Bürgerinnen und Bürgern, die mit ihrer Auskunft für viele Ergebnisse erst die Basis geschaffen haben.

Düsseldorf, im November 2010

Information und Technik  
Nordrhein-Westfalen

Hans-Josef Fischer  
Präsident





<b>Zugangswege zu statistischen Ergebnissen von Information und Technik Nordrhein-Westfalen</b> .....	19
<b>Die Landesregierung Nordrhein-Westfalen</b> .....	21
<b>Geografische und meteorologische Angaben</b> .....	22
Gesamtfläche .....	22
Äußerste Grenzpunkte .....	22
Grenze .....	22
Ortshöhenlagen .....	22
Wichtige Bodenerhebungen .....	23
Wichtige Talsperren .....	23
Wichtige Flüsse .....	24
Schifffahrtskanäle .....	24
Meteorologische Angaben 2009 .....	25
<b>Abkürzungen, Zeichenerklärung, Regionale Abgrenzung des Ruhrgebietes und des Regionalverbandes Ruhr, Städteregion Aachen – Änderung des Gebietsstandes, Hinweis</b> .....	26
<b>I. Gebiet und Bevölkerung</b> .....	27
1. Gebietskörperschaften am 6. Juni 1961, 27. Mai 1970, 1. Juli 1976 und 21. Oktober 2009 .....	29
2. Mittlere Bevölkerung 1921 – 2009 .....	33
3. Bevölkerung 1871 – 2009 nach Regierungsbezirken .....	33
4. Fläche und Bevölkerung 2009 nach Verwaltungsbezirken .....	34
5. Katasterfläche am 31. Dezember 2009 nach Nutzungsarten der Vermessungsverwaltung und Verwaltungsbezirken .....	36
6. Gemeinden am 31. Dezember 2009 nach der Einwohnerzahl .....	40
7. Bevölkerung am 31. Dezember 2009 nach Alters- und Geburtsjahren .....	44
8. Entwicklung der Bevölkerung 1990 – 2030 nach Verwaltungsbezirken .....	48
9. Nichtdeutsche Bevölkerung am 31. Dezember 2009 nach Geschlecht und Verwaltungsbezirken ..	50
10. Ausländische Bevölkerung am 31. Dezember 2009 nach Altersgruppen, Geschlecht und ausgewählter Staatsangehörigkeit .....	52
11. Ausländische Bevölkerung am 31. Dezember 2008 und 2009 nach Geschlecht und Staatsangehörigkeit .....	53
12. Bevölkerung am Ort der Hauptwohnung 2009 nach Migrationsstatus und Verwaltungsbezirken .....	55
13. Bevölkerung 2009 nach Familienstand, Geschlecht und Regierungsbezirken .....	57
14. Familien mit ledigen Kindern im Alter von unter 18 Jahren 2008 und 2009 nach Zahl der Kinder sowie nach Familienstand und Geschlecht der Bezugsperson .....	57
15. Lebensformen sowie Zahl der ledigen Kinder in der Familie 2009 nach Altersgruppen und Geschlecht der Bezugsperson .....	58
16. Privathaushalte 2009 nach Haushaltsgröße und Verwaltungsbezirken .....	59
17. Privathaushalte 2009 nach Haushaltsnettoeinkommen und Verwaltungsbezirken .....	61
<b>II. Bevölkerungsbewegung</b> .....	63
1. Eheschließungen, Geborene und Gestorbene 1938 – 2009 .....	64
2. Eheschließungen, Geborene und Gestorbene 2009 nach Verwaltungsbezirken .....	66
3. Eheschließungen 2009 nach Alter des Mannes und dem Altersabstand zur Ehepartnerin .....	68
4. Eheschließende 2009 nach Alter und bisherigem Familienstand .....	68

	Seite
5. Eheschließungen 2009 nach der Staatsangehörigkeit der Eheleute . . . . .	69
6. Eheschließungen 2009 nach der Religionszugehörigkeit der Eheleute . . . . .	70
7. Gerichtliche Ehelösungen 1988 – 2009 . . . . .	70
8. Ehelösungen und Abweisungen 2009 nach Entscheidung in der Ehesache und Antragsteller/Kläger . . . . .	71
9. Geschiedene Ehen 2009 nach der Staatsangehörigkeit der Eheleute . . . . .	71
10. Geschiedene Ehen 2009 nach Eheschließungsjahr, Entscheidung in der Ehesache und Antragsteller . . . . .	72
11. Geschiedene Ehen 2009 nach Eheschließungsjahr und Altersunterschied der Eheleute . . . . .	74
12. Geschiedene Ehen 2009 nach Eheschließungsjahr und Zahl der noch lebenden minderjährigen Kinder . . . . .	76
13. Lebendgeborene 2008 und 2009 nach dem Alter der Mutter . . . . .	77
14. Lebendgeborene (Eltern miteinander verheiratet) 2009 nach dem Eheschließungsjahr der Mutter und der Lebendgeburtenfolge . . . . .	78
15. Geburtenhäufigkeit 2002 – 2009 nach dem Alter der Mutter . . . . .	79
16. Gestorbene 2009 nach Alter und Geschlecht . . . . .	80
17. Im ersten Lebensjahr Gestorbene 2007 – 2009 nach dem Alter . . . . .	81
18. Sterbehäufigkeit 1961 und 2004 – 2009 nach Alter und Geschlecht . . . . .	82
19. Säuglingssterblichkeit 2004 – 2009 nach Lebensmonaten . . . . .	82
20. Sterbetafel 2007/2009 für Nordrhein-Westfalen . . . . .	83
21. Gesamtwanderungen 1986 – 2009 . . . . .	85
22. Wanderungen über die Grenzen Nordrhein-Westfalens 2009 nach Altersgruppen . . . . .	85
23. Wanderungen über die Grenzen Nordrhein-Westfalens 2004 – 2009 nach Herkunfts- bzw. Zielgebiet . . . . .	86
24. Wanderungen 2009 nach Verwaltungsbezirken . . . . .	88
25. Wanderungen über die Grenzen des Bundesgebietes 2009 nach Herkunfts- bzw. Zielgebiet . . . . .	90
26. Eingebürgerte Personen in Nordrhein-Westfalen 2009 nach Altersjahren und Geschlecht . . . . .	92
27. Eingebürgerte Personen in Nordrhein-Westfalen 2009 nach dem Land der bisherigen Staatsangehörigkeit und Geschlecht . . . . .	93
<b>III. Gesundheitswesen . . . . .</b>	<b>95</b>
1. Krankenhäuser, Krankenbetten, stationär behandelte Kranke und Berechnungs-/Belegungstage 2008 nach Verwaltungsbezirken . . . . .	96
2. Krankenhäuser, Krankenbetten, stationär behandelte Kranke und Berechnungs-/Belegungstage 2008 nach Fachrichtungen . . . . .	98
3. Vorsorge- oder Rehabilitationseinrichtungen, Krankenbetten, stationär behandelte Kranke und Berechnungs-/Belegungstage 2008 nach Fachrichtungen . . . . .	100
4. Vorsorge- oder Rehabilitationseinrichtungen, Krankenbetten, stationär behandelte Kranke und Berechnungs-/Belegungstage 2008 nach Regierungsbezirken . . . . .	100
5. Kosten der Krankenhäuser 2008 nach Kostenarten und Krankenhausgrößenklassen . . . . .	101
6. In Krankenhäusern tätige Ärztinnen und Ärzte am 31. Dezember 2008 nach Gebiets- und Teilgebietsbezeichnung . . . . .	102
7. In Krankenhäusern tätiges Pflege- und sonstiges Personal am 31. Dezember 2008 nach Berufsgruppen . . . . .	103
8. Die zehn häufigsten Diagnosen bei Krankenhauspatient(inn)en 2008 nach Altersgruppen und Geschlecht . . . . .	104
9. Aus dem Krankenhaus entlassene oder verstorbene vollstationäre Patient(inn)en 2008 nach Diagnosen . . . . .	105
10. Gestorbene 2008 nach Todesursachen, Alter und Geschlecht . . . . .	106
11. Gestorbene Säuglinge 2008 nach Geburtsgewicht, Lebensdauer und Geschlecht . . . . .	110
12. Suizide 2008 nach Todesursachen und Altersgruppen . . . . .	111
13. Tödliche Unfälle 2007 und 2008 nach Unfallorten sowie nach Geschlecht und Altersgruppen der Verunglückten . . . . .	112

	Seite
<b>IV. Bildung und Kultur</b> .....	<b>113</b>
1. Allgemeinbildende Schulen am 15. Oktober 2005 – 2009 nach Schulformen .....	115
2. Allgemeinbildende Schulen am 15. Oktober 2008 und 2009 nach Schulformen und Trägerschaft .....	116
3. Grundschulen und Hauptschulen am 15. Oktober 2009 nach Verwaltungsbezirken .....	118
4. Förderschulen und Realschulen am 15. Oktober 2009 nach Verwaltungsbezirken .....	120
5. Gesamtschulen und Gymnasien am 15. Oktober 2009 nach Verwaltungsbezirken .....	122
6. Einschulungen, Neuaufnahmen und Entlassungen sowie Schulabschlüsse an allgemeinbildenden Schulen 2007 – 2009 .....	124
7. Ausländischer Schülerbestand der allgemeinbildenden Schulen am 15. Oktober 2009 nach Schulformen und Land der Staatsangehörigkeit .....	128
8. Berufliche Schulen am 15. Oktober 2006 – 2009 nach Schulformen .....	130
9. Berufskollegs am 15. Oktober 2009 nach Verwaltungsbezirken .....	132
10. Schulen des Gesundheitswesens am 15. Oktober 2009 nach Typ .....	140
11. Ausländischer Schülerbestand der beruflichen Schulen am 15. Oktober 2009 nach Schulformen und Staatsangehörigkeit .....	141
12. Studierende, Absolvent(inn)en, Habilitierte und wissenschaftliches Personal an Hochschulen 2000 – 2009 nach Geschlecht .....	142
13. Studierende in den Wintersemestern 2000/01 – 2009/10 nach Hochschularten .....	142
14. Studierende im Wintersemester 2009/10 nach Hochschulen .....	143
15. Studierende im Wintersemester 2009/10 nach Studienbereichen .....	146
16. Studierende im Wintersemester 2009/10 nach Studienbereichen und Fachsemestern .....	147
17. Bestandene Hochschulprüfungen im Wintersemester 2008/09 und Sommersemester 2009 nach Art der Abschlussprüfung und Studienbereichen .....	148
18. Habilitierte 1996 – 2009 nach ausgewählten Fächergruppen .....	155
19. Personal an Hochschulen am 1. Dezember 2009 .....	156
20. Förderung nach dem Bundesausbildungsförderungsgesetz (BAföG) 1980 – 2009 .....	160
21. Durchschnittlicher monatlicher BAföG-Betrag 1980 – 2009 nach ausgewählten Ausbildungsstätten .....	160
22. Auszubildende am 31. Dezember 2009 nach Berufsgruppen und -bereichen .....	161
23. Auszubildende mit neu abgeschlossenen Ausbildungsvertrag 2009 nach dem Geburtsjahr, dem Ausbildungsbereich und der zuständigen Stelle .....	163
24. Die 25 Ausbildungsberufe mit der größten Anzahl männlicher und weiblicher Auszubildender am 31. Dezember 2009. ....	164
25. Ausländische Auszubildende am 31. Dezember 2009 nach dem Land der Staatsangehörigkeit ..	165
26. Öffentliche Theater in der Spielzeit 2008/2009 nach Gemeinden .....	166
27. Privattheater in der Spielzeit 2008/2009 nach Gemeinden .....	166
28. Kulturorchester in der Spielzeit 2008/2009 nach Gemeinden .....	167
29. Chöre, Instrumental- und Tanzgruppen sowie Mitglieder des Chorverbandes Nordrhein-Westfalen am 31. Juli 2003 – 2009 .....	167
30. Museen 2008 nach Museumsarten und Trägern .....	168
31. Vereine, Abteilungen und Mitgliederzahlen des Landessportbundes Nordrhein-Westfalen am 1. Januar 1967 – 2010 .....	168
32. Mitgliederzahlen der Vereine in ausgewählten Mitgliedsorganisationen des Landessportbundes Nordrhein-Westfalen 2010 .....	169
33. Evangelische Landeskirchen 2008 .....	171
34. Katholische Kirche 2008 .....	172
35. Jüdische Gemeinden 2009. ....	172
<b>V. Rechtspflege und öffentliche Sicherheit</b> .....	<b>173</b>
1. Gerichte, Richterinnen und Richter am 31. Dezember 2009 .....	174
2. Ordentliche Gerichte, Kammern bzw. Senate, Richterinnen und Richter am 31. Dezember 2009 ..	174
3. Geschäftsanfall und Geschäftsentwicklung bei den ordentlichen Gerichten und Staatsanwaltschaften 2006 – 2009 .....	175
4. Geschäftsanfall bei den Finanzgerichten 2009 .....	182



	Seite
5. Geschäftsanfall bei den Arbeitsgerichten 2005 – 2009 . . . . .	182
6. Geschäftsanfall bei den Verwaltungsgerichten 2009 . . . . .	183
7. Geschäftsanfall bei dem Oberverwaltungsgericht 2009 . . . . .	184
8. Geschäftsanfall bei den Sozialgerichten 2008 und 2009 . . . . .	184
9. Abgeurteilte 2006 – 2009 nach Art der Entscheidung . . . . .	185
10. Verurteilenziffern 2004 – 2009. . . . .	185
11. Wegen Straftaten Verurteilte 2006 – 2009 nach Deliktgruppen . . . . .	186
12. Verurteilte 2005 – 2009 nach ausgewählten Straftaten . . . . .	187
13. Verurteilte wegen Delikten im Straßenverkehr 1999 – 2009 . . . . .	189
14. Gefangene und Verwahrte in Justizvollzugsanstalten 2006 – 2009 nach Straftat . . . . .	189
15. Abgeurteilte und Verurteilte 2009 nach strafbarer Handlung und Art der Entscheidung . . . . .	190
16. Feuerwehren und ihr Personal am 31. Dezember 2009 nach Regierungsbezirken . . . . .	198
17. Brandobjekte und -ursachen 2003 – 2009 . . . . .	198
18. Rettungsdienst- und Krankentransporte sowie technische Hilfeleistungen der Feuerwehren 2003 – 2009 . . . . .	198
<b>VI. Wahlen . . . . .</b>	<b>199</b>
1. Kommunalwahlen 1946 – 2009 . . . . .	200
2. Ergebnisse der Kommunalwahlen 2004 und 2009 . . . . .	200
3. Gewählte Vertreterinnen und Vertreter bei den Kommunalwahlen 2004 und 2009 . . . . .	201
4. Ergebnisse der Kommunalwahlen am 30. August 2009 nach Verwaltungsbezirken . . . . .	201
5. Landtagswahlen 1950 – 2010 . . . . .	204
6. Wahlbeteiligung bei den Landtagswahlen 1995, 2000, 2005 und 2010 nach Geschlecht und Altersgruppen der Wählerinnen und Wähler . . . . .	204
7. Zweitstimmenanteile bei der Landtagswahl 2010 nach Geschlecht und Altersgruppen der Wählerinnen und Wähler – jeweilige Altersgruppe = 100 – . . . . .	205
8. Zweitstimmenanteile bei der Landtagswahl 2010 nach Geschlecht und Altersgruppen der Wählerinnen und Wähler – jeweilige Partei = 100 – . . . . .	205
9. Kombination der Erst- und Zweitstimmen bei der Landtagswahl 2010 . . . . .	206
10. Sitzverteilung im Landtag nach den Wahlen von 1947 – 2010 . . . . .	206
11. Ergebnisse der Landtagswahl am 9. Mai 2010 nach Verwaltungsbezirken . . . . .	207
12. Bundestagswahlen in Nordrhein-Westfalen 1949 – 2009 . . . . .	209
13. Die von den Parteien bei den Bundestagswahlen in Nordrhein-Westfalen 1949 – 2009 erzielten Sitze . . . . .	209
14. Ergebnisse der Bundestagswahl in Nordrhein-Westfalen am 27. September 2009 nach Verwaltungsbezirken . . . . .	210
15. Wahlbeteiligung bei der Bundestagswahl in Nordrhein-Westfalen 2009 nach Geschlecht und Altersgruppen der Wählerinnen und Wähler . . . . .	212
16. Zweitstimmenanteile bei der Bundestagswahl in Nordrhein-Westfalen 2009 nach Geschlecht und Altersgruppen der Wählerinnen und Wähler – jeweilige Altersgruppe = 100 – . . . . .	212
17. Zweitstimmenanteile bei der Bundestagswahl in Nordrhein-Westfalen 2009 nach Geschlecht und Altersgruppen der Wählerinnen und Wähler – jeweilige Partei = 100 – . . . . .	213
18. Kombination der Erst- und Zweitstimmen bei der Bundestagswahl in Nordrhein-Westfalen 2009 . . . . .	213
19. Ergebnisse der Europawahl in Nordrhein-Westfalen am 7. Juni 2009 nach Verwaltungsbezirken . . . . .	214
20. Wahlbeteiligung bei den Europawahlen in Nordrhein-Westfalen 2004 und 2009 nach Geschlecht und Altersgruppen der Wählerinnen und Wähler . . . . .	216
21. Wahlentscheidung bei den Europawahlen in Nordrhein-Westfalen 2004 und 2009 nach Geschlecht und Altersgruppen der Wählerinnen und Wähler . . . . .	216
<b>VII. Erwerbstätigkeit . . . . .</b>	<b>217</b>
1. Sozialversicherungspflichtig Beschäftigte am 30. Juni 2008 und 2009 nach Altersgruppen und Wirtschaftszweigen . . . . .	218
2. Ausländische sozialversicherungspflichtig Beschäftigte am 30. Juni 2008 und 2009 nach Altersgruppen und Wirtschaftszweigen . . . . .	220

3. Sozialversicherungspflichtig Beschäftigte am 30. Juni 2009 nach Geschlecht, Beschäftigungsumfang und Wirtschaftszweigen . . . . .	222
4. Sozialversicherungspflichtig Beschäftigte am 30. Juni 2009 nach Verwaltungsbezirken . . . . .	224
5. Ausländische sozialversicherungspflichtig Beschäftigte am 30. Juni 2009 nach Geschlecht und Staatsangehörigkeit . . . . .	226
6. Sozialversicherungspflichtig Beschäftigte am 30. Juni 2009 nach Ausbildung und beruflicher Gliederung . . . . .	227
7. Sozialversicherungspflichtig Beschäftigte am 30. Juni 2009 nach Beschäftigungsumfang und beruflicher Gliederung. . . . .	228
8. Bevölkerung 2008 und 2009 nach Geschlecht, Stellung zum Erwerbsleben und überwiegendem Lebensunterhalt . . . . .	229
9. Erwerbsbeteiligung der Bevölkerung 1989 – 2009 . . . . .	229
10. Bevölkerung 2009 nach Geschlecht, Nettoeinkommen, Stellung zum Erwerbsleben und Stellung im Beruf . . . . .	230
11. Erwerbstätige 2009 nach Geschlecht, Wirtschaftsabschnitten und Stellung im Beruf . . . . .	231
12. Erwerbstätige 2009 nach Geschlecht, Altersgruppen und Wirtschaftsbereichen . . . . .	232
13. Erwerbsquoten 2008 und 2009 nach Geschlecht, Altersgruppen und Familienstand der Erwerbspersonen . . . . .	233
14. Ausländische Bevölkerung und Erwerbspersonen sowie Erwerbsquoten 2009 nach ausgewählter Staatsangehörigkeit, Familienstand und Geschlecht . . . . .	234
15. Erwerbstätige 1991 – 2009 nach Wirtschaftsbereichen . . . . .	236
16. Erwerbstätige 2008 nach Wirtschaftsbereichen und Verwaltungsbezirken . . . . .	238
17. Erwerbstätige 1991 – 2008 nach Verwaltungsbezirken . . . . .	240
18. Arbeitslose in den Agenturen für Arbeit Ende September 2010 nach Altersgruppen und Dauer der Arbeitslosigkeit sowie nach Geschlecht und Ausländern . . . . .	244
19. Streiks 1985 – 2009 . . . . .	247
20. Streiks 2009 nach Wirtschaftsbereichen . . . . .	247
21. Mitglieder von Arbeitnehmerorganisationen am 31. Dezember 2009 . . . . .	248
<b>VIII. Land- und Forstwirtschaft . . . . .</b>	<b>249</b>
1. Landwirtschaftliche Betriebe im Mai 1979, 1991, 1999, 2003 und 2007 nach Größenklassen der landwirtschaftlich genutzten Fläche . . . . .	251
2. Forstbetriebe im Mai 1991, 1999 und 2007 nach Größenklassen der Waldfläche . . . . .	251
3. Landwirtschaftliche Betriebe im Mai 2007 nach Verwaltungsbezirken . . . . .	252
4. Gesundheitszustand des Waldes 2008 und 2009 . . . . .	256
5. Arbeitskräfte in der Landwirtschaft 2007 nach Rechtsform der Betriebe und Personengruppen . . . . .	257
6. Landwirtschaftliche Betriebe 2007 nach Haupt- und Nebenerwerbsbetrieben sowie nach Größenklassen des Standarddeckungsbeitrages . . . . .	258
7. Landwirtschaftliche Betriebe mit Gewinnermittlung für steuerliche Zwecke 2007 . . . . .	258
8. Pachtverhältnisse der landwirtschaftlichen Betriebe 2007 nach Betriebsgrößenklassen . . . . .	259
9. Bodennutzung der landwirtschaftlichen Betriebe im Mai 2009 nach zusammengefassten Regierungsbezirken . . . . .	260
10. Betriebsfläche der land- und forstwirtschaftlichen Betriebe im Mai 2007 nach Bodennutzungsgruppen und Verwaltungsbezirken . . . . .	262
11. Landwirtschaftlich genutzte Fläche und Anbau ausgewählter Fruchtarten auf dem Ackerland der land- und forstwirtschaftlichen Betriebe im Mai 2007 nach Bodennutzungshauptgruppen und Verwaltungsbezirken . . . . .	264
12. Anbau und Ernte von landwirtschaftlichen Feldfrüchten 1991 – 1996, 1997 – 2002, 2003 – 2008 und 2009 . . . . .	268
13. Anbau und Ernte von ausgewählten Gemüsearten und Erdbeeren auf dem Freiland zum Verkauf 1997 – 2002, 2003 – 2008 und 2009 . . . . .	269
14. Anbau von Gemüse und Erdbeeren auf dem Freiland zum Verkauf 2004, 2008 und 2009 nach zusammengefassten Regierungsbezirken . . . . .	270

	Seite
15. Anbaufläche von Gemüse und Erdbeeren unter Glas oder Kunststoff 2009 nach zusammengefassten Regierungsbezirken . . . . .	271
16. Baumobsternte im Marktobstanbau 2004 und 2009 . . . . .	271
17. Viehhaltungen und Viehbestände sowie Tiere je Haltung im Dezember 1990 – 1996 und Mai 1999 – 2007 . . . . .	272
18. Viehhaltungen und Viehbestände, Tiere je Haltung und Besatzdichte am 3. Mai 2007 nach Verwaltungsbezirken . . . . .	274
19. Viehhaltungen und Viehbestände am 3. Mai 2007 nach Bestandsgrößenklassen und Regierungsbezirken . . . . .	278
20. Gewerbliche Schlachtungen und Schlachtgewichte von Inlandstieren 1980 – 2009 . . . . .	280
21. Milchwirtschaftliche Zahlen 1980 – 2009 . . . . .	281
22. Brütereien, eingelegte Bruteier und geschlüpfte Küken 1970 – 2009 . . . . .	282
23. Geflügelschlachtereien und geschlachtetes Geflügel 1970 – 2009 . . . . .	282
 <b>IX. Unternehmen und Arbeitsstätten . . . . .</b>	 <b>283</b>
1. Unternehmen und Betriebe sowie sozialversicherungspflichtig Beschäftigte 2008 nach Wirtschaftsabschnitten und -abteilungen – Auswertungen aus dem Unternehmensregister (Stand: 30.06.2010) . . . . .	285
2. Betriebe 2008 nach Beschäftigtengrößenklassen und Verwaltungsbezirken – Auswertungen aus dem Unternehmensregister (Stand: 30.06.2010) . . . . .	288
3. Unternehmen/Einrichtungen, tätige Personen, Umsatz, Bruttoentgelte und Investitionen im Dienstleistungsbereich 2008 nach Wirtschaftszweigen . . . . .	290
4. Gewerbeanzeigen 2009 nach Wirtschaftszweigen . . . . .	294
5. Gewerbeanzeigen 2009 nach Art der Niederlassung und Rechtsform sowie nach Geschlecht und Staatsangehörigkeit der Einzelunternehmerinnen und -unternehmer . . . . .	296
6. Gewerbeanzeigen 2009 nach Verwaltungsbezirken . . . . .	297
 <b>X. Produzierendes Gewerbe . . . . .</b>	 <b>299</b>
1. Betriebe, Beschäftigte, Entgelte und Umsatz des Verarbeitenden Gewerbes sowie des Bergbaus und der Gewinnung von Steinen und Erden 1995 – 2009 . . . . .	301
2. Energieverbrauch des Verarbeitenden Gewerbes sowie des Bergbaus und der Gewinnung von Steinen und Erden 1992 – 2008 . . . . .	301
3. Produktionsindex für das Produzierende Gewerbe 2007 – Juni 2010 . . . . .	302
4. Betriebe, Beschäftigte, Entgelte und Umsatz des Verarbeitenden Gewerbes sowie des Bergbaus und der Gewinnung von Steinen und Erden 2009 nach Wirtschaftszweigen . . . . .	304
5. Betriebe, Beschäftigte, Entgelte und Umsatz des Verarbeitenden Gewerbes sowie des Bergbaus und der Gewinnung von Steinen und Erden 2009 nach Verwaltungsbezirken . . . . .	306
6. Betriebe, Beschäftigte, Entgelte und Umsatz des Verarbeitenden Gewerbes sowie des Bergbaus und der Gewinnung von Steinen und Erden 2009 nach Wirtschaftszweigen und Betriebsgrößenklassen . . . . .	308
7. Energieverbrauch des Verarbeitenden Gewerbes sowie des Bergbaus und der Gewinnung von Steinen und Erden 2008 nach Energieträgern und Wirtschaftszweigen . . . . .	316
8. Produktion 2009 nach Güterabteilungen und -klassen . . . . .	318
9. Stein- und Braunkohlenbergbau 1967 – 2009 . . . . .	326
10. Unternehmen, Beschäftigte, Umsatz und Investitionen des Verarbeitenden Gewerbes sowie des Bergbaus und der Gewinnung von Steinen und Erden 1988 – 2008 . . . . .	327
11. Betriebe, Beschäftigte und Investitionen des Verarbeitenden Gewerbes sowie des Bergbaus und der Gewinnung von Steinen und Erden 1988 – 2008 . . . . .	327
12. Investitionen der Betriebe des Verarbeitenden Gewerbes sowie des Bergbaus und der Gewinnung von Steinen und Erden 2008 nach Wirtschaftszweigen . . . . .	328
13. Investitionen der Betriebe des Verarbeitenden Gewerbes sowie des Bergbaus und der Gewinnung von Steinen und Erden 2008 nach Verwaltungsbezirken . . . . .	330



	Seite
14. Betriebe, Beschäftigte, geleistete Arbeitsstunden, Bruttoentgelte und Umsätze im Bauhauptgewerbe Juni 1999 – 2009 sowie Umsätze 1998 – 2008 . . . . .	332
15. Betriebe und Beschäftigte im Bauhauptgewerbe am 30. Juni 2009 nach Betriebsgrößenklassen und Wirtschaftszweigen . . . . .	332
16. Betriebe, Beschäftigte, geleistete Arbeitsstunden, Bruttoentgelte und baugewerblicher Umsatz im Bauhauptgewerbe Juni 2008 und 2009 sowie baugewerblicher Umsatz 2007 und 2008 nach Verwaltungsbezirken . . . . .	334
17. Betriebe, Beschäftigte, geleistete Arbeitsstunden, Bruttoentgelte sowie baugewerblicher Umsatz im Bauhauptgewerbe 1999 – 2009 . . . . .	338
18. Betriebe und Beschäftigte, geleistete Arbeitsstunden, Bruttoentgelte und baugewerblicher Umsatz im Bauhauptgewerbe 1999 – 2009 . . . . .	339
19. Index des realen Auftragseingangs für das Bauhauptgewerbe 2000 – 2009 . . . . .	340
20. Produktionsindex für das Bauhauptgewerbe 2000 – 2009 . . . . .	341
21. Auftragsbestand im Bauhauptgewerbe 31. März 2009 – 30. Juni 2010 nach Art der Bauten . . . . .	342
22. Unternehmen, Beschäftigte, Jahresbauleistung und Investitionen im Bauhauptgewerbe 2001 – 2008 . . . . .	342
23. Betriebe, Beschäftigte, geleistete Arbeitsstunden, Bruttoentgelte und Umsätze im Ausbaugewerbe 1999 – 2009 . . . . .	343
24. Betriebe und Beschäftigte im Ausbaugewerbe am 30. Juni 2009 sowie ausbaugewerblicher Umsatz und Gesamtumsatz 2008 nach Wirtschaftszweigen . . . . .	344
25. Betriebe und Beschäftigte im Ausbaugewerbe am 30. Juni 2009 sowie ausbaugewerblicher Umsatz und Gesamtumsatz 2008 nach Betriebsgrößenklassen . . . . .	344
26. Unternehmen, Beschäftigte und Investitionen im Ausbaugewerbe 2001 – 2008 . . . . .	345
27. Unternehmen, Beschäftigte, Gesamtumsatz und Investitionen im Ausbaugewerbe 2008 nach Wirtschaftszweigen . . . . .	345
28. Öffentliche Elektrizitätsversorgung 1991 – 2008 . . . . .	346
29. Brennstoffverbrauch und Stromerzeugung der Stromerzeugungsanlagen des Verarbeitenden Gewerbes sowie des Bergbaus und der Gewinnung von Steinen und Erden 1991 – 2008 nach Energiequellen . . . . .	348
30. Stromerzeugung und Leistung der Stromerzeugungsanlagen des Verarbeitenden Gewerbes sowie des Bergbaus und der Gewinnung von Steinen und Erden 1991 – 2009 . . . . .	348
31. Gasabsatz der Gasversorgungsunternehmen mit Sitz in Nordrhein-Westfalen 1998 – 2008. . . . .	350
32. Abgabe von Flüssiggas 2005 – 2009 nach Verbrauchergruppen . . . . .	350
33. Klärgaswirtschaft 1994 – 2009 nach Klärgasgewinnung, -verwendung und -abgabe . . . . .	351
34. Fernwärme 1994 – 2008 . . . . .	351
35. Betriebe, Beschäftigte und Bruttogehälter der Energie- und Wasserversorgung 1988 – 2009 . . . . .	352
36. Das Handwerk 2008 und 2009 – Messzahlen der vierteljährlichen Handwerksberichterstattung über Beschäftigte und Umsatz . . . . .	352
<b>XI. Bautätigkeit und Wohnungswesen . . . . .</b>	<b>353</b>
1. Baugenehmigungen 2005 – 2009 . . . . .	354
2. Genehmigte Wohngebäude 2009 nach Gebäudeart und Bauherren . . . . .	355
3. Genehmigte Nichtwohngebäude 2009 nach Gebäudeart und Bauherren . . . . .	356
4. Genehmigte Wohngebäude 2005 – 2009 nach Haustypen . . . . .	357
5. Genehmigte Wohn- und Nichtwohngebäude 2009 nach Verwaltungsbezirken . . . . .	358
6. Genehmigte Wohngebäude 2005 – 2009 nach Gebäudeart und Art der Beheizung . . . . .	362
7. Baufertigstellungen 2005 – 2009 . . . . .	363
8. Fertiggestellte Wohngebäude 2009 nach Gebäudeart und Bauherren . . . . .	364
9. Fertiggestellte Nichtwohngebäude 2009 nach Gebäudeart und Bauherren . . . . .	365
10. Fertiggestellte Wohngebäude sowie Wohnungen und Wohnräume in Wohn- und Nichtwohngebäuden 2009 nach Verwaltungsbezirken . . . . .	366
11. Fertiggestellte Wohngebäude sowie Wohnungen und Wohnräume in Wohngebäuden 2009 nach Gebäudeart, Raumzahl und Bauherren . . . . .	368
12. Wohnungsbestand am 31. Dezember 2009 nach Regierungsbezirken . . . . .	368
13. Wohnungen in Wohn- und Nichtwohngebäuden am 31. Dezember 2004 – 2009 nach Regierungsbezirken . . . . .	369

	Seite
14. Wohnungen in Wohn- und Nichtwohngebäuden am 31. Dezember 2009 nach Anzahl der Räume und Regierungsbezirken . . . . .	369
15. Wohngebäude und darin befindliche Wohnungen am 31. Dezember 2009 nach Gebäudearten und Verwaltungsbezirken . . . . .	370
16. Wohnungen in Wohn- und Nichtwohngebäuden am 31. Dezember 2009 nach Anzahl der Räume und Verwaltungsbezirken . . . . .	374
17. Wohngeld beziehende Haushalte am 31. Dezember 2006 – 2008 nach Art der Leistung und Haushaltsgröße . . . . .	378
18. Wohngeld beziehende Haushalte am 31. Dezember 2008 nach der Höhe des monatlichen Anspruchs und Art der Leistung . . . . .	378
19. Wohngeld beziehende Haushalte am 31. Dezember 2008 nach der monatlichen Miete/Belastung je m <sup>2</sup> Wohnfläche und Art der Leistung . . . . .	378
<b>XII. Handel und Gastgewerbe . . . . .</b>	<b>379</b>
1. Beschäftigung, Personalaufwendungen, Umsatz, Lagerbestand, Wareneinsatz und Rohertrag im Einzelhandel und Kraftfahrzeughandel 2008 nach Wirtschaftszweigen . . . . .	380
2. Entwicklung von Umsatz und Beschäftigung im Einzelhandel 2008 und 2009 nach Wirtschaftszweigen . . . . .	384
3. Entwicklung von Umsatz und Beschäftigung im Kraftfahrzeughandel 2008 und 2009 nach Wirtschaftszweigen . . . . .	386
4. Beschäftigung, Personalaufwendungen, Umsatz, Lagerbestand, Wareneinsatz und Rohertrag im Großhandel und in der Handelsvermittlung 2007 nach Wirtschaftszweigen . . . . .	386
5. Entwicklung von Umsatz und Beschäftigung im Großhandel 2008 und 2009 nach Wirtschaftszweigen . . . . .	386
6. Beschäftigung, Personalaufwendungen, Umsatz, Waren- und Dienstleistungskäufe, Lagerbestand und Rohertrag im Gastgewerbe 2008 nach Wirtschaftszweigen . . . . .	388
7. Entwicklung von Umsatz und Beschäftigung im Gastgewerbe 2008 und 2009 nach ausgewählten Wirtschaftszweigen . . . . .	390
8. Aus- und Einfuhr 1991 – 2009 nach Warengruppen . . . . .	392
9. Ausfuhr 2008 und 2009 nach Warengruppen und -untergruppen . . . . .	394
10. Einfuhr 2008 und 2009 nach Warengruppen und -untergruppen . . . . .	398
11. Ausfuhr 2008 und 2009 nach Güterabteilungen des Güterverzeichnis für die Produktionsstatistik . . . . .	402
12. Einfuhr 2008 und 2009 nach Güterabteilungen des Güterverzeichnis für die Produktionsstatistik . . . . .	403
13. Ausfuhr 2009 nach Erdteilen und Ländern . . . . .	404
14. Einfuhr 2009 nach Erdteilen und Ländern . . . . .	409
15. Reiseverkehr 2009 nach Betriebsarten, Gemeindegruppen und Reisegebieten . . . . .	414
16. Reiseverkehr 2009 nach Verwaltungsbezirken . . . . .	415
17. Reiseverkehr in Beherbergungsstätten und auf Campingplätzen 2009 nach ständigem Wohnsitz der Gäste (Herkunftsländern) . . . . .	417
18. Beherbergungskapazität 2009 nach Betriebsarten, Gemeindegruppen und Reisegebieten . . . . .	418
19. Beherbergungskapazität 2009 nach Verwaltungsbezirken . . . . .	419
<b>XIII. Verkehr . . . . .</b>	<b>421</b>
1. Entwicklung der Binnenflotte mit Heimathafen in Nordrhein-Westfalen 2000 – 2009 . . . . .	422
2. Schiffs- und Güterverkehr in der Binnenschifffahrt 1994 – 2009 . . . . .	422
3. Güterverkehr 2007 – 2009 nach Wasserstraßengebieten . . . . .	423
4. Güterverkehrsentwicklung 2000 – 2009 nach ausgewählten Häfen und Wasserstraßengebieten . . . . .	424
5. Güterbeförderung in der Binnenschifffahrt 2006 – 2009 nach Hauptverkehrsbeziehungen . . . . .	425
6. Unternehmen, Beschäftigte und Umsatz in der Binnenschifffahrt 2007 und 2008 . . . . .	426
7. Straßenverkehrsunfälle und ihre Folgen 1963 – 2009 . . . . .	427

	Seite
8. Straßenverkehrsunfälle und Verunglückte 2003 – 2009 nach Straßenarten . . . . .	428
9. Bei Straßenverkehrsunfällen mit Personenschaden festgestellte Unfallursachen beim Fahrzeugführer bzw. Fahrzeug 2009 nach Art der Verkehrsbeteiligung . . . . .	430
10. Ursachen bei Straßenverkehrsunfällen mit Personenschaden 1988 – 2009 nach ihrer Art . . . . .	431
11. Straßenverkehrsunfälle mit Personenschaden 2004 – 2009 nach Art und Beteiligten . . . . .	431
12. Bei Straßenverkehrsunfällen getötete und verletzte Personen 2009 nach Altersgruppen . . . . .	432
13. Straßenverkehrsunfälle 2009 nach Ortslage, Art und Folgen sowie Verwaltungsbezirken . . . . .	433
14. Straßen des überörtlichen Verkehrs am 1. Januar 2010 nach Verwaltungsbezirken . . . . .	435
15. Straßen des überörtlichen Verkehrs am 1. Januar 2010 nach Baulastträgern . . . . .	437
16. Neuzulassungen bzw. Anmeldungen von fabrikneuen Kraftfahrzeugen und Kraftfahrzeuganhängern mit amtlichem Kennzeichen 1989 – 2009 . . . . .	437
17. Bestand an Kraftfahrzeugen und Kraftfahrzeuganhängern am 1. Januar 2001 – 2010 . . . . .	438
18. Bestand an Kraftfahrzeugen mit amtlichem Kennzeichen am 1. Januar 2010 nach Verwaltungsbezirken . . . . .	438
19. Bestand an zulassungspflichtigen Kraftfahrzeugen und Kraftfahrzeuganhängern am 1. Januar 2003 – 2009 nach Hubraum und Nutzlast . . . . .	442
20. Güterkraftverkehr der Lastkraftfahrzeuge 2006 – 2009 nach Hauptverkehrsbeziehungen . . . . .	443
21. Güterkraftverkehr der Lastkraftfahrzeuge 2006 – 2009 nach Güterarten . . . . .	444
22. Verkehrsleistung nordrhein-westfälischer Lastkraftfahrzeuge 2005 – 2009 . . . . .	445
23. Unternehmen, Fahrgäste, Beförderungsleistungen und mittlere Reisewerte im Schienennahverkehr und im gewerblichen Omnibuslinienverkehr 2008 und 2009 nach Verkehrsarten und Verkehrsmitteln . . . . .	446
24. Güterverkehr der Eisenbahnen 2006 – 2009 nach Hauptverkehrsbeziehungen . . . . .	446
25. Infrastruktur der Eisenbahnen am 31. Dezember 2005 . . . . .	447
26. Gewerblicher Flugverkehr auf Regionalflugplätzen und nicht gewerblicher Flugverkehr auf allen Flugplätzen sowie auf Segelfluggeländen 2004 – 2009 . . . . .	447
27. Gewerblicher Flughafenverkehr in Dortmund, Düsseldorf, Köln/Bonn, Münster-Osnabrück, Niederrhein (Weeze) und Paderborn/Lippstadt 2004 – 2009 . . . . .	448
28. Unternehmen der Luftfahrt mit Sitz in Nordrhein-Westfalen, deren Personal, Luftfahrzeugbestand und Umsatz 2008 . . . . .	449
29. Empfang von rohem Erdöl in Rohrfernleitungen 1983 – 2009 . . . . .	450
<b>XIV. Geld und Kredit . . . . .</b>	<b>451</b>
1. Kredite, Einlagen und Umsätze im Sparverkehr von Nichtbanken Juni 2008 – Dezember 2009 . . . . .	452
2. Insolvenzverfahren 2008 und 2009 nach Rechtsformen und Wirtschaftsabschnitten . . . . .	454
3. Insolvenzverfahren 1991 – 2009 . . . . .	455
4. Insolvenzverfahren 2008 und 2009 nach Verwaltungsbezirken . . . . .	456
5. Verbraucherinsolvenzverfahren 2009 nach Verwaltungsbezirken . . . . .	458
6. Wechsel- und Scheckproteste 1995 – 2009 . . . . .	460
7. Private und öffentliche Bausparkassen 2002 – 2009 . . . . .	460
<b>XV. Sozialleistungen . . . . .</b>	<b>461</b>
1. Empfängerinnen und Empfänger von Sozialhilfe nach dem SGB XII am 31. Dezember 2008 nach Hilfearten . . . . .	462
2. Empfängerinnen und Empfänger von Hilfe zum Lebensunterhalt nach dem 3. Kapitel SGB XII am 31. Dezember 2008 nach Geschlecht und Staatsangehörigkeit . . . . .	463
3. Empfängerinnen und Empfänger von Grundsicherung im Alter und bei Erwerbsminderung am 31. Dezember 2008 nach Staatsangehörigkeit . . . . .	465
4. Empfängerinnen und Empfänger von Leistungen nach dem 5. bis 9. Kapitel SGB XII am 31. Dezember 2008 nach Staatsangehörigkeit, Geschlecht und ausgewählten Hilfearten . . . . .	467
5. Reine Ausgaben der Sozialhilfe 2008 nach Hilfearten . . . . .	469
6. Kriegsopferversorge 2008 . . . . .	471
7. Schwerbehinderte Menschen am 31. Dezember 2009 nach Altersgruppen und Grad der Behinderung . . . . .	471



	Seite
8. Schwerbehinderte Menschen am 31. Dezember 2009 nach Altersgruppen, Geschlecht und Art der schwersten Behinderung (Oberkategorien) . . . . .	472
9. Pflegeeinrichtungen am 15. Dezember 2005 und 2007 nach Art der Versorgung und verfügbaren Plätzen . . . . .	474
10. Personal in Pflegeeinrichtungen am 15. Dezember 2005 und 2007 nach Geschlecht und Art der Beschäftigung . . . . .	474
11. Pflegebedürftige Leistungsempfängerinnen und -empfänger am 15. Dezember 2005 und 2007 nach Geschlecht, Art der Versorgung und Pflegestufen . . . . .	475
12. Erzieherische Hilfe, Eingliederungshilfe für seelisch behinderte junge Menschen sowie Hilfe für junge Volljährige 2007 – 2009 . . . . .	475
13. Adoptionen, Pflegschaften und sonstige Hilfen zur Erziehung junger Menschen außerhalb des Elternhauses 2008 und 2009 . . . . .	476
14. Ausgaben für die Jugendhilfe 2008 nach Verwaltungsbezirken und Trägern . . . . .	477
15. Tageseinrichtungen für Kinder am 1. März 2009 nach Verwaltungsbezirken . . . . .	479
16. Ausgaben an Leistungsberechtigte und Einnahmen nach dem Asylbewerberleistungsgesetz 2009 nach Art des Trägers und Form der Unterbringung sowie nach Hilfe- und Einnahmearten . . . . .	481
17. Regelleistungsempfängerinnen und -empfänger nach dem Asylbewerberleistungsgesetz am 31. Dezember 2008 und 2009 nach Geschlecht und Staatsangehörigkeit . . . . .	482
<b>XVI. Öffentliche Finanzen . . . . .</b>	<b>483</b>
1. Gesamteinnahmen und Gesamtausgaben des Landes 2005 – 2010 . . . . .	484
2. Ausgaben des Landes 2005 – 2010 nach Aufgabenbereichen . . . . .	485
3. Haushaltsquerschnitt 2010: Gliederung der Gesamtausgaben nach Funktionen und Ausgabengruppen . . . . .	486
4. Personal des Landes 2000 – 2009 nach dem Umfang des Beschäftigungsverhältnisses und nach dem Dienstverhältnis . . . . .	486
5. Ein- und Auszahlungen sowie Verbindlichkeiten der Gemeinden und Gemeindeverbände 2009 . . . . .	488
6. Ausgaben und Einnahmen des Landes, der Gemeinden und Gemeindeverbände 2009 nach Arten . . . . .	492
7. Schulden des Landes, der Gemeinden und Gemeindeverbände am 31. Dezember 2009 . . . . .	493
8. Personal des Landes am 30. Juni 2009 nach dem Umfang des Beschäftigungsverhältnisses sowie nach Dienstverhältnis und Aufgabenbereichen . . . . .	494
9. Personal der Gemeinden und Gemeindeverbände am 30. Juni 2009 nach dem Umfang des Beschäftigungsverhältnisses sowie nach Dienstverhältnis und Gemeindegrößenklassen . . . . .	498
10. Steuerpflichtige, steuerbarer Umsatz und Umsatzsteuer 2008 nach wirtschaftlicher Gliederung . . . . .	500
11. Steuerpflichtige, steuerbarer Umsatz und Umsatzsteuer 2007 und 2008 nach Lieferungen und Leistungen . . . . .	503
12. Steuerpflichtige sowie Lieferungen und Leistungen 2008 nach ausgewählten Wirtschaftsabschnitten und Verwaltungsbezirken . . . . .	504
13. Einkünfte, Einkommen und festgesetzte Einkommensteuer der unbeschränkt Lohn- und Einkommensteuerpflichtigen 2004 nach dem Gesamtbetrag der Einkünfte . . . . .	508
14. Unbeschränkt Lohn- und Einkommensteuerpflichtige 2004 nach dem Gesamtbetrag der Einkünfte und Verwaltungsbezirken . . . . .	510
15. Mit Einkommen veranlagte unbeschränkt Steuerpflichtige, deren Gesamtbetrag der Einkünfte, zu versteuerndes Einkommen und festgesetzte Körperschaftsteuer 2004 nach Rechtsformen und nach der Höhe des Gesamtbetrags der Einkünfte . . . . .	518
16. Istaufkommen an Kirchensteuer 2009 . . . . .	519
17. Gewerbesteuerpflichtige, Steuermessbeträge und Zerlegungsanteile 2004 nach Verwaltungsbezirken . . . . .	520
18. Gewerbesteuerpflichtige, Besteuerungsgrundlagen und Gewerbeertrag 2004 nach Gewerbeertragsgrößenklassen . . . . .	522
19. Gewerbesteuerpflichtige, Steuermessbetrag und Gewerbeertrag 2004 nach wirtschaftlicher Gliederung . . . . .	522
20. Nachlassgegenstände, Nachlassverbindlichkeiten und Reinnachlass 2008 nach der Höhe des Reinnachlasses bei unbeschränkter Steuerpflicht . . . . .	523
21. Steuerliche Eckwerte für unbeschränkt steuerpflichtige Erwerbe 2008 . . . . .	524
22. Steuerliche Eckwerte für unbeschränkt steuerpflichtige Erwerbe von Todes wegen und unbeschränkt steuerpflichtige Schenkungen 2008 nach der Höhe des steuerlichen Erwerbs . . . . .	524

	Seite
<b>XVII. Preise</b> .....	525
1. Preismessziffern für ausgewählte Waren 2008 – September 2010 .....	526
2. Verbraucherpreisindex auf verschiedenen Basisjahren 1962 – 2009 .....	528
3. Verbraucherpreisindex 2008 – September 2010 nach Hauptgruppen, Waren, Leistungen und Wohnungsnutzung .....	529
4. Verbraucherpreisindex von Januar 2009 – September 2010 nach Waren bzw. Leistungen .....	530
5. Index der Wohnungsmieten im Verbraucherpreisindex 1991 – September 2010 .....	532
6. Verbraucherpreisindex für Haushaltsenergie und Kraftstoffe 1991 – September 2010 .....	533
7. Entwicklung der Preise im Beherbergungs- und Gaststättengewerbe 1995 – September 2010 .....	534
8. Index der Kraftfahrzeuganschaffung und -unterhaltung im Verbraucherpreisindex 1995 – September 2010 .....	535
9. Veräußerungen landwirtschaftlichen Grundbesitzes 1975 – 2009 .....	536
10. Kaufwerte von Bauland 2001 – 2009 nach Grundstücksarten .....	536
11. Preisindex für Wohn- und Nichtwohngebäude, Instandhaltung, Straßenbau und Ortskanäle 2008 – August 2010 .....	537
12. Preisindizes für Wohngebäude (Bauleistungen am Bauwerk) seit 1965 nach verschiedenen Basisjahren .....	538
13. Preisindizes und Messzahlen für ausgewählte Bauleistungspreise (Wohngebäude) 2008 – August 2010 .....	539
 <b>XVIII. Verdienste und Arbeitskosten</b> .....	 543
1. Durchschnittliche Arbeitszeiten und Verdienste der Arbeitnehmerinnen und Arbeitnehmer im Produzierenden Gewerbe und im Dienstleistungsbereich 2007 – 2010 .....	545
2. Durchschnittliche Arbeitszeiten und Verdienste der Arbeitnehmerinnen und Arbeitnehmer im Produzierenden Gewerbe und im Dienstleistungsbereich 2009 nach Leistungsgruppen .....	546
3. Durchschnittliche Bruttomonats- und -jahresverdienste der vollzeitbeschäftigten Arbeitnehmerinnen und Arbeitnehmer im Produzierenden Gewerbe und im Dienstleistungsbereich 2009 nach ausgewählten Wirtschaftszweigen .....	547
4. Durchschnittliche Bruttomonats- und -jahresverdienste der teilzeitbeschäftigten Arbeitnehmerinnen und Arbeitnehmer im Produzierenden Gewerbe und im Dienstleistungsbereich 2009 nach ausgewählten Wirtschaftszweigen .....	549
5. Durchschnittliche Arbeitszeiten und Verdienste der vollzeitbeschäftigten Arbeitnehmerinnen und Arbeitnehmer im Produzierenden Gewerbe und im Dienstleistungsbereich 2009 nach ausgewählten Wirtschaftszweigen .....	551
6. Durchschnittliche Arbeitszeiten und Verdienste der teilzeitbeschäftigten Arbeitnehmerinnen und Arbeitnehmer im Produzierenden Gewerbe und im Dienstleistungsbereich 2009 nach ausgewählten Wirtschaftszweigen .....	561
7. Bruttomonatsverdienste im Oktober 2006 und Bruttojahresverdienste 2006 der vollzeitbeschäftigten Arbeitnehmerinnen und Arbeitnehmer nach ausgewählten Berufen – Ergebnisse der Verdienststrukturerhebung .....	565
8. Bruttomonatsverdienste im Oktober 2006 und Bruttojahresverdienste 2006 der teilzeitbeschäftigten Arbeitnehmerinnen und Arbeitnehmer nach ausgewählten Berufen – Ergebnisse der Verdienststrukturerhebung .....	566
9. Bruttostunden- und -monatsverdienste im Oktober 2006 sowie Bruttojahresverdienste 2006 der Arbeitnehmerinnen und Arbeitnehmer im Produzierenden Gewerbe und im Dienstleistungsbereich nach Unternehmensgröße – Ergebnisse der Verdienststrukturerhebung .....	567
10. Bruttostunden- und -monatsverdienste im Oktober 2006 sowie Bruttojahresverdienste 2006 der Arbeitnehmerinnen und Arbeitnehmer im Produzierenden Gewerbe und im Dienstleistungsbereich nach Dauer der Unternehmenszugehörigkeit – Ergebnisse der Verdienststrukturerhebung .....	568
11. Bruttostunden- und -monatsverdienste im Oktober 2006 sowie Bruttojahresverdienste 2006 der Arbeitnehmerinnen und Arbeitnehmer im Produzierenden Gewerbe und im Dienstleistungsbereich nach dem Alter – Ergebnisse der Verdienststrukturerhebung .....	570

	Seite
12. Bruttostunden- und -monatsverdienste im Oktober 2006 sowie Bruttojahresverdienste 2006 der Arbeitnehmerinnen und Arbeitnehmer im Produzierenden Gewerbe und im Dienstleistungsbereich nach dem Ausbildungsstand – Ergebnisse der Verdienststrukturerhebung . . . . .	572
13. Brutto- und Nettomonatsverdienste im Oktober 2006 sowie gesetzliche Abzüge der vollzeitbeschäftigten Arbeitnehmerinnen und Arbeitnehmer im Produzierenden Gewerbe und im Dienstleistungsbereich – Ergebnisse der Verdienststrukturerhebung . . . . .	574
14. Durchschnittliche Arbeitskosten für Arbeitnehmerinnen und Arbeitnehmer im Produzierenden Gewerbe und im Dienstleistungsbereich 1981 – 2008 . . . . .	576
15. Durchschnittliche Arbeitskosten im Produzierenden Gewerbe und im Dienstleistungsbereich 2008 nach ausgewählten Arbeitskostenarten . . . . .	576
16. Durchschnittliche Bruttoarbeitskosten im Produzierenden Gewerbe und im Dienstleistungsbereich 2008 nach Unternehmensgrößenklassen . . . . .	578
17. Durchschnittliche Arbeitskosten im Produzierenden Gewerbe und im Dienstleistungsbereich 2008 nach Wirtschaftsbereichen . . . . .	578
<b>XIX. Versorgung und Verbrauch . . . . .</b>	<b>579</b>
1. Private Haushalte mit ausgewählten langlebigen Gebrauchsgütern im Januar 2008 nach der sozialen Stellung des/der Haupteinkommensbeziehers/-bezieherin – Ergebnisse der Einkommens- und Verbrauchsstichprobe . . . . .	581
2. Private Haushalte mit ausgewählten langlebigen Gebrauchsgütern im Januar 2008 nach dem Alter des/der Haupteinkommensbeziehers/-bezieherin – Ergebnisse der Einkommens- und Verbrauchsstichprobe . . . . .	582
3. Private Haushalte mit ausgewählten langlebigen Gebrauchsgütern im Januar 2008 nach Haushaltstyp – Ergebnisse der Einkommens- und Verbrauchsstichprobe . . . . .	583
4. Geldvermögensbestände, Konsumenten- und Ausbildungskredite privater Haushalte im Januar 2008 nach der sozialen Stellung des/der Haupteinkommensbeziehers/-bezieherin – Ergebnisse der Einkommens- und Verbrauchsstichprobe . . . . .	584
5. Geldvermögensbestände, Konsumenten- und Ausbildungskredite privater Haushalte im Januar 2008 nach dem Alter des/der Haupteinkommensbeziehers/-bezieherin – Ergebnisse der Einkommens- und Verbrauchsstichprobe . . . . .	585
6. Geldvermögensbestände, Konsumenten- und Ausbildungskredite privater Haushalte im Januar 2008 nach Haushaltstyp – Ergebnisse der Einkommens- und Verbrauchsstichprobe . . . . .	586
7. Private Haushalte mit Haus- und Grundbesitz im Januar 2008 nach Wohnverhältnissen und der sozialen Stellung des/der Haupteinkommensbeziehers/-bezieherin – Ergebnisse der Einkommens- und Verbrauchsstichprobe . . . . .	587
8. Private Haushalte mit Haus- und Grundbesitz im Januar 2008 nach Wohnverhältnissen und dem Alter des/der Haupteinkommensbeziehers/-bezieherin – Ergebnisse der Einkommens- und Verbrauchsstichprobe . . . . .	588
9. Private Haushalte mit Haus- und Grundbesitz im Januar 2008 nach Wohnverhältnissen und Haushaltstyp – Ergebnisse der Einkommens- und Verbrauchsstichprobe . . . . .	589
10. Ausstattung privater Haushalte mit Informations- und Kommunikationstechnologien 2007 und 2008 . . . . .	590
11. Computer-, Internet- und Handynutzung von Personen 2007 und 2008 . . . . .	590
<b>XX. Volkswirtschaftliche Gesamtrechnungen . . . . .</b>	<b>591</b>
1. Bruttoinlandsprodukt 1999 – 2009 . . . . .	593
2. Bruttoinlandsprodukt je Erwerbstätigen und je Einwohner 1999 – 2009 . . . . .	593
3. Bruttowertschöpfung zu Herstellungspreisen und Bruttoinlandsprodukt 1999 – 2009 . . . . .	594



4. Bruttoinlandsprodukt und Bruttowertschöpfung zu Herstellungspreisen je Erwerbstätigen (preisbereinigt, verkettet) 1999 – 2009 nach Wirtschaftsbereichen . . . . .	595
5. Bruttowertschöpfung zu Herstellungspreisen in jeweiligen Preisen 1999 – 2009 nach Wirtschaftsbereichen . . . . .	596
6. Entstehung der Wertschöpfung in jeweiligen Preisen 1999 – 2007 nach Wirtschaftsbereichen . . . . .	598
7. Im Inland entstandenes Arbeitnehmerentgelt 1999 – 2009 nach Wirtschaftsbereichen . . . . .	605
8. Arbeitnehmerentgelt je Arbeitnehmer im Inland 1999 – 2009 . . . . .	608
9. Bruttoinlandsprodukt zu Marktpreisen 2008 nach Verwaltungsbezirken . . . . .	609
10. Bruttowertschöpfung zu Herstellungspreisen 2008 nach Wirtschaftsbereichen und Verwaltungsbezirken . . . . .	611
11. Arbeitnehmerentgelt 2008 nach Verwaltungsbezirken . . . . .	613
12. Bruttoanlageinvestitionen (preisbereinigt, verkettet) 1999 – 2007 nach Investitionsarten . . . . .	615
13. Primäreinkommen und verfügbares Einkommen der privaten Haushalte 1999 – 2008 . . . . .	616
14. Primäreinkommen und verfügbares Einkommen der privaten Haushalte 2008 nach Verwaltungsbezirken . . . . .	618
15. Bruttoanlageinvestitionen in jeweiligen Preisen 1999 – 2007 nach Verwaltungsbezirken . . . . .	620
16. Verwendung des Bruttoinlandsprodukts 1999 – 2008 . . . . .	622
<b>XXI. Umwelt . . . . .</b>	<b>623</b>
1. Input der Entsorgungsanlagen 2008 nach Herkunft und Art der Abfälle . . . . .	624
2. Input der Entsorgungsanlagen 2008 nach dem Wirtschaftszweig des Anlagenbetreibers und Abfallkapiteln . . . . .	630
3. Output der Entsorgungsanlagen 2008 nach Art der Anlage und dem Wirtschaftszweig des Anlagenbetreibers . . . . .	638
4. Verwertung von Abfällen in übertägigen Abbaustätten sowie Verwertung bergbaufremder Abfälle im untertägigen Bergbau 2008. . . . .	641
5. Aufkommen an Haushaltsabfällen 2008 nach Abfallarten . . . . .	641
6. Abfälle, über die Nachweise zu führen sind, 2008 nach Abfallkapiteln. . . . .	642
7. Abfälle, über die Nachweise zu führen sind, 2008 nach Verwaltungsbezirken. . . . .	643
8. Aufbereitung und Verwertung von Bau- und Abbruchabfällen in Bauschutttaufbereitungsanlagen 2008 nach Abfalluntergruppen . . . . .	645
9. Einsatz bestimmter klimawirksamer Stoffe in Unternehmen 2008 nach Wirtschaftszweigen und Stoffarten . . . . .	645
10. An die öffentliche Wasserversorgung und Abwasserbeseitigung angeschlossene Einwohner am 30. Juni 2007 nach Verwaltungsbezirken . . . . .	646
11. Wassergewinnung der öffentlichen Wasserversorgungseinrichtungen 2007 nach Wasserarten und Verwaltungsbezirken . . . . .	648
12. Öffentliche Wasserversorgung der Letztverbraucher 2007 nach Verwaltungsbezirken . . . . .	650
13. Öffentliche Kläranlagen 2007 nach Abwassermenge, Art der Abwasserbehandlung und Verwaltungsbezirken . . . . .	652
14. Wasseraufkommen der nicht öffentlichen Wasserversorgung 2007 nach Wirtschaftszweigen und Regierungsbezirken . . . . .	654
15. Wasserverwendung der nicht öffentlichen Wasserversorgung 2007 nach Wirtschaftszweigen und Regierungsbezirken . . . . .	656
16. Abwasserableitung von unbehandeltem Abwasser der nicht öffentlichen Abwasserentsorgung 2007 nach Wirtschaftszweigen und Regierungsbezirken . . . . .	658
17. Abwasserbehandlung in betriebseigenen Abwasserbehandlungsanlagen der nicht öffentlichen Abwasserentsorgung 2007 nach Wirtschaftszweigen und Regierungsbezirken . . . . .	660
18. Unfälle beim Umgang mit wassergefährdenden Stoffen 2009 . . . . .	662
19. Unfälle bei der Beförderung wassergefährdender Stoffe 2009 . . . . .	663
20. Umsatz mit Waren, Bau- und Dienstleistungen für den Umweltschutz 2008 nach ausgewählten Wirtschaftszweigen . . . . .	664

	Seite
21. Betriebe, Gesamtinvestitionen und Umweltschutzinvestitionen 2008 nach wirtschaftlicher Gliederung. . . . .	668
22. Bestand an Personenkraftwagen am 1. Januar 2010 nach Kraftstoffarten, Emissionsgruppen und Zulassungsbezirken . . . . .	670
<b>XXII. Ergebnisse für die Länder Deutschlands . . . . .</b>	<b>674</b>
<b>Veröffentlichungsübersicht . . . . .</b>	<b>723</b>
<b>Sachregister . . . . .</b>	<b>733</b>
 <b>Grafiken</b>	
Die Bevölkerung am 31. Dezember 2009 . . . . .	47
Deutscher und ausländischer Schülerbestand der allgemeinbildenden Schulen 1988 – 2009 . . . . .	127
Ausländischer Schülerbestand der allgemeinbildenden Schulen 1999 und 2009 nach Staatsangehörigkeit . . . . .	127
Deutscher und ausländischer Schülerbestand der Berufskollegs 1999 – 2009 . . . . .	131
Ausländischer Schülerbestand der Berufskollegs 1999 und 2009 nach Staatsangehörigkeit . . . . .	131
Frauenanteile an den Hochschulen 1999 und 2009 nach Statusgruppen . . . . .	155
Erwerbstätige 1991 – 2009 nach Wirtschaftsbereichen . . . . .	235
Arbeitslosenquoten Ende September 2010 . . . . .	246
Entwicklung der Waldschäden 1991 – 2009 . . . . .	256
Baugewerblicher Umsatz im Bauhauptgewerbe im Juni 1999 und 2009 nach Art der Bauten . . . . .	333
Entwicklung der Stromerzeugung und -abgabe der öffentlichen Elektrizitätsversorgungs- unternehmen 1987 – 2008 . . . . .	349
Entwicklung des Verbrauchs der Einsatzstoffe zur Stromerzeugung durch Stromerzeugungs- anlagen des Verarbeitenden Gewerbes sowie des Bergbaus und der Gewinnung von Steinen und Erden 1977 – 2008 . . . . .	349
Insolvenzen 2000 – 2009 nach wirtschaftlicher Gliederung . . . . .	455
Preissteigerung August 2010 gegenüber August 2000 . . . . .	537
Arbeitskosten je Arbeitnehmer im Produzierenden Gewerbe und in ausgewählten Dienstleistungsbereichen 1988, 1992, 1996, 2000, 2004 und 2008 . . . . .	575
Bruttoinlandsprodukt, Bruttowertschöpfung und Arbeitnehmerentgelt 1998 – 2009 . . . . .	606
Bruttoanlageinvestitionen 1998 – 2007, Primäreinkommen und verfügbares Einkommen 1998 – 2008. . . . .	607

## Anhang

Karte: Verwaltungsbezirke Nordrhein-Westfalens

Das Recht der Öffentlichkeit auf umfassende und vollständige Unterrichtung ist in der amtlichen Statistik seit langem als Selbstverständlichkeit anerkannt. Auch als Gegenleistung für die von Bevölkerung und Wirtschaft erteilten Auskünfte stellen die statistischen Ämter ihre Ergebnisse in vielfältiger Form zur Verfügung.

Der Zugang zu den statistischen Daten steht allen Interessierten über verschiedene Wege offen:

Daten aus jeweils einzelnen Bereichen enthalten die diversen Fachveröffentlichungen, die in regelmäßigen Abständen die Ergebnisse der laufenden Statistiken nachweisen. Einen Querschnitt aus dem Spektrum der amtlichen Statistik liefern – neben dem vorliegenden „Statistischen Jahrbuch“ – die zusammenfassenden Publikationen. Darüber hinaus werden Verzeichnisse und weitere Sonderveröffentlichungen angeboten. Die Veröffentlichungsübersicht im Online-Publikationsservice gibt nähere Informationen über Titel, Preise, Erscheinungsweisen und regionale Darstellungsebenen der Publikationen (<https://webshop.it.nrw.de/webshop/details.php?id=15267>). Weitere Auskünfte erteilt die **Vertriebsstelle** von Information und Technik Nordrhein-Westfalen (Telefon 0211 9449-2494; E-Mail: [vertrieb@it.nrw.de](mailto:vertrieb@it.nrw.de)). Auf Wunsch wird ein ausführliches Verzeichnis der Veröffentlichungen kostenlos zur Verfügung gestellt.

Als weiteres Informationsinstrument steht neben den Veröffentlichungen die **Landesdatenbank** zur Verfügung. Sie bietet Ergebnisse der amtlichen Statistiken in tiefer sachlicher und regionaler Gliederung, und zwar in der Regel bis zur Ebene der Gemeinden, und ist über das Internet unter [www.landesdatenbank.nrw.de](http://www.landesdatenbank.nrw.de) zugänglich (nähere Auskünfte auch unter Telefon 0211 9449-3524; E-Mail: [landesdatenbank@it.nrw.de](mailto:landesdatenbank@it.nrw.de)).

Online finden Sie unser Informationsangebot im **Internet** unter <http://www.it.nrw.de>. Das Angebot erstreckt sich von der Darstellung allgemeiner Eckzahlen über aktuelle Pressemeldungen bis zu einer Online-Version der Landesdatenbank, mit der eine Vielzahl von standardisierten Tabellen direkt abrufbar ist. Zudem kann in unserer Internet-Rubrik „Publikationen“ eine Vielzahl unserer

Veröffentlichungen auch in elektronischer Form (als pdf-Datei) überwiegend kostenlos bezogen werden.

Lässt sich ein bestimmter Datenbedarf aus dem Veröffentlichungsprogramm nicht befriedigen, sollte sich der Interessent an die **zentrale statistische Information und Beratung** von Information und Technik Nordrhein-Westfalen (Telefon 0211 9449-2495/2525; E-Mail: [statistik-info@it.nrw.de](mailto:statistik-info@it.nrw.de)) wenden. Diese Stelle ist in besonderem Maße in der Lage, auf individuelle Wünsche zu reagieren und sich dabei des gesamten Informationspotenzials des Landesbetriebes zu bedienen.

IT.NRW führt als eigenständiges Forschungsprogramm oder im Auftrag von Ressorts, Fachbehörden oder sonstigen Auftraggebern Analysen und Forschungsarbeiten durch und leistet damit einen Beitrag zur Beobachtung und Interpretation wichtiger Entwicklungen in Gesellschaft, Wirtschaft und Umwelt. Dazu wird vorrangig der umfangreiche Datenbestand der amtlichen Statistik genutzt. Bei Projekten oder Aufträgen, die nicht oder nicht vollständig mit der amtlichen Statistik bearbeitet werden können, führt IT.NRW auch eigenständige empirische Erhebungen durch. Information und Technik Nordrhein-Westfalen hat für diese Zwecke den Fachbereich „Analyse, Forschung“ eingerichtet, in dem kontinuierlich und interdisziplinär Analysen zu verschiedenen gesellschaftspolitisch relevanten Themen sowie Auftragsarbeiten durchgeführt werden. Im Rahmen des **Forschungsdatenzentrums der Statistischen Landesämter** wird wissenschaftlichen Institutionen die Möglichkeiten geboten, Einzeldatensätze der amtlichen Statistik für eigene Forschungsvorhaben zu nutzen. (Telefon 0211 9449-2876; E-Mail: [forschungsdatenzentrum@it.nrw.de](mailto:forschungsdatenzentrum@it.nrw.de))

Datenanfragen von Journalisten werden von der **Pressestelle** (Telefon 0211 9449-2521; E-Mail: [pressestelle@it.nrw.de](mailto:pressestelle@it.nrw.de)) beantwortet.

Allen Interessenten stehen darüber hinaus in der **Bibliothek** von Information und Technik Nordrhein-Westfalen (Düsseldorf, Mauerstraße 51) etwa 136 600 Bände Fachliteratur zur Einsichtnahme zur Verfügung; Besuchszeiten: Montag, Dienstag von 8.30 – 12.00 Uhr und 13.00 – 16.00 Uhr, Mittwoch bis Freitag 8.30 – 12.00 Uhr und 13.00 – 15.30 Uhr.



**Die Ministerpräsidentin  
des Landes Nordrhein-Westfalen**

40219 Düsseldorf, Stadttor 1, Tel. 0211 837-01

Staatssekretär und Chef der Staatskanzlei

Staatssekretär und Regierungssprecher

**Ministerium für Schule und Weiterbildung  
des Landes Nordrhein-Westfalen**

Staatssekretär

40221 Düsseldorf, Völklinger Str. 49, Tel. 0211 5867-40

**Finanzministerium des Landes Nordrhein-Westfalen**

Staatssekretär

40479 Düsseldorf, Jägerhofstr. 6, Tel. 0211 4972-0

**Ministerium für Wirtschaft, Energie, Bauen, Wohnen  
und Verkehr des Landes Nordrhein-Westfalen**

Staatssekretär

Parlamentarischer Staatssekretär für Verkehr  
40219 Düsseldorf, Jürgensplatz 1, Tel. 0211 3843-02

**Ministerium für Inneres und Kommunales  
des Landes Nordrhein-Westfalen**

Staatssekretär

40213 Düsseldorf, Haroldstr. 5, Tel. 0211 871-01

**Ministerium für Klimaschutz, Umwelt, Landwirtschaft,  
Natur- und Verbraucherschutz  
des Landes Nordrhein-Westfalen**

Staatssekretär

40476 Düsseldorf, Schwannstr. 3, Tel. 0211 4566-0

**Ministerium für Arbeit, Integration und Soziales  
des Landes Nordrhein-Westfalen**

Staatssekretär

Staatssekretärin für Integration  
40219 Düsseldorf, Fürstenwall 25, Tel. 0211 855-5

**Justizministerium des Landes Nordrhein-Westfalen**

Staatssekretärin

40212 Düsseldorf, Martin-Luther-Platz 40, Tel. 0211 8792-0

**Ministerium für Innovation, Wissenschaft und Forschung  
des Landes Nordrhein-Westfalen**

Staatssekretär

40221 Düsseldorf, Völklinger Str. 49, Tel. 0211 896-04

**Ministerium für Familie, Kinder, Jugend, Kultur und Sport  
des Landes Nordrhein-Westfalen**

Staatssekretär

40213 Düsseldorf, Haroldstr. 4, Tel. 0211 837-02

**Ministerium für Gesundheit, Emanzipation, Pflege und Alter  
des Landes Nordrhein-Westfalen**

Staatssekretärin

40213 Düsseldorf, Horionplatz 1, Tel. 0211 8618-50

**Ministerin für Bundesangelegenheiten, Europa und Medien**

Staatssekretär bei der Ministerin für Bundesangelegenheiten, Europa und Medien  
40219 Düsseldorf, Stadttor 1, Tel. 0211 837-01

**Hannelore Kraft**

Franz-Josef Lersch-Mense

Thomas Breustedt

**Sylvia Löhrmann**

Stellvertretende Ministerpräsidentin

Ludwig Hecke

**Dr. Norbert Walter-Borjans**

Dr. Rüdiger Messal

**Harry Kurt Voigtsberger**

Dr. Günther Horzetzky

Horst Becker

**Ralf Jäger**

Dr. Hans-Ulrich Krüger

**Johannes Rimmel**

Udo Paschedag

**Guntram Schneider**

Dr. Wilhelm D. Schäffer

Zülfiye Kaykin

**Thomas Kutschaty**

Dr. Brigitte Mandt

**Svenja Schulze**

Helmut Dockter

**Ute Schäfer**

Prof. Klaus Schäfer

**Barbara Steffens**

Marlis Bredehorst

**Dr. Angelica Schwall-Düren**

Marc Jan Eumann



### A. Geografische Angaben

**Gesamtfläche<sup>1)</sup>: 34 088 km<sup>2</sup>**

#### Äußerste Grenzpunkte<sup>1)</sup>

Im Norden: 52° 32' nördl. Breite, 8° 39' östl. Länge von Greenwich (Gemeinde Stadt Rahden, Kreis Minden-Lübbecke).

Im Süden: 50° 19' nördl. Breite, 6° 25' östl. Länge von Greenwich (Gemeinde Hellenthal, Kreis Euskirchen).

Entfernung zwischen beiden Punkten: 291 km.

Im Westen: 51° 03' nördl. Breite, 5° 52' östl. Länge von Greenwich (Gemeinde Selfkant, Kreis Heinsberg).

Im Osten: 51° 51' nördl. Breite, 9° 28' östl. Länge von Greenwich (Gemeinde Stadt Höxter, Kreis Höxter).

Entfernung zwischen beiden Punkten: 266 km.

#### Grenze<sup>1)</sup>

Die Länge der Landesgrenze beträgt 1 662 km.

Daran haben folgende Staaten und Bundesländer Anteil:

Belgien <sup>2)</sup> . . . . .	99 km
Niederlande . . . . .	395 km
Niedersachsen . . . . .	583 km
Hessen . . . . .	272 km
Rheinland-Pfalz . . . . .	312 km

#### Ortshöhenlagen<sup>1)</sup>

(Mittlere Höhenlage des Ortskerns in m über Normalhöhennull (NHN))

Aachen . . . . .	169	Emmerich . . . . .	18	Minden . . . . .	48
Arnsberg . . . . .	200	Essen . . . . .	76	Mönchengladbach . . . . .	69
Bielefeld . . . . .	116	Gelsenkirchen . . . . .	52	Münster . . . . .	60
Bocholt . . . . .	26	Hagen . . . . .	110	Paderborn . . . . .	118
Bochum . . . . .	95	Hamm . . . . .	63	Recklinghausen . . . . .	75
Bonn . . . . .	60	Herford . . . . .	65	Remscheid . . . . .	350
Detmold . . . . .	135	Höxter . . . . .	95	Rheine . . . . .	35
Dortmund . . . . .	76	Iserlohn . . . . .	245	Siegen . . . . .	280
Düren . . . . .	130	Köln . . . . .	53	Solingen . . . . .	221
Düsseldorf . . . . .	36	Krefeld . . . . .	38	Wesel . . . . .	26
Duisburg . . . . .	33	Lüdenscheid . . . . .	420	Wuppertal . . . . .	160

Höchste Ortshöhenlage in m über NHN: Winterberg-Altastenberg 774

Tiefste Ortshöhenlage in m über NHN: Kleve-Bimmen 12

1) Stand: August 2010; Quelle: Geobasisdaten Bezirksregierung Köln, Abteilung Geobasis NRW – 2) ohne Grenze beiderseits der durch deutsches Gebiet führenden belgischen Eisenbahn

## Noch: A. Geografische Angaben

**Wichtige Bodenerhebungen<sup>1)</sup>**

(Höhen in m über NHN)

Langenberg	(Sauerland, z. T. im Land Hessen gelegen)	Hochsauerlandkreis . . . . .	843
Kahler Asten	(Sauerland)	Hochsauerlandkreis . . . . .	841
Hunau	(Sauerland)	Hochsauerlandkreis . . . . .	818
Schloßberg	(Sauerland)	Hochsauerlandkreis . . . . .	790
Händler	(Rothaargebirge)	Kreis Olpe . . . . .	756
Weißer Stein	(Nordwesteifel)	Kreis Euskirchen . . . . .	690
Oberste Henn	(Rothaargebirge)	Kreis Siegen . . . . .	676
Nordhelle	(Ebbegebirge)	Märkischer Kreis . . . . .	663
Homert	(Sauerland)	Hochsauerlandkreis . . . . .	656
Hohe Bracht	(Sauerland)	Kreis Olpe . . . . .	588
Michelsberg	(Nordeifel)	Kreis Euskirchen . . . . .	586
Unnenberg	(Bergisches Land)	Oberbergischer Kreis . . . . .	506
Köterberg	(Lipper Bergland)	Kreis Lippe . . . . .	496
Gr. Ölberg	(Siebengebirge)	Rhein-Sieg-Kreis . . . . .	460
Dörenberg	(Lipper Bergland)	Kreis Lippe . . . . .	393
Grotenburg	(Teutoburger Wald)	Kreis Lippe . . . . .	386
Drachenfels	(Siebengebirge)	Rhein-Sieg-Kreis . . . . .	321
Wittekindenberg	(Wiehengebirge)	Kreis Minden-Lübbecke . . . . .	277
Baumberge	(Münsterland)	Kreis Coesfeld . . . . .	187
Stemweder Berge	(Nordd. Geest)	Kreis Minden-Lübbecke . . . . .	181
Beckumer Berge	(Münsterland)	Kreis Warendorf . . . . .	173

**Wichtige Talsperren<sup>2)3)</sup>**(Stauraum in Millionen m<sup>3</sup>)

		Wiehltalsperre (Reichshof, Oberbergischer Kreis) .	31,5
		Wuppertalsperre (Radevormwald, Oberbergischer Kreis) . . . . .	25,9
Rurtalsperre Schwammenauel (Heimbach, Kreis Düren, und Simmerath, Kreis Aachen) . . . . .	202,6	Wehebachtalsperre (Hürtgenwald, Kreis Düren, und Stolberg, Kreis Aachen) . . . . .	25,6
Biggetalsperre (Attendorf und Olpe, Kreis Olpe) . . . . .	171,7	Bevertalsperre (Hückeswagen, Oberbergischer Kreis) . . . . .	23,7
Möhnetalsperre (Möhnesee, Kreis Soest) . . . . .	134,5	Aabachtalsperre (Wünneberg, Kreis Paderborn) . . . . .	19,5
Große Dhünntalsperre (Kürten, Wermelskirchen und Odenthal, Rheinisch-Bergischer Kreis) . . . . .	81,0	Oleftalsperre (Hellenthal, Kreis Euskirchen) . . . . .	19,3
Sorpetalsperre (Sundern, Hochsauerlandkreis) . . . . .	70,0	Aggertalsperre (Bergneustadt und Gummersbach, Oberbergischer Kreis) . . . . .	19,3
Urfttalsperre (Schleiden, Kreis Euskirchen) . . . . .	45,5	Kerspetalsperre (Wipperfürth, Oberbergischer Kreis, sowie Halver und Kirspe, Märkischer Kreis) . . . . .	15,5
Wahnachtalsperre (Siegburg, Rhein-Sieg-Kreis) . . . . .	40,9	Obernautalsperre (Netphen, Kreis Siegen-Wittgenstein) . . . . .	14,9
Hennetalsperre (Meschede, Hochsauerlandkreis) . . . . .	38,4	Ennepetalsperre (Breckerfeld, Ennepe-Ruhr-Kreis) . . . . .	12,6
Versetalsperre (Lüdenscheid, Märkischer Kreis) . . . . .	32,8		

1) Quelle: Geobasisdaten Bezirksregierung Köln, Abteilung Geobasis NRW – 2) In Nordrhein-Westfalen gibt es insgesamt 77 Talsperren mit einem Gesamt-Fassungsvermögen von rd. 1 154 Mill. m<sup>3</sup>. – 3) Quelle: Ministerium für Umwelt und Naturschutz, Landwirtschaft und Verbraucherschutz Nordrhein-Westfalen, Düsseldorf

## Noch: A. Geografische Angaben

**Wichtige Flüsse**

Fluss	Länge		Länge in Nordrhein- Westfalen
	insgesamt	schiffbar	
km			
Rhein (deutscher Anteil unterhalb Konstanz) . . . . .	865	716 <sup>1)</sup>	226
Lippe . . . . .	213	–	213
Ruhr . . . . .	214	41	214
Sieg . . . . .	150	–	109
Weser (bis Bremerhaven) . . . . .	436	436	115
Ems (bis Eintritt in den Dollart) . . . . .	331	220	163
Eder . . . . .	135	–	42
Rur (deutscher Anteil) . . . . .	131	–	131
Wupper . . . . .	124	–	124
Niers (deutscher Anteil) . . . . .	109	–	109
Erft . . . . .	104	–	104

1) von Rheinfeldern bis zur deutsch-niederländischen Grenze

**Schifffahrtskanäle**

Kanal	Länge		Maximale Trag- fähigkeit <sup>1)</sup>	Kanalstufen	
	insgesamt	in Nordrhein- Westfalen		insgesamt	in Nordrhein- Westfalen
	km		bis ... t	Anzahl	
Dortmund-Ems-Kanal (bis Papenburg) . . . . .	223	121	3 600 <sup>2)</sup> /1 500 <sup>3)</sup>	15	5
Mittelland-Kanal . . . . .	326	64	2 400 <sup>2)</sup> /1 200	3	–
Wesel-Datteln-Kanal . . . . .	60	60	3 600	6	6
Datteln-Hamm-Kanal . . . . .	47	47	1 500	2	2
Rhein-Herne-Kanal . . . . .	46	46	3 600 <sup>2)</sup> /1 500	5	5
Ruhr (von Mülheim bis zum Rhein) . . . . .	12	12	3 600 <sup>2)</sup> /2 400	2	2
Schifffahrtsweg Rhein-Kleve . . . . .	8	8	600	1	1

1) je Schiff bzw. Verband – 2) auf ausgebauten Strecken – 3) Bergeshövede bis Papenburg – – – Quelle: Wasser- und Schifffahrtsdirektion West, Münster; für Mittelland-Kanal: Wasser- und Schifffahrtsdirektion Mitte, Hannover

**B. Meteorologische Angaben 2009**

Beobachtungsstation	Jan.	Febr.	März	April	Mai	Juni	Juli	Aug.	Sept.	Okt.	Nov.	Dez.	Jahr
mittlere Lufttemperatur 2009 (°C)													
Düsseldorf-Lohausen . . .	-0,2	3,4	6,2	13,2	14,8	16,3	19,0	19,3	15,6	10,4	9,8	2,6	10,9
Greven (Flughafen Münster/Osnabrück) . .	-0,5	2,6	5,6	13,3	14,1	15,6	18,5	18,8	14,8	9,4	9,4	1,6	10,3
Bad Salzuflen . . . . .	-1,1	1,8	5,1	13,2	13,7	14,8	18,1	18,9	14,8	8,7	8,8	1,0	9,8
Siegen <sup>1)</sup> . . . . .	-2,1	1,7	4,8	12,4	13,8	15,1	18,0	18,1	14,5	8,7	8,0	1,3	9,5
langjähriger Durchschnittswert der mittleren Lufttemperatur 1961 – 1990 (°C)													
Düsseldorf-Lohausen . .	2,5	3,2	5,8	9,2	13,6	16,6	18,2	17,9	15,1	11,3	6,4	3,6	10,3
Greven (Flughafen Münster/Osnabrück) . .	1,2	1,4	4,2	8,2	12,4	15,4	17,1	16,7	13,4	9,9	5,3	2,4	8,9r
Bad Salzuflen . . . . .	1,3	1,9	4,7	8,3	12,8	15,8	17,2	17,0	13,9	10,2	5,4	2,5	9,2
Siegen . . . . .	0,5	1,3	4,1	7,8	12,5	15,5	17,1	16,4	13,1	9,1	4,3	1,4	8,6
Zahl der Sommertage 2009 (Temperatur-Maximum: mindestens 25° C)													
Düsseldorf-Lohausen . .	-	-	-	2	3	7	12	14	3	-	-	-	41
Greven (Flughafen Münster/Osnabrück) . .	-	-	-	-	2	6	14	13	4	-	-	-	39
Bad Salzuflen . . . . .	-	-	-	-	2	3	13	11	3	-	-	-	32
Siegen . . . . .	-	-	-	-	2	5	13	14	3	-	-	-	37
Zahl der Frosttage 2009 (Temperatur-Minimum: 0° C und tiefer)													
Düsseldorf-Lohausen . .	19	11	11	-	-	-	-	-	-	3	-	13	57
Greven (Flughafen Münster/Osnabrück) . .	23	17	9	-	-	-	-	-	-	3	1	18	71
Bad Salzuflen . . . . .	22	14	6	-	-	-	-	-	-	4	-	18	64
Siegen <sup>1)</sup> . . . . .	29	16	11	1	-	-	-	-	-	6	1	15	79
Zahl der Sonnenstunden 2009													
Düsseldorf-Lohausen . .	94,6	26,9	99,7	192,1	208,6	184,0	211,8	243,8	153,4	95,8	41,0	40,4	1 592,1
Greven (Flughafen Münster/Osnabrück) . .	80,4	36,9	106,2	228,0	228,1	192,1	214,0	232,6	151,2	92,1	34,5	39,6	1 635,6
Bad Salzuflen . . . . .	92,0	40,7	91,2	221,1	232,8	181,2	215,9	238,5	151,9	77,9	30,6	48,1	1 622,1
Siegen <sup>1)</sup> . . . . .	.	.	.	.	.	.	.	.	.	.	.	.	.
langjähriger Durchschnittswert der Sonnenstundenzahl 1961 – 1990													
Düsseldorf-Lohausen . .	45	78	108	155	197	189	195	187	138	112	57	42	1 504
Greven (Flughafen Münster/Osnabrück) . .	45	76	110	159	204	196	194	194	141	112	56	40	1 526
Bad Salzuflen . . . . .	44	72	103	149	196	189	184	185	133	108	51	37	1 451
Siegen <sup>1)</sup> . . . . .	.	.	.	.	.	.	.	.	.	.	.	.	.
Monatssumme der Niederschläge 2009 (mm) <sup>2)</sup>													
Düsseldorf-Lohausen . .	43,5	52,7	86,7	24,9	27,2	58,3	138,2	44,9	28,4	105,7	105,6	94,5	810,6
Greven (Flughafen Münster/Osnabrück) . .	33,0	52,8	58,8	36,7	48,0	67,6	116,1	25,6	38,0	87,7	103,6	71,8	739,7
Bad Salzuflen . . . . .	40,4	89,5	69,5	19,1	44,1	48,4	80,2	28,6	50,7	100,8	119,8	84,7	775,8
Siegen <sup>1)</sup> . . . . .	36,7	75,6	102,5	50,3	87,4	81,7	116,1	27,0	48,6	73,9	171,7	129,7	1 001,2
langjähriger Durchschnittswert der Niederschlagshöhen 1961 – 1990 (mm) <sup>2)</sup>													
Düsseldorf-Lohausen . .	67	49	64	51	70	86	71	62	57	56	66	74	773
Greven (Flughafen Münster/Osnabrück) . .	62	44	53	49	65	81	67	70	62	53	67	71	743
Bad Salzuflen . . . . .	68	52	62	58	72	83	73	68	64	53	66	78	798
Siegen . . . . .	118	86	100	80	82	94	97	90	85	85	108	138	1 161r

1) Aus den Monaten Januar und Februar liegen für Station Siegen keine Daten vor, da die konventionelle Klimastation Siegen geschlossen wurde, der Betrieb der neuen automatischen Wetterstation in Siegen-Eisfeld aber erst im Laufe des Februars aufgenommen worden ist; zudem ist diese Station nicht mit Instrumenten zur Sonnenscheinregistrierung ausgestattet. – 2) 1 mm = 1 l/m<sup>2</sup> – – Quelle: Deutscher Wetterdienst, Geschäftsfeld Klima- und Umweltberatung, Essen

## Abkürzungen

St.	= Stück	Nm <sup>3</sup>	= Normkubikmeter
P	= Paar	l	= Liter
h	= Stunde	hl	= Hektoliter
EUR	= EURO (1 EURO = 1,95583 Deutsche Mark)	g	= Gramm
C	= Cent	kg	= Kilogramm
Mill.	= Million	dt	= Dezitonne (100 kg)
Mrd.	= Milliarde	t	= Tonne
%	= Prozent	tkm	= Tonnenkilometer
D	= Durchschnitt	t-tr90%	= Tonne berechnet auf 90 % trocken
MD	= Monatsdurchschnitt	SKE	= Steinkohleneinheit
JD	= Jahresdurchschnitt	KJ	= Kilojoule
ME	= Monatsende	MJ	= Megajoule (= 10 <sup>6</sup> Joule)
m	= Meter	TJ	= Terajoule (= 10 <sup>12</sup> Joule)
km	= Kilometer	kW	= Kilowatt
dm <sup>2</sup>	= Quadratdezimeter	kWh	= Kilowattstunde
m <sup>2</sup>	= Quadratmeter	VA	= Voltampere
km <sup>2</sup>	= Quadratkilometer	krfr. St.	= kreisfreie Stadt
a	= Ar	Kr.	= Kreis
ha	= Hektar	Reg.-Bez.	= Regierungsbezirk
m <sup>3</sup>	= Kubikmeter	LV	= Landschaftsverband

### Zeichenerklärung (nach DIN 55 301)

0	= weniger als die Hälfte von 1 in der letzten besetzten Stelle, jedoch mehr als nichts
–	= nichts vorhanden (genau null)
.	= Zahlenwert unbekannt oder geheim zu halten
...	= Zahlenwert lag bei Redaktionsschluss noch nicht vor
( )	= Aussagewert eingeschränkt, da der Wert Fehler aufweisen kann
/	= keine Angabe, da Zahlenwert nicht sicher genug
x	= Tabellenfach gesperrt, weil Aussage nicht sinnvoll
r	= berichtigte Zahl

### Regionale Abgrenzung des Ruhrgebietes und des Regionalverbandes Ruhr

Das Ruhrgebiet umfasst die kreisfreien Städte Duisburg, Essen, Mülheim an der Ruhr, Oberhausen, Bottrop, Gelsenkirchen, Bochum, Dortmund, Hamm und Herne sowie die Kreise Wesel, Recklinghausen und Unna.

Mitgliedskörperschaften des Regionalverbandes Ruhr sind die kreisfreien Städte Duisburg, Essen, Mülheim an der Ruhr, Oberhausen, Bottrop, Gelsenkirchen, Bochum, Dortmund, Hagen, Hamm und Herne sowie die Kreise Wesel, Recklinghausen, Ennepe-Ruhr-Kreis und Unna.

### Städteregion Aachen – Änderung des Gebietsstandes

Seit dem 21. Oktober 2009 bilden die Stadt Aachen und die Gemeinden des aufgelösten Kreises Aachen nach dem Aachen-Gesetz die Städteregion Aachen. Die Städteregion Aachen ist Rechtsnachfolgerin des Kreises Aachen.

Die Stadt Aachen wird im vorliegenden Statistischen Jahrbuch schon in einigen Tabellen als regionsangehörige Gemeinde der Städteregion Aachen ausgewiesen, die Vergleichbarkeit der Summen der kreisfreien Städte und Kreise zu den Vorjahren ist dadurch nicht mehr gegeben. Die Städteregion Aachen besteht als Gemeindeverband aus Aachen, Alsdorf, Baesweiler, Eschweiler, Herzogenrath, Monschau, Roetgen, Simmerath, Stolberg (Rhld.) und Würselen.

### Hinweis

Abweichungen in den Summen erklären sich aus dem Runden der Einzelwerte.



**Gebiet**

Der Nachweis der in den Tabellen 4 und 5 ausgewiesenen Flächen erfolgt seit 1979 ausschl. nach katasteramtlichen Gesichtspunkten unter Zugrundelegung des Nutzungsartenkatalogs der Arbeitsgemeinschaft der Vermessungsverwaltung und nach dem Belegenheitsprinzip.

**Bevölkerung**

Die Bevölkerung umfasst diejenigen Personen, die im jeweiligen Gebiet ihre Haupt-/alleinige Wohnung haben. Bis einschl. 1982 wurden Personen, die eine weitere Wohnung begründeten, derjenigen Gemeinde zugerechnet, von der aus sie zur Arbeit oder Ausbildung gingen (bei Nichterwerbstätigen und nicht in Ausbildung stehenden Personen war der Ort des überwiegenden Aufenthaltes maßgebend). Seit 1983 werden Personen, die einen Wohnungswechsel vornehmen bzw. eine weitere Wohnung begründen, dem Ort ihrer Hauptwohnung zugeordnet.

Angehörige der in Nordrhein-Westfalen stationierten ausländischen Streitkräfte sowie der ausländischen diplomatischen Vertretungen gehören nicht zur Bevölkerung.

**Bevölkerungsfortschreibung**

Laufend aktuelle Bevölkerungszahlen werden auf Grundlage der Ergebnisse der jeweils letzten Volkszählung durch die Fortschreibung des Bevölkerungsstandes ermittelt. Die fortgeschriebene Bevölkerung in der Gliederung „deutsch/nichtdeutsch“ auf der Ebene der Gemeinden und übergeordneten Verwaltungsbezirke errechnet sich aus dem letzten Bestand, addiert um die in der Zwischenzeit Geborenen und über die Gebietsgrenzen Zugezogenen, abzüglich der Gestorbenen, der über die Gebietsgrenzen Fortgezogenen sowie Bestandskorrekturen aufgrund nachträglich berichteter Meldefälle.

**Nichtdeutsche/Ausländerinnen und Ausländer**

Neben Daten zu „Nichtdeutschen“ aus der Fortschreibung des Bevölkerungsstandes liegen Angaben zu „Ausländern/-innen“ nach Staatsangehörigkeit auf Ebene der kreisfreien Städte und Kreise aus dem Ausländerzentralregister (AZR) vor. Die Bestandszahlen über Ausländer/-innen aus dem AZR und aus der Bevölkerungsfortschreibung weichen infolge unterschiedlicher Abgrenzungen von einander ab. Ein unmittelbarer Vergleich der Ergebnisse der aus diesen beiden Quellen nachgewiesenen ausländischen Bevölkerung ist damit nicht möglich, wie auch eine Verknüpfung von Daten aus beiden Quellen aus methodischer Sicht nicht sinnvoll ist.

Bei dieser Registerbereinigung des AZR im Jahr 2004 wurde der Bestand der nach AZR hier aufhältigen Ausländerinnen und Ausländer mit dem Bestand der regionalen Ausländerbehörden abgeglichen und um unstimulierende Fälle bereinigt. Eine Abnahme des Bestandes gegenüber 2003 ist im Wesentlichen auf diese Registerbereinigung zurückzuführen.

Ausländer/-innen sind alle Personen, die nicht die deutsche Staatsangehörigkeit besitzen. Hierzu gehören auch die Staatenlosen und Personen mit „ungeklärter“ Staatsangehörigkeit. Deutsche, die zugleich eine andere Staatsangehörigkeit besitzen, gehören nicht zu den Ausländern. Durch die Änderung des Staatsangehörigkeitsrechts ist ab dem Jahr 2000 die Einbürgerung erleichtert worden und Lebendgeborene nichtdeutscher Eltern erhalten bei entsprechender Aufenthaltsdauer der Eltern in Deutschland die deutsche Staatsangehörigkeit.

**Bevölkerungsvorausberechnung**

Bei der Bevölkerungsvorausberechnung wird – ausgehend von einem empirischen Basisbestand – die künftige Bevölkerung in den kreisfreien Städten und Kreisen mit der Methode der Komponentenfortschreibung vorausgeschätzt. Dabei werden altersspezifische Geburten- und Sterbewahrscheinlichkeiten und differenzierte Annahmen zum Volumen und der Reichweite der Wanderung verwandt.

**Mittlere Bevölkerung**

Für ein Jahr ist sie das arithmetische Mittel aus 12 Monatsdurchschnitten. Der Monatsdurchschnitt ergibt sich aus dem Mittel von Anfangs- und Endbestand.

**Familie**

Unter Familie versteht man im Sinne der Familienstatistik sowohl die in einem Haushalt zusammenlebende Eltern-Kind-Gemeinschaft – einschl. eingetragener Lebenspartnerschaften mit Kind(er) – als auch ledige, verwitwete oder geschiedene Personen, die mit ihren ledigen Kindern zusammenleben. Einbezogen sind in diesem Familienbegriff – neben leiblichen Kindern – auch Stief-, Pflege- und Adoptivkinder. Da die Familie durch die Eltern-Kind-Gemeinschaft begrenzt ist, wobei die Kinder immer ledig sein müssen, können in einem Privathaushalt mehrere Familien leben.

**Privathaushalt**

Jede Personengemeinschaft, die zusammenwohnt und gemeinsame Hauswirtschaft führt, zählt als Privathaushalt. Zum Haushalt können außer Verwandten auch familienfremde Personen gehören. Gemeinschaftsunterkünfte gelten nicht als Haushalte, können aber solche beherbergen, z. B. den Haushalt des Leiters, Pförtners usw. Auch eine allein wohnende und wirtschaftende Person (z. B. ein Untermieter) ist ein Privathaushalt.

**Menschen mit Migrationshintergrund**

Nach einer international gebräuchlichen Definition werden alle Menschen, die ihren dauerhaften Wohnsitz außerhalb des Landes ihrer Geburt begründet haben, als Migranten bezeichnet. Bezogen auf Deutschland bedeutet dies, dass alle Personen, die über die Grenzen des Bundesgebietes zugezogen sind, ohne innerhalb der Grenzen des Bundesgebiets geboren zu sein, als Migranten anzusehen sind. Diese Definition schließt aus, dass

Personen, die sich nur vorübergehend im Ausland aufgehalten haben, als Migranten eingestuft werden.

Die Migranten selbst und ihre Nachfahren werden als Menschen mit Migrationshintergrund bezeichnet. Da das Land der Geburt im Mikrozensus nicht direkt erhoben wird, wird der Migrationshintergrund aus den Merkmalen Staatsangehörigkeit und Zuzug über Bundesgrenzen wie folgt ermittelt: Als Personen mit Migrationshintergrund gelten alle Personen ohne deutsche Staatsangehö-

rigkeit oder mit deutscher Staatsangehörigkeit nach Einbürgerung. Unabhängig von der Staatsangehörigkeit werden auch im Ausland Geborene dieser Gruppe zugerechnet. In Deutschland geborene Deutsche haben einen Migrationshintergrund, wenn mindestens ein Elternteil mindestens eine der vorgenannten Bedingungen erfüllt. Für Elternteile außerhalb der Haushalte werden die für die Zuordnung benötigten Angaben im Mikrozensus nur alle vier Jahre direkt abgefragt.

**1. Gebietskörperschaften am 6. Juni 1961, 27. Mai 1970, 1. Juli 1976 und 21. Oktober 2009\*)**

Gebietskörperschaft a = am 6. Juni 1961 b = am 27. Mai 1970 c = am 1. Juli 1976 d = am 21. Oktober 2009	Regierungsbezirk						Nordrhein- Westfalen	
	Düsseldorf	Köln <sup>1)</sup>	Aachen <sup>1)</sup>	Münster	Detmold	Arnsberg		
Kreisfreie Städte . . . . .	a	14	2	1	6	2	13	38
	b	13	2	1	6	1	11	34
	c	10	4	–	3	1	5	23
	d	10	3	–	3	1	5	22
Kreisangehörige Gemeinden zusammen . . . . .	a	251	235	301	242	647	651	2 327
	b	143	86	177	174	331	332	1 243
	c	56 <sup>2)</sup>	95 <sup>3)</sup>	–	75 <sup>4)</sup>	69	78	373
	d	56	96	–	75	69	78	374
davon								
amtsfrei . . . . .	a	99	52	34	47	184	34	450
	b	85	55	50	63	52	74	379
	c	56 <sup>2)</sup>	95 <sup>3)</sup>	–	75 <sup>4)</sup>	69	78	373
	d	56	96	–	75	69	78	374
amtsangehörig . . . . .	a	152	183	267	195	463	617	1 877
	b	58	31	127	111	279	258	864
	c	–	–	–	–	–	–	–
	d	–	–	–	–	–	–	–
Gemeinden insgesamt . . . . .	a	265	237	302	248	649	664	2 365
	b	156	88	178	180	332	343	1 277
	c	66 <sup>2)</sup>	99 <sup>3)</sup>	–	78 <sup>4)</sup>	70	83	396
	d	66	99	–	78	70	83	396
Kreise . . . . .	a	9	7	7	10	12	12	57
	b	9	6	7	10	12	12	56
	c	5	8	–	5	6	7	31
	d	5	8	–	5	6	7	31
Ämter . . . . .	a	39	35	48	55	55	62	294
	b	16	9	32	34	32	26	149
	c	–	–	–	–	–	–	–
	d	–	–	–	–	–	–	–

\*) 6. Juni 1961 und 27. Mai 1970 = Termine der Volkszählungen; 1. Juli 1976 = Abschluss der Gebietsreform; 21. Oktober 2009 = Bildung der Städteregion Aachen lt. Aachen-Gesetz – weitere Anmerkungen S. 32

Noch: 1. Gebietskörperschaften am 6. Juni 1961, 27. Mai 1970, 1. Juli 1976 und 21. Oktober 2009\*)

6. Juni 1961	1. Juli 1976	21. Oktober 2009
kreisfreie Städte		
<b>Regierungsbezirk Düsseldorf</b>		
1. Düsseldorf 2. Duisburg 3. Essen 4. Krefeld 5. Leverkusen <sup>5)</sup> 6. Mönchengladbach 7. Mülheim an der Ruhr 8. Neuss <sup>6)</sup> 9. Oberhausen 10. Remscheid 11. Rheydt <sup>7)</sup> 12. Solingen 13. Viersen <sup>8)</sup> 14. Wuppertal	1. Düsseldorf 2. Duisburg 3. Essen 4. Krefeld 5. Mönchengladbach 6. Mülheim an der Ruhr 7. Oberhausen 8. Remscheid 9. Solingen 10. Wuppertal	1. Düsseldorf 2. Duisburg 3. Essen 4. Krefeld 5. Mönchengladbach 6. Mülheim an der Ruhr 7. Oberhausen 8. Remscheid 9. Solingen 10. Wuppertal
<b>Regierungsbezirk Köln</b>		
1. Bonn 2. Köln	1. Aachen <sup>1)</sup> 2. Bonn 3. Köln 4. Leverkusen <sup>5)</sup>	1. Bonn 2. Köln 3. Leverkusen <sup>5)</sup>
<b>Regierungsbezirk Aachen<sup>1)</sup></b>		
1. Aachen <sup>1)</sup>		
<b>Regierungsbezirk Münster</b>		
1. Bocholt <sup>9)</sup> 2. Bottrop 3. Gelsenkirchen 4. Gladbeck <sup>10)</sup> 5. Münster 6. Recklinghausen <sup>11)</sup>	1. Bottrop 2. Gelsenkirchen 3. Münster	1. Bottrop 2. Gelsenkirchen 3. Münster
<b>Regierungsbezirk Detmold</b>		
1. Bielefeld 2. Herford <sup>12)</sup>	1. Bielefeld	1. Bielefeld
<b>Regierungsbezirk Arnsberg</b>		
1. Bochum 2. Castrop-Rauxel <sup>11)</sup> 3. Dortmund 4. Hagen 5. Hamm 6. Herne 7. Iserlohn <sup>13)</sup> 8. Lüdenscheid <sup>14)</sup> 9. Lünen <sup>15)</sup> 10. Siegen <sup>16)</sup> 11. Wanne-Eickel <sup>17)</sup> 12. Wattenscheid <sup>18)</sup> 13. Witten <sup>19)</sup>	1. Bochum 2. Dortmund 3. Hagen 4. Hamm 5. Herne	1. Bochum 2. Dortmund 3. Hagen 4. Hamm 5. Herne

Anmerkungen S. 29

## Noch: 1. Gebietskörperschaften am 6. Juni 1961, 27. Mai 1970, 1. Juli 1976 und 21. Oktober 2009\*)

Kreis	6. Juni 1961			27. Mai 1970			1. Juli 1976			21. Oktober 2009
	Gemeinden		Ämter	Gemeinden		Ämter	Gemeinden		Ämter	Gemeinden
	amtsfrei	amtsangehörig		amtsfrei	amtsangehörig		amtsfrei	amtsangehörig		amtsfrei
<b>Regierungsbezirk Düsseldorf</b>										
Dinslaken <sup>20)</sup> . . . . .	3	3	1	3	3	1	–	–	–	–
Düsseldorf-Mettmann <sup>21)</sup> . . . . .	11	14	3	11	13	3	10 <sup>2)</sup>	–	–	10
Geldern <sup>20)</sup> . . . . .	10	14	5	7	–	–	–	–	–	–
Grevenbroich <sup>22)</sup> . . . . .	15	21	10	17	16	7	8	–	–	8
Kempen-Krefeld <sup>23)</sup> . . . . .	24	8	2	8	–	–	9	–	–	9
Kleve <sup>20)24)</sup> . . . . .	4	42	7	6	–	–	16	–	–	16
Moers <sup>20)</sup> . . . . .	17	9	3	18	–	–	–	–	–	–
Rees <sup>20)</sup> . . . . .	5	38	7	5	23	4	–	–	–	–
Rhein-Wupper-Kreis <sup>20)</sup> . . . . .	10	3	1	10	3	1	–	–	–	–
Wesel <sup>24)</sup> . . . . .	–	–	–	–	–	–	13	–	–	13
<b>Regierungsbezirk Köln</b>										
Aachen <sup>1)32)</sup> . . . . .	–	–	–	–	–	–	9	–	–	–
Städteregion Aachen <sup>33)</sup> . . . . .	–	–	–	–	–	–	–	–	–	10
Bergheim (Erf <sup>20)</sup> ) . . . . .	1	25	7	1	25	7	–	–	–	–
Bonn <sup>25)</sup> . . . . .	3	49	6	–	–	–	–	–	–	–
Düren <sup>1)</sup> . . . . .	–	–	–	–	–	–	15	–	–	15
Euskirchen . . . . .	4	67	11	6	–	–	11	–	–	11
Heinsberg <sup>1)</sup> . . . . .	–	–	–	–	–	–	10	–	–	10
Köln <sup>20)</sup> . . . . .	7	5	2	10	–	–	–	–	–	–
Oberbergischer Kreis <sup>20)24)</sup> . . . . .	14	–	–	10	–	–	13	–	–	13
Rhein.-Berg. Kreis <sup>20)24)</sup> . . . . .	9	6	2	9	6	2	8	–	–	8
Rhein-Sieg-Kreis . . . . .	14	31	7	19	–	–	19	–	–	19
Erf <sup>20)26)</sup> . . . . .	–	–	–	–	–	–	10 <sup>3)</sup>	–	–	10
<b>Regierungsbezirk Aachen<sup>1)</sup></b>										
Aachen <sup>1)</sup> . . . . .	19	–	–	19	–	–	–	–	–	–
Düren <sup>1)</sup> . . . . .	1	82	13	3	40	11	–	–	–	–
Erkelenz <sup>27)</sup> . . . . .	5	17	4	5	17	4	–	–	–	–
Heinsberg <sup>1)</sup> . . . . .	4	37	10	9	21	6	–	–	–	–
Jülich <sup>27)</sup> . . . . .	1	45	7	2	29	6	–	–	–	–
Monschau <sup>27)</sup> . . . . .	1	18	5	2	15	4	–	–	–	–
Schleiden <sup>27)</sup> . . . . .	3	68	9	10	5	1	–	–	–	–
<b>Regierungsbezirk Münster</b>										
Ahaus <sup>20)</sup> . . . . .	6	19	6	9	3	1	–	–	–	–
Beckum <sup>20)</sup> . . . . .	5	19	6	5	8	3	–	–	–	–
Borken <sup>9)20)24)</sup> . . . . .	3	36	6	5	16	3	17	–	–	17
Coesfeld <sup>20)24)</sup> . . . . .	3	20	6	5	8	3	11	–	–	11
Lüdinghausen <sup>20)</sup> . . . . .	4	18	7	5	14	6	–	–	–	–
Münster <sup>20)</sup> . . . . .	4	19	5	4	18	5	–	–	–	–
Recklinghausen . . . . .	4	20	5	8	16	4	10 <sup>4)</sup>	–	–	10
Steinfurt <sup>20)24)</sup> . . . . .	10	11	4	12	4	1	24	–	–	24
Tecklenburg <sup>20)</sup> . . . . .	6	15	5	6	15	5	–	–	–	–
Warendorf <sup>20)24)</sup> . . . . .	2	18	5	4	9	3	13	–	–	13

Anmerkungen S. 29



## Noch: 1. Gebietskörperschaften am 6. Juni 1961, 27. Mai 1970, 1. Juli 1976 und 21. Oktober 2009\*)

Kreis	6. Juni 1961			27. Mai 1970			1. Juli 1976			21. Oktober 2009
	Gemeinden		Ämter	Gemeinden		Ämter	Gemeinden		Ämter	Gemeinden
	amtsfrei	amtsangehörig		amtsfrei	amtsangehörig		amtsfrei	amtsangehörig		amtsfrei
<b>Regierungsbezirk Detmold</b>										
Bielefeld <sup>28)</sup> . . . . .	2	26	4	5	17	3	–	–	–	–
Büren <sup>20)</sup> . . . . .	1	53	5	1	53	5	–	–	–	–
Detmold <sup>29)</sup> . . . . .	93	–	–	8	–	–	–	–	–	–
Gütersloh <sup>30)</sup> . . . . .	–	–	–	–	–	–	13	–	–	13
Halle (Westf.) <sup>28)</sup> . . . . .	–	37	4	1	22	3	–	–	–	–
Herford . . . . .	1	57	8	9	–	–	9	–	–	9
Höxter <sup>20)24)</sup> . . . . .	2	74	8	7	–	–	10	–	–	10
Lemgo <sup>29)</sup> . . . . .	75	–	–	8	–	–	–	–	–	–
Lippe <sup>29)</sup> . . . . .	–	–	–	–	–	–	16	–	–	16
Lübbecke <sup>28)</sup> . . . . .	1	49	7	2	48	7	–	–	–	–
Minden <sup>28)</sup> . . . . .	2	73	6	2	74	6	–	–	–	–
Minden-Lübbecke <sup>30)</sup> . . . . .	–	–	–	–	–	–	11	–	–	11
Paderborn <sup>20)24)</sup> . . . . .	2	23	4	2	17	4	10	–	–	10
Warburg <sup>20)</sup> . . . . .	1	48	4	1	48	4	–	–	–	–
Wiedenbrück <sup>28)</sup> . . . . .	4	23	5	6	–	–	–	–	–	–
<b>Regierungsbezirk Arnsberg</b>										
Arnsberg <sup>20)</sup> . . . . .	2	54	5	2	52	5	–	–	–	–
Brilon <sup>20)</sup> . . . . .	3	60	6	4	49	5	–	–	–	–
Ennepe-Ruhr-Kreis . . . . .	7	24	5	10	–	–	9	–	–	9
Hochsauerlandkreis <sup>24)</sup> . . . . .	–	–	–	–	–	–	12	–	–	12
Iserlohn <sup>20)</sup> . . . . .	4	24	4	4	22	4	–	–	–	–
Lippstadt <sup>20)</sup> . . . . .	4	56	4	4	56	4	–	–	–	–
Lüdenscheid <sup>14)20)</sup> . . . . .	5	10	5	11	–	–	–	–	–	–
Märkischer Kreis <sup>24)</sup> . . . . .	–	–	–	–	–	–	15	–	–	15
Meschede <sup>20)</sup> . . . . .	–	29	6	–	26	5	–	–	–	–
Olpe . . . . .	2	19	6	8	–	–	7	–	–	7
Siegen <sup>20)24)31)</sup> . . . . .	1	112	8	10	–	–	11	–	–	11
Soest <sup>20)24)</sup> . . . . .	2	103	6	10	–	–	14	–	–	14
Unna <sup>20)24)</sup> . . . . .	2	73	4	9	–	–	10	–	–	10
Wittgenstein <sup>20)</sup> . . . . .	2	53	3	2	53	3	–	–	–	–

1) Der Regierungsbezirk Aachen wurde am 01.08.1972 aufgelöst und dem Regierungsbezirk Köln zugeschlagen. – 2) Der am 01.01.1975 zur krfr. Stadt Düsseldorf eingemeindete Teil der Gemeinde Monheim wurde am 01.07.1976 Gemeinde im Kreis Mettmann. – 3) Die am 01.01.1975 zur krfr. Stadt Köln eingemeindete Gemeinde Wesseling wurde am 01.07.1976 Gemeinde im Erftkreis. – 4) Die am 01.01.1975 zur krfr. Stadt Bottrop eingemeindete krfr. Stadt Gladbeck wurde am 01.07.1976 Gemeinde im Kreis Recklinghausen. – 5) ab 01.01.1975 zum Reg.-Bez. Köln – 6) am 01.01.1975 in den Kreis Neuss eingegliedert – 7) am 01.01.1975 mit der krfr. Stadt Mönchengladbach zusammengeschlossen – 8) am 01.01.1970 in den Kreis Kempen-Krefeld eingegliedert – 9) am 01.01.1975 in den Kreis Borken eingegliedert – 10) am 01.07.1976 in den Kreis Recklinghausen eingegliedert – 11) am 01.01.1975 in den Kreis Recklinghausen eingegliedert – 12) am 01.01.1969 in den Kreis Herford eingegliedert – 13) am 01.01.1975 in den Märkischen Kreis eingegliedert – 14) am 01.01.1969 in den Kreis Altena eingegliedert, der gleichzeitig in Kreis Lüdenscheid umbenannt wurde – 15) am 01.01.1975 in den Kreis Unna eingegliedert – 16) am 01.07.1966 in den Kreis Siegen eingegliedert – 17) am 01.01.1975 mit der krfr. Stadt Herne zusammengeschlossen – 18) am 01.01.1975 mit der krfr. Stadt Bochum zusammengeschlossen – 19) am 01.01.1975 in den Ennepe-Ruhr-Kreis eingegliedert – 20) am 01.01.1975 aufgelöst – 21) am 01.01.1975 umbenannt in Kreis Mettmann – 22) am 01.01.1975 umbenannt in Kreis Neuss; am 01.07.2003 umbenannt in Rhein-Kreis Neuss – 23) am 01.01.1975 umbenannt in Kreis Viersen – 24) am 01.01.1975 Neubildung – 25) am 01.08.1969 aufgelöst – 26) am 01.11.2003 umbenannt in Rhein-Erft-Kreis – 27) am 01.01.1972 aufgelöst – 28) am 01.01.1973 aufgelöst – 29) am 01.01.1973 aufgelöst und zum Kreis Lippe zusammengeschlossen – 30) am 01.01.1973 Neubildung – 31) am 01.01.1984 umbenannt in Kreis Siegen-Wittgenstein – 32) am 21.10.2009 aufgelöst – 33) am 21.10.2009 Neubildung

**2. Mittlere Bevölkerung 1921 – 2009\*)****1 000**

Jahr	Mittlere Bevölkerung	Jahr	Mittlere Bevölkerung	Jahr	Mittlere Bevölkerung	Jahr	Mittlere Bevölkerung
1921	10 490	1950	12 926	1970	16 914	1990	17 244
1923	10 726	1951	13 221	1971	17 091	1991	17 423
1925	10 965	1952	13 489	1972	17 167	1992	17 590
1927	11 168	1953	13 807	1973	17 223	1993	17 722
1929	11 340	1954	14 149	1974	17 230	1994	17 783
1931	11 465	1955	14 442	1975	17 176	1995	17 847
1933	11 587	1956	14 733	1976	17 096	1996	17 914
1935	11 772	1957	15 028	1977	17 052	1997	17 963
1937	11 965	1958	15 304	1978	17 015	1998	17 971
1938	11 877	1959	15 529	1979	17 002	1999	17 984
1939	11 945	1960	15 694	1980	17 044	2000	18 000
1940 <sup>2)</sup>	12 059	1961	15 920	1981	17 049	2001	18 027
1941 <sup>1)2)</sup>	12 223	1962	16 117	1982	17 008	2002	18 063
1942 <sup>1)2)</sup>	12 299	1963	16 280	1983	16 900	2003	18 075
1943 <sup>1)2)</sup>	12 263	1964	16 463	1984	16 777	2004	18 073
1945 <sup>3)</sup>	11 200	1965	16 661	1985	16 686	2005	18 063
1946	11 273	1966	16 807	1986	16 671	2006	18 041
1947	11 818	1967	16 835	1987 <sup>4)</sup>	16 712	2007	18 012
1948	12 242	1968	16 888	1988	16 801	2008	17 968
1949	12 613	1969	17 044	1989	16 954	2009	17 896

\*) Quelle: 1921 – 1943: Veröffentlichungen des Statistischen Reichsamtes. Die Zahlen der Jahre 1946 – 1956 wurden nach Rückschreibung der anlässlich der Wohnungsstatistik 1956/57 am 25.09.1956 ermittelten Bevölkerungszahlen, die der Jahre 1957 – 1961 nach Rückschreibung der Volkszählung vom 06.06.1961 gewonnen. Sie weichen daher von früheren Veröffentlichungen ab. – 1) einschl. Eupen und Malmedy – 2) Umrechnung unter Zugrundelegung der durch das Statistische Reichsamt veröffentlichten Verhältniszahlen – 3) geschätzt – 4) Ergebnis der Volkszählung vom 25. Mai 1987

**3. Bevölkerung 1871 – 2009 nach Regierungsbezirken****1 000**

Gebiet a = Insgesamt b = männlich	Ortsanwesende Bevölkerung		Wohnbevölkerung				Bevölkerung		
	1. Dez. 1871 <sup>1)</sup>	1. Dez. 1905 <sup>1)</sup>	17. Mai 1939 <sup>2)</sup>	13. Sept. 1950 <sup>2)</sup>	6. Juni 1961 <sup>2)</sup>	27. Mai 1970 <sup>2)</sup>	25. Mai 1987	31. Dez. 2009 <sup>3)</sup>	
<b>Regierungsbezirke</b>									
Düsseldorf	a	1 345,6	3 022,8	4 058,0	4 137,1	5 163,1	5 366,4	5 068,1	5 172,8
	b	.	.	.	1 955,0	2 447,1	2 552,4	2 412,4	2 506,1
Köln	a	613,3	1 141,7	2 497,0	2 626,2	3 293,9	3 690,3	3 856,1	4 383,0
	b	.	.	.	1 237,8	1 569,1	1 774,3	1 857,5	2 145,9
Aachen <sup>4)</sup>	a	436,3	593,3	x	x	x	x	x	x
	b	.	.	x	x	x	x	x	x
Münster	a	451,5	965,8	1 586,2	1 883,7	2 232,8	2 361,2	2 389,2	2 597,6
	b	.	.	.	907,8	1 068,2	1 136,0	1 153,3	1 268,7
Detmold	a	584,0	831,5	1 115,6	1 502,3	1 611,1	1 746,5	1 793,4	2 043,2
	b	.	.	.	703,7	752,5	827,6	856,7	997,6
Arnsberg	a	833,5	1 932,7	2 689,2	3 058,6	3 611,5	3 750,3	3 605,1	3 676,0
	b	.	.	.	1 456,4	1 723,3	1 796,9	1 730,6	1 801,5
<b>Nordrhein-Westfalen</b>	<b>a</b>	<b>4 264,2</b>	<b>8 487,9</b>	<b>11 946,0</b>	<b>13 207,8</b>	<b>15 912,4</b>	<b>16 914,7</b>	<b>16 711,8</b>	<b>17 872,8</b>
	<b>b</b>	.	.	.	<b>6 260,7</b>	<b>7 560,2</b>	<b>8 087,3</b>	<b>8 010,5</b>	<b>8 719,7</b>
davon									
kreisfreie Städte	a	1 571,7	4 737,5	6 562,6	6 376,6	8 043,3	8 078,5	7 304,2	7 102,3
	b	.	.	.	3 018,8	3 798,4	3 823,3	3 456,6	3 434,3
Kreise	a	2 692,4	3 750,0	5 383,4	6 831,2	7 869,1	8 836,2	9 407,6	10 770,5
	b	.	.	.	3 241,9	3 761,8	4 264,0	4 553,9	5 285,4

1) Gebietsstand 31.12.1966 – 2) Gebietsstand 25.05.1987 – 3) Gebietsstand 21.10.2009 – 4) am 01.08.1972 mit dem Regierungsbezirk Köln vereinigt

## 4. Fläche und Bevölkerung 2009 nach Verwaltungsbezirken

Verwaltungsbezirk	Fläche in km <sup>2</sup>	Bevölkerung			Bevölkerungs- veränderung <sup>1)</sup> 31.12.2009 gegenüber 31.12.2008	Einwohner je km <sup>2</sup> 31.12.2009	Mittlere Bevölke- rung <sup>1)</sup> 2009
		insgesamt	männlich	weiblich			
	31.12.2009						
<b>Kreisfreie Städte</b>							
Düsseldorf	217,22	586 217	279 388	306 829	+2 000	2 698,8	584 751
Duisburg	232,81	491 931	241 459	250 472	-2 117	2 113,0	492 765
Essen	210,31	576 259	276 910	299 349	-3 500	2 740,1	578 025
Krefeld	137,75	235 414	114 249	121 165	-919	1 709,0	235 924
Mönchengladbach	170,45	258 251	125 317	132 934	-597	1 515,1	258 460
Mülheim an der Ruhr	91,29	167 471	80 190	87 281	-817	1 834,5	167 712
Oberhausen	77,11	214 024	104 050	109 974	-1 646	2 775,5	214 880
Remscheid	74,60	111 422	54 033	57 389	-1 257	1 493,6	112 017
Solingen	89,48	160 992	77 892	83 100	-787	1 799,3	161 348
Wuppertal	168,38	351 050	169 266	181 784	-2 258	2 084,8	352 047
<b>Kreise</b>							
Kleve	1 232,14	308 090	152 359	155 731	-358	250,0	308 309
Mettmann	407,10	496 445	239 954	256 491	-2 748	1 219,5	497 754
Rhein-Kreis Neuss	576,52	443 112	215 857	227 255	-496	768,6	443 162
Viersen	563,25	301 797	146 870	154 927	-892	535,8	302 228
Wesel	1 042,47	470 364	228 306	242 058	-1 811	451,2	471 289
<b>Reg.-Bez. Düsseldorf</b>	<b>5 290,88</b>	<b>5 172 839</b>	<b>2 506 100</b>	<b>2 666 739</b>	<b>-18 203</b>	<b>977,7</b>	<b>5 180 669</b>
davon							
kreisfreie Städte	1 469,40	3 153 031	1 522 754	1 630 277	-11 898	2 145,8	3 157 929
Kreise	3 821,48	2 019 808	983 346	1 036 462	-6 305	528,5	2 022 742
<b>Kreisfreie Städte<sup>2)</sup></b>							
Bonn	141,22	319 841	153 345	166 496	+1 892	2 264,9	318 796
Köln	405,17	998 105	482 795	515 310	+2 685	2 463,5	994 567
Leverkusen	78,87	160 593	77 708	82 885	-729	2 036,2	160 937
<b>Kreise</b>							
Städteregion Aachen <sup>2)</sup>	707,16	566 347	283 949	282 398	-2 173	800,9	566 687
darunter Stadt Aachen	160,84	258 380	133 028	125 352	-889	1 606,5	258 120
Düren	941,36	268 637	133 876	134 761	-970	285,4	269 005
Rhein-Erft-Kreis	704,60	464 018	227 079	236 939	-43	658,6	464 104
Euskirchen	1 248,86	192 088	94 721	97 367	-550	153,8	192 305
Heinsberg	628,00	255 158	125 800	129 358	-846	406,3	255 500
Oberberg. Kreis	918,56	282 636	138 255	144 381	-2 254	307,7	283 715
Rhein.-Berg. Kreis	437,53	277 214	134 694	142 520	-421	633,6	277 315
Rhein-Sieg-Kreis	1 153,29	598 407	293 660	304 747	+182	518,9	598 259
<b>Reg.-Bez. Köln</b>	<b>7 364,61</b>	<b>4 383 044</b>	<b>2 145 882</b>	<b>2 237 162</b>	<b>-3 227</b>	<b>595,1</b>	<b>4 381 191</b>
davon							
kreisfreie Städte	625,25	1 478 539	713 848	764 691	+3 848	2 364,7	1 474 300
Kreise	6 739,35	2 904 505	1 432 034	1 472 471	-7 075	431,0	2 906 890
<b>Kreisfreie Städte</b>							
Bottrop	100,61	117 241	56 504	60 737	-515	1 165,2	117 408
Gelsenkirchen	104,86	259 744	126 065	133 679	-2 319	2 477,0	260 888
Münster	302,96	275 543	129 246	146 297	+1 668	909,5	274 287

1) Gebietsstand 21.10.2009 – 2) Seit dem 21.10.2009 bilden die Stadt Aachen und die Gemeinden des aufgelösten Kreises Aachen nach dem Aachen-Gesetz die Städteregion Aachen. Die Städteregion Aachen ist Rechtsnachfolgerin des Kreises Aachen. Die Stadt Aachen wird als regionsangehörige Gemeinde der Städteregion Aachen ausgewiesen.

## Noch: 4. Fläche und Bevölkerung 2009 nach Verwaltungsbezirken

Verwaltungsbezirk	Fläche in km <sup>2</sup>	Bevölkerung			Bevölkerungs- veränderung <sup>1)</sup> 31.12.2009 gegenüber 31.12.2008	Einwohner je km <sup>2</sup> 31.12.2009	Mittlere Bevölke- rung <sup>1)</sup> 2009
		insgesamt	männlich	weiblich			
	31.12.2009						
<b>Kreise</b>							
Borken .....	1 419,36	369 666	184 640	185 026	-657	260,4	369 985
Coesfeld .....	1 110,40	220 261	108 145	112 116	-401	198,4	220 374
Recklinghausen .....	760,41	632 535	307 098	325 437	-3 645	831,8	634 407
Steinfurt .....	1 792,74	443 643	219 874	223 769	-756	247,5	443 953
Warendorf .....	1 317,81	279 003	137 087	141 916	-1 104	211,7	279 540
<b>Reg.-Bez. Münster</b> .....	<b>6 909,16</b>	<b>2 597 636</b>	<b>1 268 659</b>	<b>1 328 977</b>	<b>-7 729</b>	<b>376,0</b>	<b>2 600 843</b>
davon							
kreisfreie Städte .....	508,43	652 528	311 815	340 713	-1 166	1 283,4	652 583
Kreise .....	6 400,72	1 945 108	956 844	988 264	-6 563	303,9	1 948 259
<b>Kreisfreie Stadt</b>							
Bielefeld .....	257,91	323 084	154 497	168 587	-531	1 252,7	323 006
<b>Kreise</b>							
Gütersloh .....	968,08	353 514	174 823	178 691	-430	365,2	353 950
Herford .....	450,09	250 247	121 201	129 046	-1 320	556,0	250 958
Höxter .....	1 199,99	148 470	73 486	74 984	-1 330	123,7	149 118
Lippe .....	1 246,21	353 007	171 218	181 789	-2 171	283,3	353 989
Minden-Lübbecke .....	1 152,22	315 784	154 310	161 474	-1 881	274,1	316 621
Paderborn .....	1 246,06	299 106	148 028	151 078	+237	240,0	298 905
<b>Reg.-Bez. Detmold</b> .....	<b>6 520,56</b>	<b>2 043 212</b>	<b>997 563</b>	<b>1 045 649</b>	<b>-7 426</b>	<b>313,3</b>	<b>2 046 546</b>
davon							
kreisfreie Stadt .....	257,91	323 084	154 497	168 587	-531	1 252,7	323 006
Kreise .....	6 262,65	1 720 128	843 066	877 062	-6 895	274,7	1 723 541
<b>Kreisfreie Städte</b>							
Bochum .....	145,46	376 319	183 648	192 671	-2 277	2 587,1	377 205
Dortmund .....	280,42	581 308	284 669	296 639	-3 104	2 073,0	582 274
Hagen .....	160,35	190 121	91 545	98 576	-2 056	1 185,7	191 184
Hamm .....	226,25	181 741	90 251	91 490	-718	803,3	182 063
Herne .....	51,41	165 632	81 301	84 331	-1 292	3 221,8	166 207
<b>Kreise</b>							
Ennepe-Ruhr-Kreis .....	408,34	333 729	160 782	172 947	-2 185	817,3	334 617
Hochsauerlandkreis .....	1 958,78	269 927	133 287	136 640	-1 964	137,8	270 838
Märkischer Kreis .....	1 059,01	434 031	213 226	220 805	-3 754	409,8	435 988
Olpe .....	710,80	139 666	69 705	69 961	-815	196,5	140 103
Siegen-Wittgenstein .....	1 131,65	284 405	140 543	143 862	-1 894	251,3	285 291
Soest .....	1 327,64	305 097	149 705	155 392	-1 034	229,8	305 727
Unna .....	542,71	414 056	202 828	211 228	-2 623	762,9	415 196
<b>Reg.-Bez. Arnsberg</b> .....	<b>8 002,81</b>	<b>3 676 032</b>	<b>1 801 490</b>	<b>1 874 542</b>	<b>-23 716</b>	<b>459,3</b>	<b>3 686 693</b>
davon							
kreisfreie Städte .....	863,88	1 495 121	731 414	763 707	-9 447	1 730,7	1 498 933
Kreise .....	7 138,92	2 180 911	1 070 076	1 110 835	-14 269	305,5	2 187 760
<b>Nordrhein-Westfalen</b> .....	<b>34 088,01</b>	<b>17 872 763</b>	<b>8 719 694</b>	<b>9 153 069</b>	<b>-60 301</b>	<b>524,3</b>	<b>17 895 942</b>
davon							
kreisfreie Städte .....	3 724,88	7 102 303	3 434 328	3 667 975	-19 194	1 906,7	7 106 751
Kreise .....	30 363,13	10 770 460	5 285 366	5 485 094	-41 107	354,7	10 789 192

Anmerkung S. 34

## 5. Katasterfläche am 31. Dezember 2009 nach

ha

Lfd. Nr.	Verwaltungsbezirk	ha		
		insgesamt	Gebäude- und Freifläche <sup>1)</sup>	Betriebsfläche <sup>2)</sup>
	<b>Kreisfreie Städte</b>			
1	Düsseldorf . . . . .	21 722	7 231	309
2	Duisburg . . . . .	23 281	8 544	347
3	Essen . . . . .	21 031	8 090	541
4	Krefeld . . . . .	13 775	4 573	172
5	Mönchengladbach . . . . .	17 045	5 116	90
6	Mülheim an der Ruhr . . . . .	9 129	2 941	134
7	Oberhausen . . . . .	7 711	3 326	253
8	Remscheid . . . . .	7 460	2 118	48
9	Solingen . . . . .	8 948	2 863	63
10	Wuppertal . . . . .	16 838	4 825	258
	<b>Kreise</b>			
11	Kleve . . . . .	123 214	11 839	745
12	Mettmann . . . . .	40 710	9 519	817
13	Rhein-Kreis Neuss . . . . .	57 652	10 040	3 340
14	Viersen . . . . .	56 325	8 483	419
15	Wesel . . . . .	104 247	12 757	1 949
<b>16</b>	<b>Reg.-Bez. Düsseldorf</b> . . . . .	<b>529 088</b>	<b>102 266</b>	<b>9 483</b>
	davon			
17	kreisfreie Städte . . . . .	146 940	49 627	2 214
18	Kreise . . . . .	382 148	52 639	7 269
	<b>Kreisfreie Städte<sup>4)</sup></b>			
19	Bonn. . . . .	14 122	4 646	36
20	Köln . . . . .	40 517	13 198	492
21	Leverkusen . . . . .	7 887	2 802	212
	<b>Kreise</b>			
22	Städteregion Aachen <sup>4)</sup> . . . . .	70 716	11 601	1 530
23	darunter Stadt Aachen . . . . .	16 084	3 924	72
24	Düren . . . . .	94 136	7 377	4 204
25	Rhein-Erft-Kreis . . . . .	70 460	9 700	4 165
26	Euskirchen . . . . .	124 886	6 981	813
27	Heinsberg . . . . .	62 800	8 323	558
28	Oberbergischer Kreis . . . . .	91 856	9 839	345
29	Rhein.-Berg. Kreis . . . . .	43 753	7 021	112
30	Rhein-Sieg-Kreis . . . . .	115 329	15 237	961
<b>31</b>	<b>Reg.-Bez. Köln</b> . . . . .	<b>736 461</b>	<b>96 724</b>	<b>13 429</b>
	davon			
32	kreisfreie Städte . . . . .	62 525	20 645	740
33	Kreise . . . . .	673 935	76 079	12 689
<b>34</b>	<b>Reg.-Bez. Düsseldorf, Köln</b> . . . . .	<b>1 265 548</b>	<b>198 990</b>	<b>22 912</b>
	<b>Kreisfreie Städte</b>			
35	Bottrop . . . . .	10 061	2 396	468
36	Gelsenkirchen . . . . .	10 486	4 489	463
37	Münster . . . . .	30 296	5 854	118

1) Flächen mit Gebäuden und baulichen Anlagen sowie unbebaute Flächen (Freiflächen), die Zwecken der Gebäude unter industriell oder für Zwecke der Ver- und Entsorgung genutzt werden (z. B. Abbauland, Halden, Deponien) – 3) unbebaute Gemeinden des aufgelösten Kreises Aachen nach dem Aachen-Gesetz die Städteregion Aachen. Die Städteregion Aachen ist gewiesen.

**Nutzungsarten der Vermessungsverwaltung und Verwaltungsbezirken**

ha

Katasterfläche						Lfd. Nr.
davon						
Erholungs- fläche <sup>3)</sup>	Verkehrs- fläche	Landwirt- schaftsfläche	Wald- fläche	Wasser- fläche	Flächen anderer Nutzung	
1 713	3 541	4 544	2 421	1 535	427	1
1 678	3 394	4 373	1 970	2 383	592	2
2 313	2 915	3 390	2 764	576	442	3
1 167	1 606	4 371	1 281	434	171	4
977	2 098	6 704	1 708	117	235	5
678	1 237	2 109	1 719	201	111	6
777	1 346	724	979	147	158	7
338	704	1 770	2 299	116	67	8
460	851	2 208	2 279	123	102	9
1 127	2 014	3 572	4 686	186	170	10
1 480	6 213	80 011	17 402	4 809	715	11
2 222	3 841	15 631	7 551	751	378	12
1 738	4 797	31 548	4 147	1 584	458	13
1 123	4 313	30 123	10 650	1 085	129	14
2 026	6 458	57 540	17 910	4 544	1 062	15
<b>19 817</b>	<b>45 329</b>	<b>248 619</b>	<b>79 766</b>	<b>18 591</b>	<b>5 216</b>	<b>16</b>
11 227	19 706	33 767	22 107	5 818	2 474	17
8 589	25 622	214 853	57 659	12 773	2 742	18
595	1 696	2 302	3 955	575	318	19
4 246	6 413	7 237	6 246	2 040	644	20
577	1 014	1 987	859	359	78	21
1 237	5 074	27 573	21 588	1 027	1 086	22
514	1 646	6 506	2 974	94	354	23
1 261	5 956	53 699	19 845	1 505	289	24
1 752	6 395	37 479	9 546	1 179	244	25
1 253	7 658	58 994	47 498	1 289	400	26
881	4 566	40 626	6 830	766	250	27
717	6 595	36 437	35 884	1 705	334	28
661	2 659	16 272	15 989	794	244	29
1 539	9 248	51 263	34 114	2 302	666	30
14 720	57 273	333 869	202 354	13 541	4 551	<b>31</b>
5 418	9 123	11 526	11 060	2 974	1 039	32
9 302	48 150	322 343	191 294	10 567	3 512	33
<b>34 537</b>	<b>102 602</b>	<b>582 488</b>	<b>282 120</b>	<b>32 132</b>	<b>9 767</b>	<b>34</b>
562	1 068	2 984	2 230	224	131	35
1 043	1 649	1 526	798	314	205	36
1 164	2 616	13 881	4 798	690	1 174	37

geordnet sind (z. B. Vor- und Hausgärten, Spielplätze, Stellplätze u. a.) – 2) unbebaute Flächen, die vorherrschend gewerblich, Flächen, die vorherrschend dem Sport oder der Erholung dienen – 4) Seit dem 21.10.2009 bilden die Stadt Aachen und die Rechtsnachfolgerin des Kreises Aachen. Die Stadt Aachen wird als regionsangehörige Gemeinde der Städteregion Aachen aus-



Noch: 5. Katasterfläche am 31. Dezember 2009 nach

ha

Lfd. Nr.	Verwaltungsbezirk	ha		
		insgesamt	Gebäude- und Freifläche <sup>1)</sup>	Betriebsfläche <sup>2)</sup>
	Kreise			
38	Borken .....	141 936	14 509	347
39	Coesfeld .....	111 040	7 769	237
40	Recklinghausen .....	76 041	14 171	1 813
41	Steinfurt .....	179 274	17 133	939
42	Warendorf .....	131 781	10 071	514
<b>43</b>	<b>Reg.-Bez. Münster</b> .....	<b>690 916</b>	<b>76 391</b>	<b>4 897</b>
	davon			
44	kreisfreie Städte .....	50 843	12 739	1 048
45	Kreise .....	640 072	63 652	3 849
	Kreisfreie Stadt			
46	Bielefeld .....	25 791	6 877	119
	Kreise			
47	Gütersloh .....	96 808	12 543	428
48	Herford .....	45 009	8 854	229
49	Höxter .....	119 999	5 875	294
50	Lippe .....	124 621	11 785	589
51	Minden-Lübbecke .....	115 222	13 340	572
52	Paderborn .....	124 606	9 385	529
<b>53</b>	<b>Reg.-Bez. Detmold</b> .....	<b>652 056</b>	<b>68 660</b>	<b>2 760</b>
	davon			
54	kreisfreie Stadt .....	25 791	6 877	119
55	Kreise .....	626 265	61 783	2 642
	Kreisfreie Städte			
56	Bochum .....	14 546	6 219	240
57	Dortmund .....	28 042	10 222	403
58	Hagen .....	16 035	3 365	228
59	Hamm .....	22 625	4 346	372
60	Herne .....	5 141	2 273	154
	Kreise			
61	Ennepe-Ruhr-Kreis .....	40 834	7 609	349
62	Hochsauerlandkreis .....	195 878	10 034	1 086
63	Märkischer Kreis .....	105 901	11 385	579
64	Olpe .....	71 080	4 482	295
65	Siegen-Wittgenstein .....	113 165	9 031	395
66	Soest .....	132 764	11 003	767
67	Unna .....	54 271	10 315	793
<b>68</b>	<b>Reg.-Bez. Arnsberg</b> .....	<b>800 281</b>	<b>90 284</b>	<b>5 661</b>
	davon			
69	kreisfreie Städte .....	86 388	26 426	1 398
70	Kreise .....	713 892	63 858	4 264
<b>71</b>	<b>Reg.-Bez. Münster, Detmold, Arnsberg</b> .....	<b>2 143 252</b>	<b>235 335</b>	<b>13 319</b>
<b>72</b>	<b>Nordrhein-Westfalen</b> .....	<b>3 408 801</b>	<b>434 325</b>	<b>36 231</b>
	davon			
73	kreisfreie Städte .....	372 488	116 314	5 518
74	Kreise .....	3 036 313	318 011	30 712

Anmerkungen S. 36

## Nutzungsarten der Vermessungsverwaltung und Verwaltungsbezirken

ha

Katasterfläche						Lfd. Nr.
davon						
Erholungs- fläche <sup>3)</sup>	Verkehrs- fläche	Landwirt- schaftsfläche	Wald- fläche	Wasser- fläche	Flächen anderer Nutzung	
1 275	7 941	95 140	20 273	2 177	273	38
1 015	5 770	76 616	17 478	1 953	203	39
1 911	6 596	29 148	19 282	2 483	637	40
1 255	10 734	119 983	25 357	3 355	519	41
1 316	6 688	93 702	16 813	2 272	405	42
<b>9 541</b>	<b>43 062</b>	<b>432 979</b>	<b>107 029</b>	<b>13 469</b>	<b>3 547</b>	<b>43</b>
2 769	5 333	18 391	7 825	1 228	1 510	44
6 772	37 729	414 588	99 203	12 240	2 037	45
1 085	2 493	9 424	5 407	191	196	46
1 369	5 847	61 046	13 103	1 584	886	47
465	3 637	27 272	3 788	491	272	48
538	5 687	70 757	35 319	1 247	282	49
1 979	6 394	64 534	37 862	1 100	379	50
858	7 691	75 838	12 923	3 440	559	51
1 857	7 384	66 840	36 651	1 776	184	52
<b>8 151</b>	<b>39 133</b>	<b>375 710</b>	<b>145 053</b>	<b>9 830</b>	<b>2 758</b>	<b>53</b>
1 085	2 493	9 424	5 407	191	196	54
7 066	36 640	366 287	139 646	9 638	2 562	55
1 354	2 173	3 039	1 038	169	315	56
1 185	4 389	7 300	3 872	204	466	57
427	1 541	3 148	6 751	362	211	58
534	1 994	12 506	1 977	609	287	59
412	988	711	274	231	97	60
656	2 855	16 001	12 302	698	364	61
1 209	11 033	60 996	109 346	1 735	440	62
681	5 228	33 706	52 448	1 287	586	63
618	5 045	16 889	42 254	1 294	204	64
680	7 457	21 195	73 274	734	398	65
1 171	7 241	82 984	26 358	2 564	677	66
946	4 497	29 781	6 632	1 005	301	67
<b>9 873</b>	<b>54 441</b>	<b>288 257</b>	<b>336 525</b>	<b>10 893</b>	<b>4 347</b>	<b>68</b>
3 913	11 085	26 705	13 911	1 575	1 376	69
5 960	43 356	261 552	322 613	9 317	2 971	70
<b>27 565</b>	<b>136 637</b>	<b>1 096 947</b>	<b>588 607</b>	<b>34 191</b>	<b>10 652</b>	<b>71</b>
<b>62 102</b>	<b>239 238</b>	<b>1 679 435</b>	<b>870 727</b>	<b>66 323</b>	<b>20 420</b>	<b>72</b>
24 412	47 740	99 812	60 310	11 787	6 595	73
37 689	191 499	1 579 623	810 416	54 536	13 825	74

## 6. Gemeinden am 31. Dezember 2009 nach der Einwohnerzahl

Gemeinde	Bevölkerung am 31.12.2009			Gemeinde	Bevölkerung am 31.12.2009		
	insgesamt	männlich	weiblich		insgesamt	männlich	weiblich
Köln, krfr. Stadt . . . . .	998 105	482 795	515 310	Troisdorf, Stadt . . . . .	75 150	37 102	38 048
Düsseldorf, krfr. Stadt . . . . .	586 217	279 388	306 829	Arnsberg, Stadt . . . . .	74 805	36 582	38 223
Dortmund, krfr. Stadt . . . . .	581 308	284 669	296 639	Bocholt, Stadt . . . . .	73 279	35 904	37 375
Essen, krfr. Stadt . . . . .	576 259	276 910	299 349	Detmold, Stadt . . . . .	73 003	34 505	38 498
Duisburg, krfr. Stadt . . . . .	491 931	241 459	250 472	Dinslaken, Stadt . . . . .	69 687	33 896	35 791
Bochum, krfr. Stadt . . . . .	376 319	183 648	192 671	Lippstadt, Stadt . . . . .	66 948	32 549	34 399
Wuppertal, krfr. Stadt . . . . .	351 050	169 266	181 784	Unna, Stadt . . . . .	66 652	33 589	33 063
Bielefeld, krfr. Stadt . . . . .	323 084	154 497	168 587	Kerpen, Stadt . . . . .	64 669	31 748	32 921
Bonn, krfr. Stadt . . . . .	319 841	153 345	166 496	Herford, Stadt . . . . .	64 469	30 893	33 576
Münster, krfr. Stadt . . . . .	275 543	129 246	146 297	Grevenbroich, Stadt . . . . .	64 039	31 694	32 345
Gelsenkirchen, krfr. Stadt . . . . .	259 744	126 065	133 679	Dormagen, Stadt . . . . .	62 924	31 215	31 709
Aachen, Stadt . . . . .	258 380	133 028	125 352	Herten, Stadt . . . . .	62 639	30 375	32 264
Mönchengladbach, krfr. Stadt . . . . .	258 251	125 317	132 934	Bergheim, Stadt . . . . .	62 143	31 050	31 093
Krefeld, krfr. Stadt . . . . .	235 414	114 249	121 165	Wesel, Stadt . . . . .	60 958	29 532	31 426
Oberhausen, krfr. Stadt . . . . .	214 024	104 050	109 974	Langenfeld (Rhld.), Stadt . . . . .	59 038	28 831	30 207
Hagen, krfr. Stadt . . . . .	190 121	91 545	98 576	Stolberg (Rhld.), Stadt . . . . .	57 755	28 446	29 309
Hamm, krfr. Stadt . . . . .	181 741	90 251	91 490	Hürth, Stadt . . . . .	57 501	28 254	29 247
Mülheim an der Ruhr, krfr. St. . . . .	167 471	80 190	87 281	Menden (Sauerland), Stadt . . . . .	56 078	27 609	28 469
Herne, krfr. Stadt . . . . .	165 632	81 301	84 331	Euskirchen, Stadt . . . . .	55 871	27 310	28 561
Solingen, krfr. Stadt . . . . .	160 992	77 892	83 100	Hattingen, Stadt . . . . .	55 817	26 767	29 050
Leverkusen, krfr. Stadt . . . . .	160 593	77 708	82 885	Hilden, Stadt . . . . .	55 551	26 638	28 913
Neuss, Stadt . . . . .	151 280	73 224	78 056	Sankt Augustin, Stadt . . . . .	55 524	27 223	28 301
Paderborn, Stadt . . . . .	145 320	71 448	73 872	Eschweiler, Stadt . . . . .	55 389	26 769	28 620
Recklinghausen, Stadt . . . . .	119 050	57 539	61 511	Meerbusch, Stadt . . . . .	54 190	25 724	28 466
Bottrop, krfr. Stadt . . . . .	117 241	56 504	60 737	Bad Salzuflen, Stadt . . . . .	54 010	25 720	28 290
Remscheid, krfr. Stadt . . . . .	111 422	54 033	57 389	Pulheim, Stadt . . . . .	53 842	26 035	27 807
Moers, Stadt . . . . .	105 929	51 037	54 892	Ahlen, Stadt . . . . .	53 516	26 010	27 506
Bergisch Gladbach, Stadt . . . . .	105 699	50 887	54 812	Willich, Stadt . . . . .	51 962	25 387	26 575
Siegen, Stadt . . . . .	103 984	51 202	52 782	Gummersbach, Stadt . . . . .	51 545	25 132	26 413
Witten, Stadt . . . . .	98 601	47 357	51 244	Ibbenbüren, Stadt . . . . .	51 477	25 404	26 073
Gütersloh, Stadt . . . . .	96 320	47 241	49 079	Bergkamen, Stadt . . . . .	51 149	25 382	25 767
Iserlohn, Stadt . . . . .	95 232	46 373	48 859	Erfstadt, Stadt . . . . .	50 754	24 751	26 003
Düren, Stadt . . . . .	92 906	46 721	46 185	Frechen, Stadt . . . . .	49 752	24 060	25 692
Ratingen, Stadt . . . . .	91 306	43 719	47 587	Kleve, Stadt . . . . .	49 392	24 193	25 199
Marl, Stadt . . . . .	88 202	42 953	45 249	Soest, Stadt . . . . .	48 573	23 410	25 163
Lünen, Stadt . . . . .	87 783	42 469	45 314	Bornheim, Stadt . . . . .	48 544	23 833	24 711
Velbert, Stadt . . . . .	84 633	40 992	43 641	Schwerte, Stadt . . . . .	48 523	23 527	24 996
Minden, Stadt . . . . .	82 400	40 036	42 364	Bad Oeynhausen, Stadt . . . . .	48 516	23 150	25 366
Dorsten, Stadt . . . . .	77 308	37 615	39 693	Herzogenrath, Stadt . . . . .	47 054	23 025	24 029
Rheine, Stadt . . . . .	76 529	38 020	38 509	Rheda-Wiedenbrück, Stadt . . . . .	46 988	23 251	23 737
Lüdenscheid, Stadt . . . . .	75 946	37 220	38 726	Dülmen, Stadt . . . . .	46 817	22 681	24 136
Castrop-Rauxel, Stadt . . . . .	75 762	36 676	39 086	Gronau (Westf.), Stadt . . . . .	46 549	22 910	23 639
Gladbeck, Stadt . . . . .	75 520	36 498	39 022	Erkrath, Stadt . . . . .	46 084	22 203	23 881
Viersen, Stadt . . . . .	75 475	36 376	39 099	Hennef (Sieg), Stadt . . . . .	45 875	22 704	23 171
				Alsdorf, Stadt . . . . .	45 721	22 567	23 154
				Kamen, Stadt . . . . .	44 803	21 645	23 158
				Bünde, Stadt . . . . .	44 733	21 558	23 175
				Erkelenz, Stadt . . . . .	44 583	21 846	22 737
				Brühl, Stadt . . . . .	44 259	21 236	23 023

## Noch: 6. Gemeinden am 31. Dezember 2009 nach der Einwohnerzahl

Gemeinde	Bevölkerung am 31.12.2009			Gemeinde	Bevölkerung am 31.12.2009		
	insgesamt	männlich	weiblich		insgesamt	männlich	weiblich
Monheim am Rhein, Stadt . . .	43 065	21 188	21 877	Haan, Stadt . . . . .	29 156	13 867	15 289
Nettetal, Stadt . . . . .	42 041	20 562	21 479	Wegberg, Stadt . . . . .	29 130	14 473	14 657
Kaarst, Stadt . . . . .	41 841	20 131	21 710	Schwelm, Stadt . . . . .	29 012	13 894	15 118
Lemgo, Stadt . . . . .	41 619	20 329	21 290	Sundern (Sauerland), Stadt .	28 884	14 355	14 529
Borken, Stadt . . . . .	41 216	20 320	20 896	Rietberg, Stadt . . . . .	28 824	14 502	14 322
Heinsberg, Stadt . . . . .	40 991	20 100	20 891	Kevelaer, Stadt . . . . .	28 251	13 794	14 457
Königswinter, Stadt . . . . .	40 868	19 788	21 080	Wetter (Ruhr), Stadt . . . . .	28 221	13 774	14 447
Löhne, Stadt . . . . .	40 313	19 578	20 735	Geilenkirchen, Stadt . . . . .	28 083	13 836	14 247
				Baesweiler, Stadt . . . . .	28 000	13 785	14 215
Siegburg, Stadt . . . . .	39 654	19 234	20 420	Hamminkeln, Stadt . . . . .	27 774	13 683	14 091
Mettmann, Stadt . . . . .	39 374	19 029	20 345	Neukirchen-Vluyn, Stadt . . .	27 627	13 307	14 320
Hückelhoven, Stadt . . . . .	39 201	19 163	20 038	Leichlingen (Rhld.), Stadt . .	27 476	13 153	14 323
Ahaus, Stadt . . . . .	38 879	19 445	19 434	Warstein, Stadt . . . . .	27 429	13 627	13 802
Kamp-Lintfort, Stadt . . . . .	38 724	18 794	19 930	Lennestadt, Stadt . . . . .	27 238	13 715	13 523
Warendorf, Stadt . . . . .	38 201	18 604	19 597	Mechernich, Stadt . . . . .	27 230	13 584	13 646
Haltern am See, Stadt . . . . .	37 961	18 577	19 384	Selm, Stadt . . . . .	27 123	13 396	13 727
Voerde (Niederrhein), Stadt . .	37 668	18 310	19 358	Rösrath, Stadt . . . . .	27 102	13 221	13 881
Würselen, Stadt . . . . .	37 654	18 164	19 490	Rheinbach, Stadt . . . . .	27 098	13 496	13 602
Hemer, Stadt . . . . .	37 479	18 653	18 826	Overath, Stadt . . . . .	26 999	13 234	13 765
Niederkassel, Stadt . . . . .	37 402	18 513	18 889	Heiligenhaus, Stadt . . . . .	26 818	13 120	13 698
Beckum, Stadt . . . . .	36 764	18 103	18 661	Plettenberg, Stadt . . . . .	26 665	13 106	13 559
Coesfeld, Stadt . . . . .	36 474	17 776	18 698	Brilon, Stadt . . . . .	26 499	12 986	13 513
Kempen, Stadt . . . . .	36 040	17 540	18 500	Schloß Holte-Stukenbrock, St.	26 109	12 840	13 269
Greven, Stadt . . . . .	35 887	17 611	18 276	Petershagen, Stadt . . . . .	26 027	12 862	13 165
Datteln, Stadt . . . . .	35 757	17 424	18 333	Lübbecke, Stadt . . . . .	25 885	12 493	13 392
Wermelskirchen, Stadt . . . . .	35 611	17 319	18 292	Wiehl, Stadt . . . . .	25 709	12 478	13 231
Emsdetten, Stadt . . . . .	35 604	17 354	18 250	Schmallenberg, Stadt . . . . .	25 533	12 709	12 824
Porta Westfalica, Stadt . . . . .	35 348	17 377	17 971	Sprockhövel, Stadt . . . . .	25 511	12 359	13 152
Lage, Stadt . . . . .	35 267	17 113	18 154	Olpe, Stadt . . . . .	25 496	12 509	12 987
Wesseling, Stadt . . . . .	35 144	17 082	18 062	Espelkamp, Stadt . . . . .	25 240	12 432	12 808
Steinfurt, Stadt . . . . .	34 085	16 891	17 194	Bad Honnef, Stadt . . . . .	25 085	11 779	13 306
Goch, Stadt . . . . .	34 036	16 818	17 218	Verl . . . . .	24 968	12 762	12 206
Geldern, Stadt . . . . .	33 786	16 689	17 097	Übach-Palenberg, Stadt . . . .	24 837	12 380	12 457
Jülich, Stadt . . . . .	33 133	16 299	16 834	Salzkotten, Stadt . . . . .	24 813	12 164	12 649
Korschenbroich, Stadt . . . . .	33 116	16 161	16 955	Herdecke, Stadt . . . . .	24 794	11 819	12 975
Werl, Stadt . . . . .	31 782	15 858	15 924	Bedburg, Stadt . . . . .	24 782	12 343	12 439
Gevelsberg, Stadt . . . . .	31 651	15 262	16 389	Attendorn, Stadt . . . . .	24 780	12 285	12 495
Rheinberg, Stadt . . . . .	31 648	15 455	16 193	Meckenheim, Stadt . . . . .	24 282	11 932	12 350
Höxter, Stadt . . . . .	31 415	15 389	16 026	Netphen, Stadt . . . . .	24 234	12 046	12 188
Meschede, Stadt . . . . .	31 219	15 408	15 811	Lüdinghausen, Stadt . . . . .	24 196	11 749	12 447
Lohmar, Stadt . . . . .	31 150	15 331	15 819	Harsewinkel, Stadt . . . . .	24 101	12 003	12 098
Kreuztal, Stadt . . . . .	31 081	15 385	15 696	Warburg, Stadt . . . . .	23 611	11 685	11 926
Ennepetal, Stadt . . . . .	30 778	14 954	15 824	Wipperfürth, Stadt . . . . .	23 317	11 536	11 781
Oer-Erkenschwick, Stadt . . . .	30 499	14 868	15 631	Alfter . . . . .	22 895	11 162	11 733
Delbrück, Stadt . . . . .	30 096	15 148	14 948	Radevormwald, Stadt . . . . .	22 843	10 949	11 894
Tönisvorst, Stadt . . . . .	30 084	14 600	15 484	Jüchen . . . . .	22 685	11 211	11 474
				Vreden, Stadt . . . . .	22 641	11 566	11 075
Werne, Stadt . . . . .	29 994	14 529	15 465	Rees, Stadt . . . . .	22 432	11 214	11 218
Waltrop, Stadt . . . . .	29 837	14 573	15 264	Lengerich, Stadt . . . . .	22 315	10 954	11 361
Emmerich am Rhein, Stadt . .	29 652	14 586	15 066	Lindlar . . . . .	22 203	10 978	11 225
Oelde, Stadt . . . . .	29 456	14 573	14 883	Fröndenber/Ruhr, Stadt . . .	22 135	10 876	11 259

## Noch: 6. Gemeinden am 31. Dezember 2009 nach der Einwohnerzahl

Gemeinde	Bevölkerung am 31.12.2009			Gemeinde	Bevölkerung am 31.12.2009		
	insgesamt	männlich	weiblich		insgesamt	männlich	weiblich
Xanten, Stadt	21 536	10 468	11 068	Brakel, Stadt	17 067	8 456	8 611
Büren, Stadt	21 531	10 821	10 710	Halver, Stadt	16 934	8 345	8 589
Wülfrath, Stadt	21 420	10 367	11 053	Oerlinghausen, Stadt	16 771	8 103	8 668
Elsdorf	21 172	10 520	10 652	Weilerswist	16 309	8 123	8 186
Marsberg, Stadt	21 076	10 627	10 449	Blomberg, Stadt	16 269	8 049	8 220
Halle (Westf.), Stadt	21 058	10 193	10 865	Hille	16 230	8 060	8 170
Meinerzhagen, Stadt	21 049	10 428	10 621	Leopoldshöhe	16 216	8 011	8 205
Versmold, Stadt	21 032	10 395	10 637	Kirchlengern	16 195	7 905	8 290
Wilnsdorf	20 991	10 337	10 654	Herzebrock-Clarholz	16 067	8 156	7 911
Stadtlohn, Stadt	20 718	10 347	10 371	Hövelhof	16 021	8 048	7 973
Geseke, Stadt	20 713	10 277	10 436	Brüggen	16 011	7 821	8 190
Senden	20 704	10 172	10 532	Hückeswagen, Stadt	15 832	7 717	8 115
Neunkirchen-Seelscheid	20 672	10 278	10 394	Rahden, Stadt	15 795	7 833	7 962
Windeck	20 565	10 099	10 466	Odenthal	15 789	7 710	8 079
Wachtberg	20 253	9 820	10 433	Erwitte, Stadt	15 771	7 722	8 049
Nottuln	20 118	9 942	10 176	Hilchenbach, Stadt	15 727	7 806	7 921
Enger, Stadt	20 090	9 920	10 170	Grefrath	15 665	7 686	7 979
Engelskirchen	20 046	9 805	10 241	Simmerath	15 592	7 839	7 753
Zülpich, Stadt	20 027	9 792	10 235	Straelen, Stadt	15 460	7 692	7 768
Bad Berleburg, Stadt	19 993	9 877	10 116	Niederkrüchten	15 390	7 563	7 827
Hiddenhausen	19 986	9 667	10 319	Drensteinfurt, Stadt	15 314	7 522	7 792
Wenden	19 952	9 937	10 015	Olsberg, Stadt	15 223	7 585	7 638
Ennigerloh, Stadt	19 949	9 975	9 974	Bad Lippspringe, Stadt	15 165	7 290	7 875
Hörstel, Stadt	19 893	9 938	9 955	Spenge, Stadt	15 047	7 297	7 750
Steinhagen	19 859	9 585	10 274	Much	14 990	7 460	7 530
Bergneustadt, Stadt	19 771	9 781	9 990	Ascheberg	14 947	7 400	7 547
Kürten	19 767	9 821	9 946	Kalletal	14 689	7 210	7 479
Reichshof	19 708	9 853	9 855	Bad Laasphe, Stadt	14 510	7 211	7 299
Vlotho, Stadt	19 500	9 451	10 049	Burbach	14 486	7 230	7 256
Eitorf	19 488	9 654	9 834	Beverungen, Stadt	14 279	7 028	7 251
Ochtrup, Stadt	19 437	9 746	9 691	Sassenberg, Stadt	14 266	7 131	7 135
Waldbröl, Stadt	19 432	9 397	10 035	Langerwehe	14 172	7 082	7 090
Rhede, Stadt	19 424	9 740	9 684	Reken	14 088	7 257	6 831
Telgte, Stadt	19 204	9 353	9 851	Niederzier	14 085	6 923	7 162
Schwalmtal	19 129	9 335	9 794	Aldenhoven	14 062	7 074	6 988
Bad Driburg, Stadt	19 100	9 217	9 883	Kalkar, Stadt	13 950	6 841	7 109
Werdohl, Stadt	19 005	9 324	9 681	Stemwede	13 917	7 037	6 880
Burscheid, Stadt	18 771	9 349	9 422	Neuenkirchen	13 858	6 936	6 922
Altena, Stadt	18 768	9 064	9 704	Winterberg, Stadt	13 770	6 759	7 011
Bad Münstereifel, Stadt	18 737	9 266	9 471	Neunkirchen	13 764	6 863	6 901
Bönen	18 630	9 020	9 610	Schermbeck	13 746	6 781	6 965
Freudenberg, Stadt	18 392	8 936	9 456	Marieneide	13 745	6 725	7 020
Swisttal	18 199	9 044	9 155	Lotte	13 720	6 769	6 951
Kreuzau	17 834	8 655	9 179	Hünxe	13 645	6 588	7 057
Horn-Bad Meinberg, Stadt	17 795	8 702	9 093	Linnich, Stadt	13 632	7 046	6 586
Finnentrop	17 706	8 966	8 740	Borchen	13 508	6 630	6 878
Kierspe, Stadt	17 376	8 603	8 773	Hüllhorst	13 429	6 675	6 754
Nümbrecht	17 325	8 366	8 959	Schleiden, Stadt	13 425	6 501	6 924
Holzwickede	17 264	8 395	8 869	Sendenhorst, Stadt	13 296	6 504	6 792
Wassenberg, Stadt	17 183	8 527	8 656	Steinheim, Stadt	13 270	6 550	6 720
Gescher, Stadt	17 144	8 589	8 555				

## Noch: 6. Gemeinden am 31. Dezember 2009 nach der Einwohnerzahl

Gemeinde	Bevölkerung am 31.12.2009			Gemeinde	Bevölkerung am 31.12.2009		
	insgesamt	männlich	weiblich		insgesamt	männlich	weiblich
Bedburg-Hau . . . . .	13 212	6 716	6 496	Augustdorf . . . . .	9 568	4 815	4 753
Rommerskirchen . . . . .	13 037	6 497	6 540	Everswinkel . . . . .	9 452	4 688	4 764
Preußisch Oldendorf, Stadt . .	12 997	6 355	6 642	Nordwalde . . . . .	9 375	4 635	4 740
Velen . . . . .	12 976	6 527	6 449	Breckerfeld, Stadt . . . . .	9 344	4 596	4 748
Alpen . . . . .	12 836	6 305	6 531	Altenbeken . . . . .	9 341	4 696	4 645
Kerken . . . . .	12 746	6 267	6 479	Tecklenburg, Stadt . . . . .	9 225	4 609	4 616
Ense . . . . .	12 738	6 405	6 333	Waldfeucht . . . . .	9 207	4 584	4 623
Wadersloh . . . . .	12 667	6 323	6 344	Borgentreich, Stadt . . . . .	9 182	4 727	4 455
Monschau, Stadt . . . . .	12 577	6 284	6 293	Eslohe (Sauerland) . . . . .	9 157	4 591	4 566
Welver . . . . .	12 490	6 171	6 319	Barntrop, Stadt . . . . .	9 021	4 393	4 628
Kirchhundem . . . . .	12 336	6 273	6 063	Vettweiß . . . . .	9 007	4 496	4 511
Lippetal . . . . .	12 307	6 155	6 152	Südlohn . . . . .	9 004	4 462	4 542
Bad Wünnenberg, Stadt . . . .	12 290	6 153	6 137	Schieder-Schwalenberg, Stadt.	8 940	4 376	4 564
Olfen, Stadt . . . . .	12 236	5 989	6 247	Schlangen . . . . .	8 819	4 410	4 409
Extertal . . . . .	12 222	6 064	6 158	Hürtgenwald . . . . .	8 685	4 320	4 365
Mettingen . . . . .	12 158	5 907	6 251	Borgholzhausen, Stadt . . . .	8 673	4 251	4 422
Drolshagen, Stadt . . . . .	12 158	6 020	6 138	Lienen . . . . .	8 613	4 334	4 279
Neuenrade, Stadt . . . . .	12 145	6 086	6 059	Willebadessen, Stadt . . . . .	8 590	4 396	4 194
Wickede (Ruhr) . . . . .	12 009	5 784	6 225	Sonsbeck . . . . .	8 586	4 150	4 436
Balve, Stadt . . . . .	11 985	5 935	6 050	Heek . . . . .	8 404	4 252	4 152
Issum . . . . .	11 898	5 748	6 150	Blankenheim . . . . .	8 358	4 137	4 221
Kall . . . . .	11 827	5 879	5 948	Hellenthal . . . . .	8 351	4 202	4 149
Havixbeck . . . . .	11 747	5 623	6 124	Dörentrup . . . . .	8 304	4 204	4 100
Recke . . . . .	11 697	5 813	5 884	Titz . . . . .	8 274	4 050	4 224
Gangelt . . . . .	11 692	5 722	5 970	Uedem . . . . .	8 260	4 107	4 153
Bad Sassendorf . . . . .	11 619	5 511	6 108	Roetgen . . . . .	8 225	4 042	4 183
Billerbeck, Stadt . . . . .	11 547	5 698	5 849	Schöppingen . . . . .	8 224	4 534	3 690
Möhnesee . . . . .	11 486	5 772	5 714	Heiden . . . . .	8 124	4 108	4 016
Werther (Westf.), Stadt . . . .	11 455	5 601	5 854	Langenberg . . . . .	8 060	4 043	4 017
Bestwig . . . . .	11 366	5 506	5 860	Medebach, Stadt . . . . .	7 961	3 969	3 992
Schalksmühle . . . . .	11 272	5 579	5 693	Wettringen . . . . .	7 926	4 039	3 887
Westerkappeln . . . . .	11 249	5 578	5 671	Wachtendonk . . . . .	7 829	3 897	3 932
Isselburg, Stadt . . . . .	11 236	5 646	5 590	Nettersheim . . . . .	7 771	3 863	3 908
Morsbach . . . . .	11 160	5 538	5 622	Hopsten . . . . .	7 639	3 903	3 736
Lichtenau, Stadt . . . . .	11 021	5 630	5 391	Herscheid . . . . .	7 307	3 560	3 747
Raesfeld . . . . .	10 991	5 566	5 425	Erndtebrück . . . . .	7 243	3 650	3 593
Nörvenich . . . . .	10 988	5 578	5 410	Saerbeck . . . . .	7 231	3 591	3 640
Rosendahl . . . . .	10 898	5 600	5 298	Inden . . . . .	6 875	3 370	3 505
Nideggen, Stadt . . . . .	10 716	5 269	5 447	Nachrodt-Wiblingwerde . . . .	6 790	3 341	3 449
Ruppichteroth . . . . .	10 713	5 208	5 505	Rheurdt . . . . .	6 769	3 391	3 378
Rüthen, Stadt . . . . .	10 684	5 236	5 448	Legden . . . . .	6 769	3 467	3 302
Ostbevern . . . . .	10 649	5 145	5 504	Nieheim, Stadt . . . . .	6 621	3 345	3 276
Nordkirchen . . . . .	10 577	5 515	5 062	Horstmar, Stadt . . . . .	6 519	3 302	3 217
Anröchte . . . . .	10 548	5 228	5 320	Ladbergen . . . . .	6 378	3 124	3 254
Lügde, Stadt . . . . .	10 494	5 214	5 280	Metelen . . . . .	6 340	3 164	3 176
Weeze . . . . .	10 454	5 454	5 000	Laer . . . . .	6 286	3 187	3 099
Selfkant . . . . .	10 251	5 169	5 082	Beelen . . . . .	6 269	3 156	3 113
Altenberge . . . . .	10 202	5 065	5 137	Marienmünster, Stadt . . . . .	5 335	2 693	2 642
Kranenburg . . . . .	9 963	4 952	5 011	Heimbach, Stadt . . . . .	4 471	2 236	2 235
Rödinghausen . . . . .	9 914	4 932	4 982	Hallenberg, Stadt . . . . .	4 434	2 210	2 224
Merzenich . . . . .	9 797	4 757	5 040	Dahlem . . . . .	4 182	2 064	2 118

## 7. Bevölkerung am 31. Dezember 2009 nach Alters- und Geburtsjahren

Alter von ... bis unter ... Jahren	Geburtsjahr	Bevölkerung		
		insgesamt	männlich	weiblich
unter 1 .....	2009	144 670	74 042	70 628
1 – 2 .....	2008	150 775	77 428	73 347
2 – 3 .....	2007	151 291	77 602	73 689
3 – 4 .....	2006	150 338	77 126	73 212
4 – 5 .....	2005	153 592	79 082	74 510
Zusammen .....		750 666	385 280	365 386
5 – 6 .....	2004	158 037	81 051	76 986
6 – 7 .....	2003	159 778	82 065	77 713
7 – 8 .....	2002	163 729	83 954	79 775
8 – 9 .....	2001	168 472	86 340	82 132
9 – 10 .....	2000	176 774	90 432	86 342
Zusammen .....		826 790	423 842	402 948
10 – 11 .....	1999	178 087	91 188	86 899
11 – 12 .....	1998	184 056	94 511	89 545
12 – 13 .....	1997	192 434	98 633	93 801
13 – 14 .....	1996	190 711	97 700	93 011
14 – 15 .....	1995	186 454	95 472	90 982
Zusammen .....		931 742	477 504	454 238
15 – 16 .....	1994	191 319	98 172	93 147
16 – 17 .....	1993	200 383	102 562	97 821
17 – 18 .....	1992	205 766	105 804	99 962
18 – 19 .....	1991	211 271	108 050	103 221
19 – 20 .....	1990	217 772	111 667	106 105
Zusammen .....		1 026 511	526 255	500 256
20 – 21 .....	1989	212 494	108 402	104 092
21 – 22 .....	1988	217 898	111 097	106 801
22 – 23 .....	1987	214 397	109 249	105 148
23 – 24 .....	1986	212 075	107 343	104 732
24 – 25 .....	1985	204 199	102 991	101 208
Zusammen .....		1 061 063	539 082	521 981
25 – 26 .....	1984	204 444	103 085	101 359
26 – 27 .....	1983	207 483	104 281	103 202
27 – 28 .....	1982	213 430	107 699	105 731
28 – 29 .....	1981	212 272	106 187	106 085
29 – 30 .....	1980	214 277	107 372	106 905
Zusammen .....		1 051 906	528 624	523 282
30 – 31 .....	1979	202 979	101 342	101 637
31 – 32 .....	1978	200 968	100 266	100 702
32 – 33 .....	1977	201 902	100 986	100 916
33 – 34 .....	1976	203 481	101 359	102 122
34 – 35 .....	1975	198 800	99 283	99 517
Zusammen .....		1 008 130	503 236	504 894



## Noch: 7. Bevölkerung am 31. Dezember 2009 nach Alters- und Geburtsjahren

Alter von ... bis unter ... Jahren	Geburtsjahr	Bevölkerung		
		insgesamt	männlich	weiblich
35 – 36 .....	1974	202 225	100 454	101 771
36 – 37 .....	1973	205 248	102 399	102 849
37 – 38 .....	1972	226 072	113 360	112 712
38 – 39 .....	1971	247 042	123 893	123 149
39 – 40 .....	1970	260 929	131 729	129 200
Zusammen .....		1 141 516	571 835	569 681
40 – 41 .....	1969	285 373	144 306	141 067
41 – 42 .....	1968	298 937	151 157	147 780
42 – 43 .....	1967	306 038	154 998	151 040
43 – 44 .....	1966	312 381	158 614	153 767
44 – 45 .....	1965	313 068	159 343	153 725
Zusammen .....		1 515 797	768 418	747 379
45 – 46 .....	1964	316 805	161 362	155 443
46 – 47 .....	1963	311 990	158 635	153 355
47 – 48 .....	1962	300 259	152 094	148 165
48 – 49 .....	1961	295 171	148 482	146 689
49 – 50 .....	1960	291 158	146 599	144 559
Zusammen .....		1 515 383	767 172	748 211
50 – 51 .....	1959	282 370	141 621	140 749
51 – 52 .....	1958	269 863	135 649	134 214
52 – 53 .....	1957	264 808	133 180	131 628
53 – 54 .....	1956	256 214	128 364	127 850
54 – 55 .....	1955	246 536	122 494	124 042
Zusammen .....		1 319 791	661 308	658 483
55 – 56 .....	1954	242 911	119 818	123 093
56 – 57 .....	1953	231 185	113 446	117 739
57 – 58 .....	1952	230 384	112 758	117 626
58 – 59 .....	1951	222 271	108 723	113 548
59 – 60 .....	1950	224 197	109 949	114 248
Zusammen .....		1 150 948	564 694	586 254
60 – 61 .....	1949	222 387	109 513	112 874
61 – 62 .....	1948	204 539	100 374	104 165
62 – 63 .....	1947	188 447	92 459	95 988
63 – 64 .....	1946	172 713	84 210	88 503
64 – 65 .....	1945	146 996	70 660	76 336
Zusammen .....		935 082	457 216	477 866
65 – 66 .....	1944	188 193	90 610	97 583
66 – 67 .....	1943	188 628	90 632	97 996
67 – 68 .....	1942	184 353	88 250	96 103
68 – 69 .....	1941	217 988	103 762	114 226
69 – 70 .....	1940	234 589	110 836	123 753
Zusammen .....		1 013 751	484 090	529 661

## Noch: 7. Bevölkerung am 31. Dezember 2009 nach Alters- und Geburtsjahren

Alter von ... bis unter ... Jahren	Geburtsjahr	Bevölkerung		
		insgesamt	männlich	weiblich
70 – 71 .....	1939	228 440	106 970	121 470
71 – 72 .....	1938	215 293	100 011	115 282
72 – 73 .....	1937	201 077	92 299	108 778
73 – 74 .....	1936	192 610	87 609	105 001
74 – 75 .....	1935	183 593	82 482	101 111
Zusammen .....		1 021 013	469 371	551 642
75 – 76 .....	1934	169 496	75 265	94 231
76 – 77 .....	1933	131 378	57 309	74 069
77 – 78 .....	1932	128 723	55 562	73 161
78 – 79 .....	1931	127 006	53 271	73 735
79 – 80 .....	1930	131 062	54 191	76 871
Zusammen .....		687 665	295 598	392 067
80 – 81 .....	1929	121 154	48 626	72 528
81 – 82 .....	1928	115 144	45 387	69 757
82 – 83 .....	1927	101 836	37 584	64 252
83 – 84 .....	1926	93 069	32 034	61 035
84 – 85 .....	1925	85 213	27 023	58 190
Zusammen .....		516 416	190 654	325 762
85 – 86 .....	1924	73 960	21 278	52 682
86 – 87 .....	1923	63 370	17 454	45 916
87 – 88 .....	1922	58 367	15 921	42 446
88 – 89 .....	1921	51 320	13 016	38 304
89 – 90 .....	1920	41 708	10 343	31 365
Zusammen .....		288 725	78 012	210 713
90 und mehr .....	1919 und früher	109 868	27 503	82 365
<b>Insgesamt .....</b>		<b>17 872 763</b>	<b>8 719 694</b>	<b>9 153 069</b>

### Die Bevölkerung am 31. Dezember 2009

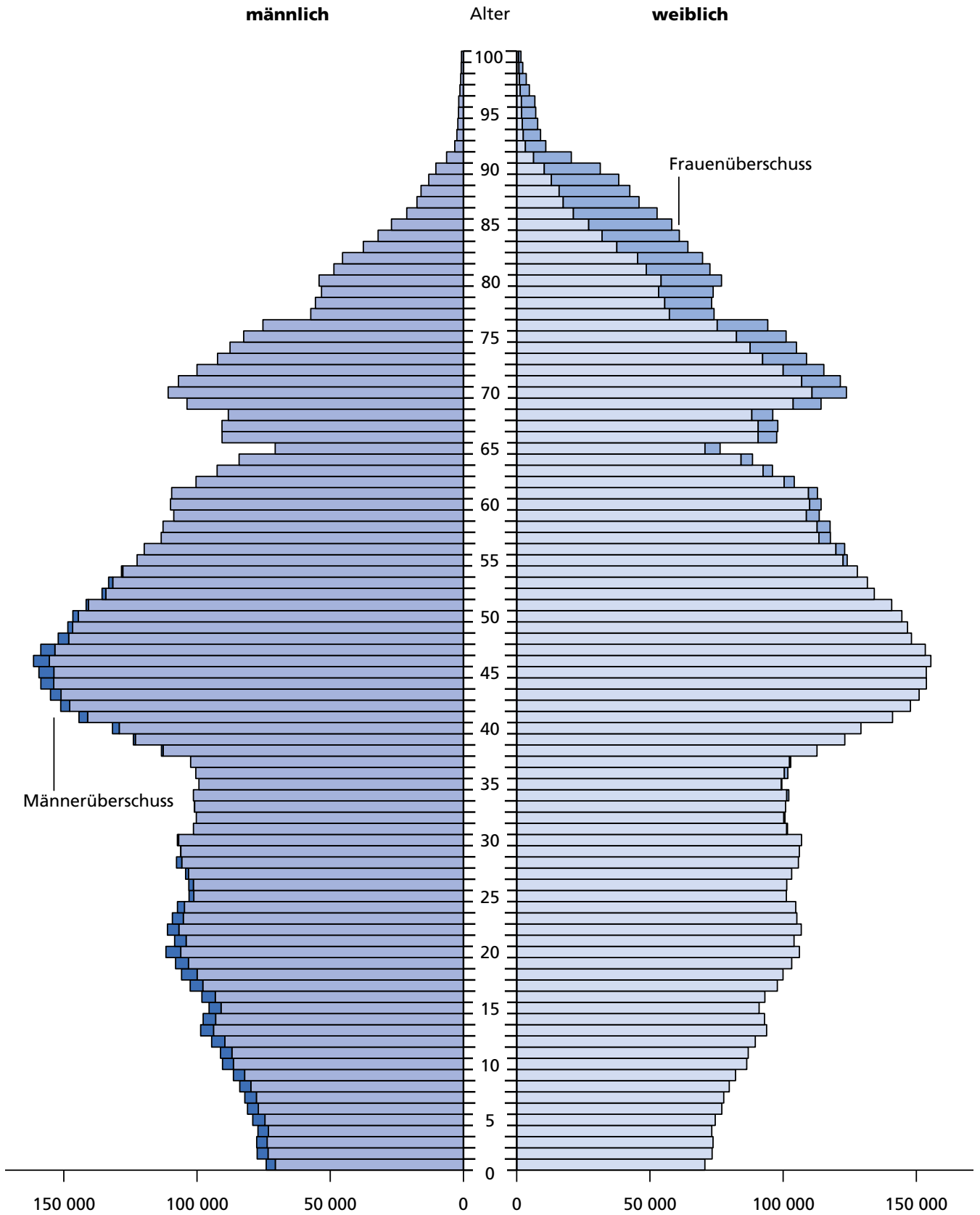

## 8. Entwicklung der Bevölkerung 1990 – 2030 nach Verwaltungsbezirken

Verwaltungsbezirk	Bevölkerung am Jahresanfang							
	1990	1995	2000	2008	2015	2020	2025	2030
	Fortschreibung des Bevölkerungsstandes				Bevölkerungsvorausberechnung <sup>1)</sup>			
	Anzahl				Messziffer 2008 = 100			
<b>Kreisfreie Städte</b>								
Düsseldorf . . . . .	574 022	572 638	568 855	581 122	103,6	106,8	109,4	111,1
Duisburg . . . . .	532 152	536 106	519 793	496 665	96,7	95,0	93,2	91,2
Essen . . . . .	624 445	617 955	599 515	582 140	98,0	97,1	96,1	94,8
Krefeld . . . . .	240 208	249 662	241 769	236 516	97,7	96,6	95,3	93,7
Mönchengladbach . . . . .	255 905	266 073	263 697	260 018	98,4	97,5	96,4	94,9
Mülheim an der Ruhr . . . . .	176 149	176 513	173 895	168 925	97,8	96,6	95,4	94,0
Oberhausen . . . . .	222 419	225 443	222 349	217 108	97,8	96,6	95,2	93,6
Remscheid . . . . .	121 786	123 069	120 125	113 935	94,6	91,3	88,0	84,7
Solingen . . . . .	162 928	165 973	165 583	162 575	97,6	96,2	94,7	93,1
Wuppertal . . . . .	378 312	383 776	368 993	356 420	97,2	95,7	94,1	92,2
<b>Kreise</b>								
Kleve . . . . .	266 175	284 448	297 608	308 928	101,0	101,8	102,4	102,5
Mettmann . . . . .	493 209	504 838	506 649	502 045	97,9	96,7	95,5	94,0
Rhein-Kreis Neuss . . . . .	414 288	432 932	443 071	444 515	99,0	98,6	98,1	97,3
Viersen . . . . .	267 081	285 338	299 199	303 331	98,5	97,4	96,4	95,1
Wesel . . . . .	438 637	462 588	473 367	474 045	97,8	96,3	94,8	92,9
<b>Reg.-Bez. Düsseldorf . . . . .</b>	<b>5 167 716</b>	<b>5 287 352</b>	<b>5 264 468</b>	<b>5 208 288</b>	<b>98,6</b>	<b>98,0</b>	<b>97,2</b>	<b>96,1</b>
davon								
kreisfreie Städte . . . . .	3 288 326	3 317 208	3 244 574	3 175 424	98,6	98,1	97,4	96,3
Kreise . . . . .	1 879 390	1 970 144	2 019 894	2 032 864	98,7	97,9	97,1	95,9
<b>Kreisfreie Städte</b>								
Aachen . . . . .	236 987	247 113	243 825	259 030	101,5	102,6	103,0	102,6
Bonn . . . . .	287 117	293 072	301 048	316 416	103,6	106,8	109,7	111,8
Köln . . . . .	946 280	963 817	962 507	995 397	103,7	106,7	109,3	111,1
Leverkusen . . . . .	159 325	161 832	160 841	161 345	99,9	100,1	100,1	99,8
<b>Kreise</b>								
Aachen . . . . .	290 842	301 352	305 579	309 929	99,7	99,7	99,6	99,2
Düren . . . . .	239 021	256 310	266 457	270 725	98,2	97,3	96,4	95,2
Rhein-Erft-Kreis . . . . .	411 987	438 760	452 503	464 209	100,9	101,8	102,6	103,1
Euskirchen . . . . .	166 650	180 447	187 885	192 973	99,6	99,5	99,4	99,0
Heinsberg . . . . .	217 627	235 241	248 283	256 850	99,2	98,8	98,3	97,4
Oberbergischer Kreis . . . . .	255 784	277 444	286 398	286 801	97,1	95,3	93,3	91,3
Rhein.-Berg. Kreis . . . . .	257 336	268 042	275 712	278 345	99,0	98,5	98,0	97,3
Rhein-Sieg-Kreis . . . . .	494 153	538 610	572 637	599 042	101,0	101,9	102,7	103,1
<b>Reg.-Bez. Köln . . . . .</b>	<b>3 963 109</b>	<b>4 162 040</b>	<b>4 263 675</b>	<b>4 391 062</b>	<b>101,0</b>	<b>101,9</b>	<b>102,7</b>	<b>103,0</b>
davon								
kreisfreie Städte . . . . .	1 629 709	1 665 834	1 668 221	1 732 188	103,0	105,5	107,6	108,9
Kreise . . . . .	2 333 400	2 496 206	2 595 454	2 658 874	99,6	99,6	99,5	99,1
<b>Kreisfreie Städte</b>								
Bottrop . . . . .	117 464	119 669	121 097	118 597	97,5	96,0	94,4	92,6
Gelsenkirchen . . . . .	289 791	293 542	281 979	264 765	95,6	93,2	90,8	88,4
Münster . . . . .	253 123	264 887	264 670	272 951	102,2	104,0	105,2	105,5

1) Vorausberechnung der Bevölkerung 2008 bis 2030/2050

## Noch: 8. Entwicklung der Bevölkerung 1990 – 2030 nach Verwaltungsbezirken

Verwaltungsbezirk	Bevölkerung am Jahresanfang							
	1990	1995	2000	2008	2015	2020	2025	2030
	Fortschreibung des Bevölkerungsstandes				Bevölkerungsvorausberechnung <sup>1)</sup>			
	Anzahl				Messziffer 2008 = 100			
<b>Kreise</b>								
Borken . . . . .	316 853	338 350	356 706	370 196	101,3	102,2	102,8	102,9
Coesfeld . . . . .	181 155	198 896	212 780	221 381	99,6	99,2	98,7	97,9
Recklinghausen . . . . .	644 600	661 915	660 459	639 811	96,3	93,9	91,5	88,9
Steinfurt . . . . .	382 964	410 975	432 552	445 019	100,2	100,2	100,0	99,4
Warendorf . . . . .	251 831	270 043	278 536	281 641	97,9	96,5	95,1	93,4
<b>Reg.-Bez. Münster . . . . .</b>	<b>2 437 781</b>	<b>2 558 277</b>	<b>2 608 779</b>	<b>2 614 361</b>	<b>98,7</b>	<b>97,9</b>	<b>97,0</b>	<b>95,8</b>
davon								
kreisfreie Städte . . . . .	660 378	678 098	667 746	656 313	98,7	98,2	97,5	96,3
Kreise . . . . .	1 777 403	1 880 179	1 941 033	1 958 048	98,7	97,9	96,9	95,6
<b>Kreisfreie Stadt</b>								
Bielefeld . . . . .	315 096	324 067	321 125	324 912	98,3	97,5	96,5	95,1
<b>Kreise</b>								
Gütersloh . . . . .	297 199	324 333	342 879	354 239	100,9	101,5	101,8	101,6
Herford . . . . .	232 663	248 334	253 964	252 949	97,7	96,1	94,4	92,4
Höxter . . . . .	142 793	153 379	155 668	151 277	95,0	91,7	88,4	84,9
Lippe . . . . .	330 116	356 427	364 863	357 582	96,5	94,2	91,9	89,3
Minden-Lübbecke . . . . .	290 440	311 963	322 011	319 401	97,1	95,1	93,1	90,8
Paderborn . . . . .	241 435	272 571	288 110	298 838	101,0	101,7	102,0	101,6
<b>Reg.-Bez. Detmold . . . . .</b>	<b>1 849 742</b>	<b>1 991 074</b>	<b>2 048 620</b>	<b>2 059 198</b>	<b>98,3</b>	<b>97,3</b>	<b>96,0</b>	<b>94,4</b>
davon								
kreisfreie Stadt . . . . .	315 096	324 067	321 125	324 912	98,3	97,5	96,5	95,1
Kreise . . . . .	1 534 646	1 667 007	1 727 495	1 734 286	98,3	97,2	95,9	94,3
<b>Kreisfreie Städte</b>								
Bochum . . . . .	393 053	401 129	392 830	381 542	96,7	94,8	92,8	90,5
Dortmund . . . . .	594 058	600 918	590 213	586 909	99,4	99,1	98,6	97,4
Hagen . . . . .	212 460	213 747	205 201	193 748	94,6	91,2	87,9	84,6
Hamm . . . . .	179 109	184 020	181 804	183 065	97,8	96,6	95,1	93,3
Herne . . . . .	176 472	180 029	175 661	168 454	95,6	93,0	90,5	87,8
<b>Kreise</b>								
Ennepe-Ruhr-Kreis . . . . .	344 980	352 622	351 413	338 466	95,7	93,0	90,4	87,7
Hochsauerlandkreis . . . . .	263 648	281 304	283 055	273 898	95,5	92,6	89,7	86,6
Märkischer Kreis . . . . .	434 551	455 310	459 615	441 704	95,0	91,8	88,6	85,2
Olpe . . . . .	127 939	136 927	140 921	140 973	98,1	96,8	95,3	93,4
Siegen-Wittgenstein . . . . .	283 377	298 602	297 207	288 441	96,2	93,8	91,3	88,5
Soest . . . . .	274 437	294 829	306 131	307 159	98,2	97,0	95,6	93,8
Unna . . . . .	401 156	417 899	430 207	419 353	96,0	93,4	91,0	88,4
<b>Reg.-Bez. Arnsberg . . . . .</b>	<b>3 685 240</b>	<b>3 817 336</b>	<b>3 814 258</b>	<b>3 723 712</b>	<b>96,7</b>	<b>94,6</b>	<b>92,5</b>	<b>90,1</b>
davon								
kreisfreie Städte . . . . .	1 555 152	1 579 843	1 545 709	1 513 718	97,5	96,0	94,4	92,5
Kreise . . . . .	2 130 088	2 237 493	2 268 549	2 209 994	96,1	93,7	91,2	88,5
<b>Nordrhein-Westfalen . . . . .</b>	<b>17 103 588</b>	<b>17 816 079</b>	<b>17 999 800</b>	<b>17 996 621</b>	<b>98,8</b>	<b>98,2</b>	<b>97,4</b>	<b>96,3</b>
davon								
kreisfreie Städte . . . . .	7 448 661	7 565 050	7 447 375	7 402 555	99,4	99,4	99,1	98,4
Kreise . . . . .	9 654 927	10 251 029	10 552 425	10 594 066	98,3	97,3	96,2	94,9

Anmerkung S. 48

### 9. Nichtdeutsche Bevölkerung am 31. Dezember 2009 nach Geschlecht und Verwaltungsbezirken\*)

Verwaltungsbezirk	Bevölkerung insgesamt	Nichtdeutsche Bevölkerung			
		insgesamt	Anteil an der Bevölkerung insgesamt	männlich	weiblich
		Anzahl	%	Anzahl	
<b>Kreisfreie Städte</b>					
Düsseldorf . . . . .	586 217	106 613	18,2	51 953	54 660
Duisburg . . . . .	491 931	82 135	16,7	43 144	38 991
Essen . . . . .	576 259	68 418	11,9	34 247	34 171
Krefeld . . . . .	235 414	30 143	12,8	15 229	14 914
Mönchengladbach . . . . .	258 251	27 938	10,8	14 372	13 566
Mülheim an der Ruhr . . . . .	167 471	17 054	10,2	8 532	8 522
Oberhausen . . . . .	214 024	27 793	13,0	14 213	13 580
Remscheid . . . . .	111 422	15 442	13,9	7 949	7 493
Solingen . . . . .	160 992	20 540	12,8	10 095	10 445
Wuppertal . . . . .	351 050	53 487	15,2	26 175	27 312
<b>Kreise</b>					
Kleve . . . . .	308 090	28 837	9,4	15 581	13 256
Mettmann . . . . .	496 445	52 271	10,5	26 358	25 913
Rhein-Kreis Neuss . . . . .	443 112	44 153	10,0	22 245	21 908
Viersen . . . . .	301 797	21 550	7,1	10 957	10 593
Wesel . . . . .	470 364	34 944	7,4	17 532	17 412
<b>Reg.-Bez. Düsseldorf . . . .</b>	<b>5 172 839</b>	<b>631 318</b>	<b>12,2</b>	<b>318 582</b>	<b>312 736</b>
davon					
kreisfreie Städte . . . . .	3 153 031	449 563	14,3	225 909	223 654
Kreise . . . . .	2 019 808	181 755	9,0	92 673	89 082
<b>Kreisfreie Städte<sup>1)</sup></b>					
Bonn . . . . .	319 841	49 493	15,5	24 455	25 038
Köln . . . . .	998 105	160 760	16,1	78 491	82 269
Leverkusen . . . . .	160 593	16 896	10,5	8 352	8 544
<b>Kreise</b>					
Städteregion Aachen <sup>1)</sup> . . . .	566 347	72 373	12,8	37 439	34 934
darunter Stadt Aachen . . . .	258 380	42 128	16,3	22 307	19 821
Düren . . . . .	268 637	26 063	9,7	14 586	11 477
Rhein-Erft-Kreis . . . . .	464 018	47 683	10,3	24 493	23 190
Euskirchen . . . . .	192 088	10 124	5,3	4 946	5 178
Heinsberg . . . . .	255 158	25 464	10,0	13 157	12 307
Oberbergischer Kreis . . . . .	282 636	21 417	7,6	10 985	10 432
Rhein.-Berg. Kreis . . . . .	277 214	17 373	6,3	8 276	9 097
Rhein-Sieg-Kreis . . . . .	598 407	48 810	8,2	24 042	24 768
<b>Reg.-Bez. Köln . . . . .</b>	<b>4 383 044</b>	<b>496 456</b>	<b>11,3</b>	<b>249 222</b>	<b>247 234</b>
davon					
kreisfreie Städte . . . . .	1 478 539	227 149	15,4	111 298	115 851
Kreise . . . . .	2 904 505	269 307	9,3	137 924	131 383
<b>Kreisfreie Städte</b>					
Bottrop . . . . .	117 241	10 620	9,1	5 175	5 445
Gelsenkirchen . . . . .	259 744	36 232	13,9	18 491	17 741
Münster . . . . .	275 543	18 499	6,7	7 977	10 522

\*) Ergebnis der Fortschreibung des Bevölkerungsstandes auf Basis der Volkszählung 1987 – 1) Seit dem 21.10.2009 bilden die Stadt Aachen und die Gemeinden des aufgelösten Kreises Aachen nach dem Aachen-Gesetz die Städteregion Aachen. Die Städteregion Aachen ist Rechtsnachfolgerin des Kreises Aachen. Die Stadt Aachen wird als regionsangehörige Gemeinde der Städteregion Aachen ausgewiesen.

**Noch: 9. Nichtdeutsche Bevölkerung am 31. Dezember 2009  
nach Geschlecht und Verwaltungsbezirken\*)**

Verwaltungsbezirk	Bevölkerung insgesamt	Nichtdeutsche Bevölkerung			
		insgesamt	Anteil an der Bevölkerung insgesamt	männlich	weiblich
	Anzahl		%	Anzahl	
<b>Kreise</b>					
Borken . . . . .	369 666	25 580	6,9	13 781	11 799
Coesfeld . . . . .	220 261	8 822	4,0	4 748	4 074
Recklinghausen . . . . .	632 535	55 288	8,7	27 718	27 570
Steinfurt . . . . .	443 643	24 863	5,6	13 034	11 829
Warendorf . . . . .	279 003	19 378	6,9	9 934	9 444
<b>Reg.-Bez. Münster . . . . .</b>	<b>2 597 636</b>	<b>199 282</b>	<b>7,7</b>	<b>100 858</b>	<b>98 424</b>
davon					
kreisfreie Städte . . . . .	652 528	65 351	10,0	31 643	33 708
Kreise . . . . .	1 945 108	133 931	6,9	69 215	64 716
<b>Kreisfreie Stadt</b>					
Bielefeld . . . . .	323 084	38 382	11,9	18 595	19 787
<b>Kreise</b>					
Gütersloh . . . . .	353 514	29 758	8,4	15 719	14 039
Herford . . . . .	250 247	14 994	6,0	7 247	7 747
Höxter . . . . .	148 470	6 847	4,6	3 605	3 242
Lippe . . . . .	353 007	20 760	5,9	10 052	10 708
Minden-Lübbecke . . . . .	315 784	15 447	4,9	7 948	7 499
Paderborn . . . . .	299 106	20 180	6,7	10 322	9 858
<b>Reg.-Bez. Detmold . . . . .</b>	<b>2 043 212</b>	<b>146 368</b>	<b>7,2</b>	<b>73 488</b>	<b>72 880</b>
davon					
kreisfreie Stadt . . . . .	323 084	38 382	11,9	18 595	19 787
Kreise . . . . .	1 720 128	107 986	6,3	54 893	53 093
<b>Kreisfreie Städte</b>					
Bochum . . . . .	376 319	42 315	11,2	22 147	20 168
Dortmund . . . . .	581 308	91 332	15,7	48 000	43 332
Hagen . . . . .	190 121	24 471	12,9	11 932	12 539
Hamm . . . . .	181 741	24 963	13,7	13 703	11 260
Herne . . . . .	165 632	24 962	15,1	13 596	11 366
<b>Kreise</b>					
Ennepe-Ruhr-Kreis . . . . .	333 729	26 438	7,9	12 956	13 482
Hochsauerlandkreis . . . . .	269 927	17 966	6,7	9 068	8 898
Märkischer Kreis . . . . .	434 031	50 153	11,6	26 463	23 690
Olpe . . . . .	139 666	11 524	8,3	6 011	5 513
Siegen-Wittgenstein . . . . .	284 405	24 290	8,5	12 810	11 480
Soest . . . . .	305 097	21 048	6,9	10 811	10 237
Unna . . . . .	414 056	35 884	8,7	17 981	17 903
<b>Reg.-Bez. Arnsberg . . . . .</b>	<b>3 676 032</b>	<b>395 346</b>	<b>10,8</b>	<b>205 478</b>	<b>189 868</b>
davon					
kreisfreie Städte . . . . .	1 495 121	208 043	13,9	109 378	98 665
Kreise . . . . .	2 180 911	187 303	8,6	96 100	91 203
<b>Nordrhein-Westfalen . . . . .</b>	<b>17 872 763</b>	<b>1 868 770</b>	<b>10,5</b>	<b>947 628</b>	<b>921 142</b>
davon					
kreisfreie Städte . . . . .	7 102 303	988 488	13,9	496 823	491 665
Kreise . . . . .	10 770 460	880 282	8,2	450 805	429 477

Anmerkung S. 50

**10. Ausländische Bevölkerung am 31. Dezember 2009  
nach Altersgruppen, Geschlecht und ausgewählter Staatsangehörigkeit**

Staatsangehörigkeit a = männlich b = weiblich c = Insgesamt	Ausländische Bevölkerung							
	insgesamt	davon im Alter von ... bis unter ... Jahren						
		unter 5	5 – 10	10 – 15	15 – 20	20 – 25	25 – 65	65 und mehr
Insgesamt . . . . . a	919 238	18 525	25 357	56 214	57 851	66 037	601 039	94 215
b	870 369	17 333	23 354	53 548	53 924	67 041	584 488	70 681
c	1 789 607	35 858	48 711	109 762	111 775	133 078	1 185 527	164 896
darunter aus								
Bosnien . . . . . a	19 630	369	519	1 139	1 083	1 319	13 611	1 590
und Herzegowina . . . b	18 085	310	486	1 122	1 065	1 351	12 563	1 188
c	37 715	679	1 005	2 261	2 148	2 670	26 174	2 778
Griechenland . . . . . a	46 083	336	805	2 291	2 426	2 436	30 370	7 419
b	39 468	306	750	2 080	2 223	2 279	26 369	5 461
c	85 551	642	1 555	4 371	4 649	4 715	56 739	12 880
Italien . . . . . a	72 380	504	1 284	2 979	3 495	4 275	50 435	9 408
b	49 947	493	1 182	2 727	3 139	3 820	33 879	4 707
c	122 327	997	2 466	5 706	6 634	8 095	84 314	14 115
Kroatien . . . . . a	18 258	142	200	612	689	1 048	12 742	2 825
b	18 066	119	213	609	567	961	13 367	2 230
c	36 324	261	413	1 221	1 256	2 009	26 109	5 055
Niederlande . . . . . a	36 462	877	903	909	813	965	25 579	6 416
b	30 443	831	915	941	855	1 070	20 695	5 136
c	66 905	1 708	1 818	1 850	1 668	2 035	46 274	11 552
Polen . . . . . a	55 610	1 141	1 176	1 517	1 622	4 091	45 048	1 015
b	57 850	1 048	1 243	1 420	1 646	3 954	46 795	1 744
c	113 460	2 189	2 419	2 937	3 268	8 045	91 843	2 759
Portugal . . . . . a	18 308	180	385	883	967	1 178	12 430	2 285
b	16 758	153	368	887	896	985	11 755	1 714
c	35 066	333	753	1 770	1 863	2 163	24 185	3 999
Russische . . . . . a	16 665	486	817	918	946	1 036	10 860	1 602
Föderation . . . . . b	25 956	452	724	891	892	1 985	18 602	2 410
c	42 621	938	1 541	1 809	1 838	3 021	29 462	4 012
ehem. Serbien . . . . . a	12 032	498	600	722	811	863	7 374	1 164
und Montenegro . . . . b	11 033	423	563	691	754	892	6 844	866
c	23 065	921	1 163	1 413	1 565	1 755	14 218	2 030
Spanien . . . . . a	16 345	108	178	434	474	720	11 522	2 909
b	16 124	101	175	401	438	834	11 666	2 509
c	32 469	209	353	835	912	1 554	23 188	5 418
Türkei . . . . . a	290 868	2 651	4 543	27 325	26 220	22 419	173 041	34 669
b	267 245	2 428	4 103	26 024	24 534	21 594	166 180	22 382
c	558 113	5 079	8 646	53 349	50 754	44 013	339 221	57 051

Quelle: Ausländerzentralregister



### 11. Ausländische Bevölkerung am 31. Dezember 2008 und 2009 nach Geschlecht und Staatsangehörigkeit

Staatsangehörigkeit	Ausländische Bevölkerung					
	insgesamt	davon		insgesamt	davon	
		männlich	weiblich		männlich	weiblich
	31.12.2008			31.12.2009		
Europa zusammen . . . . .	1 477 526	764 345	713 181	1 461 933	754 218	707 715
darunter						
EU-Staaten zusammen . . . . .	602 190	319 003	283 187	600 550	317 639	282 911
davon						
Belgien . . . . .	11 286	5 778	5 508	10 892	5 593	5 299
Bulgarien . . . . .	10 835	4 820	6 015	12 790	5 832	6 958
Dänemark . . . . .	2 088	964	1 124	1 968	907	1 061
Estland . . . . .	777	211	566	757	210	547
Finnland . . . . .	2 457	739	1 718	2 236	649	1 587
Frankreich . . . . .	17 393	7 422	9 971	17 026	7 289	9 737
Griechenland . . . . .	88 307	47 584	40 723	85 551	46 083	39 468
Irland . . . . .	2 137	1 131	1 006	1 896	998	898
Italien . . . . .	124 163	73 424	50 739	122 327	72 380	49 947
Lettland . . . . .	2 620	950	1 670	3 027	1 178	1 849
Litauen . . . . .	4 318	1 276	3 042	4 486	1 387	3 099
Luxemburg . . . . .	1 454	836	618	1 350	775	575
Malta . . . . .	79	40	39	79	38	41
Niederlande . . . . .	66 272	36 109	30 163	66 905	36 462	30 443
Österreich . . . . .	22 129	11 575	10 554	21 726	11 336	10 390
Polen . . . . .	112 140	55 395	56 745	113 460	55 610	57 850
Portugal . . . . .	35 672	18 594	17 078	35 066	18 308	16 758
Rumänien . . . . .	15 753	7 460	8 293	18 551	8 937	9 614
Schweden . . . . .	2 895	1 273	1 622	2 787	1 229	1 558
Slowakei . . . . .	3 265	1 454	1 811	3 326	1 494	1 832
Slowenien . . . . .	3 374	1 651	1 723	3 332	1 627	1 705
Spanien . . . . .	33 502	16 943	16 559	32 469	16 345	16 124
Tschechische Republik . . . . .	4 584	1 689	2 895	4 170	1 440	2 730
darunter ehem. Tschechoslowakei . . . . .	991	410	581	713	270	443
Ungarn . . . . .	7 491	4 265	3 226	7 922	4 498	3 424
Vereinigtes Königreich <sup>1)</sup> . . . . .	27 024	17 321	9 703	26 285	16 940	9 345
Zypern . . . . .	175	99	76	166	94	72
Bosnien und Herzegowina . . . . .	38 049	19 849	18 200	37 715	19 630	18 085
Kroatien . . . . .	35 963	18 034	17 929	36 324	18 258	18 066
Mazedonien . . . . .	22 616	11 746	10 870	22 794	11 809	10 985
Russische Föderation . . . . .	42 574	16 816	25 758	42 621	16 665	25 956
ehem. Serbien und Montenegro . . . . .	36 186	18 666	17 520	23 065	12 032	11 033
Türkei . . . . .	568 420	297 155	271 265	558 113	290 868	267 245
Ukraine . . . . .	29 423	11 914	17 509	29 224	11 791	17 433

1) Vereinigtes Königreich: Großbritannien und Nordirland und „britisch abhängige Gebiete“ in Europa, Afrika, Amerika, Asien und Australien und Ozeanien – – – Quelle: Ausländerzentralregister

**Noch: 11. Ausländische Bevölkerung am 31. Dezember 2008 und 2009  
nach Geschlecht und Staatsangehörigkeit**

Staatsangehörigkeit	Ausländische Bevölkerung					
	insgesamt	davon		insgesamt	davon	
		männlich	weiblich		männlich	weiblich
	31.12.2008			31.12.2009		
Afrika zusammen . . . . .	89 975	50 183	39 792	89 404	49 345	40 059
darunter . . . . .						
Algerien . . . . .	2 479	1 727	752	2 514	1 750	764
Ghana . . . . .	5 051	2 123	2 928	5 238	2 229	3 009
Kamerun . . . . .	3 976	2 096	1 880	4 055	2 110	1 945
Kongo, Demokratische Republik . . . . .	6 217	3 085	3 132	6 177	3 021	3 156
Marokko . . . . .	34 691	19 476	15 215	33 745	18 714	15 031
Nigeria . . . . .	5 139	3 044	2 095	5 390	3 153	2 237
Togo . . . . .	2 886	1 626	1 260	2 816	1 549	1 267
Tunesien . . . . .	7 041	4 522	2 519	6 885	4 384	2 501
Amerika zusammen . . . . .	33 409	13 691	19 718	32 852	13 304	19 548
darunter . . . . .						
Brasilien . . . . .	6 477	1 814	4 663	6 479	1 760	4 719
Kanada . . . . .	2 376	1 162	1 214	2 292	1 108	1 184
Vereinigte Staaten . . . . .	11 364	5 815	5 549	11 086	5 657	5 429
Asien zusammen . . . . .	188 424	93 169	95 255	188 925	93 037	95 888
darunter . . . . .						
Afghanistan . . . . .	8 363	4 227	4 136	7 867	3 956	3 911
China . . . . .	19 083	10 072	9 011	19 499	10 106	9 393
Indien . . . . .	10 098	6 082	4 016	10 320	6 185	4 135
Irak . . . . .	21 331	12 735	8 596	23 291	13 613	9 678
Iran, Islamische Republik . . . . .	16 106	8 789	7 317	15 409	8 440	6 969
Israel . . . . .	1 709	1 066	643	1 692	1 064	628
Japan . . . . .	9 610	4 337	5 273	9 233	4 131	5 102
Kasachstan . . . . .	12 742	5 764	6 978	12 462	5 644	6 818
Korea, Republik . . . . .	6 189	2 659	3 530	5 916	2 533	3 383
Libanon . . . . .	12 139	7 057	5 082	11 863	6 911	4 952
Sri Lanka . . . . .	12 648	6 165	6 483	12 110	5 925	6 185
Syrien, Arabische Republik . . . . .	9 176	5 003	4 173	9 438	5 089	4 349
Thailand . . . . .	10 281	1 420	8 861	10 371	1 423	8 948
Vietnam . . . . .	6 262	2 725	3 537	6 330	2 737	3 593
Australien und Ozeanien zusammen . . . . .	1 898	957	941	1 970	1 032	938
darunter . . . . .						
Australien . . . . .	1 526	780	746	1 504	786	718
Staatenlos, ungeklärt, ohne Angabe . . . . .	14 969	8 520	6 449	14 523	8 302	6 221
<b>Insgesamt . . . . .</b>	<b>1 806 201</b>	<b>930 865</b>	<b>875 336</b>	<b>1 789 607</b>	<b>919 238</b>	<b>870 369</b>

Anmerkungen S. 53

### 12. Bevölkerung am Ort der Hauptwohnung 2009 nach Migrationsstatus und Verwaltungsbezirken

Verwaltungsbezirk	Bevölkerung am Ort der Hauptwohnung						
	Menschen mit Migrationshintergrund					Menschen ohne Migrationshintergrund	insgesamt
	Ausländer/-innen	Deutsche mit Migrationshintergrund			zusammen		
		auf der Personenebene	ausschl. über die Elternteile <sup>1)</sup>	zusammen			
1 000							
<b>Kreisfreie Städte</b>							
Düsseldorf . . . . .	112	41	34	75	187	397	584
Duisburg . . . . .	84	31	38	69	153	340	493
Essen . . . . .	59	39	32	71	129	449	579
Krefeld . . . . .	31	23	20	43	75	170	245
Mönchengladbach . .	27	16	(13)	29	56	212	268
Mülheim an der Ruhr	20	(11)	(11)	22	42	126	168
Oberhausen . . . . .	33	(9)	(13)	22	55	160	216
Remscheid . . . . .	17	(9)	(8)	17	34	75	110
Solingen . . . . .	24	(12)	(9)	21	45	120	165
Wuppertal . . . . .	61	29	25	54	115	238	353
<b>Kreise</b>							
Kleve . . . . .	34	16	(14)	31	65	234	299
Mettmann . . . . .	52	40	31	71	123	375	498
Rhein-Kreis Neuss . .	45	27	26	53	98	345	443
Viersen . . . . .	(14)	(14)	(11)	25	39	254	293
Wesel . . . . .	22	24	18	42	65	407	471
<b>Reg.-Bez. Düsseldorf</b> .	<b>636</b>	<b>341</b>	<b>303</b>	<b>645</b>	<b>1 281</b>	<b>3 902</b>	<b>5 183</b>
davon							
kreisfreie Städte . . . .	468	221	202	423	891	2 287	3 178
Kreise . . . . .	168	121	101	222	390	1 615	2 005
<b>Kreisfreie Städte</b>							
Aachen . . . . .	42	22	17	39	81	182	263
Bonn . . . . .	38	28	21	49	87	231	318
Köln . . . . .	184	68	70	139	323	672	995
Leverkusen . . . . .	28	20	17	37	65	115	180
<b>Kreise</b>							
Aachen . . . . .	36	17	15	32	68	235	304
Düren . . . . .	22	20	16	36	58	210	268
Rhein-Erft-Kreis . . . .	37	28	24	52	89	382	471
Euskirchen . . . . .	(9)	(11)	(5)	16	26	160	185
Heinsberg . . . . .	22	(14)	(11)	24	46	210	257
Oberbergischer Kreis .	21	40	21	61	82	185	267
Rhein.-Berg. Kreis . .	22	16	(11)	27	49	227	276
Rhein-Sieg-Kreis . . .	46	46	30	76	122	475	597
<b>Reg.-Bez. Köln</b> . . . . .	<b>506</b>	<b>330</b>	<b>259</b>	<b>589</b>	<b>1 095</b>	<b>3 284</b>	<b>4 380</b>
davon							
kreisfreie Städte . . . .	291	138	126	264	555	1 200	1 755
Kreise . . . . .	215	192	133	325	540	2 084	2 625
<b>Kreisfreie Städte</b>							
Bottrop . . . . .	(11)	(7)	(8)	(15)	26	87	112
Gelsenkirchen . . . . .	38	20	21	41	79	182	262
Münster . . . . .	24	18	(14)	32	56	222	278

1) Daten aus der Mikrozensus-Erhebung 2009 (Angaben zu Elternteilen, die im Haushalt leben; Angaben zu Elternteilen, die außerhalb des Haushalts leben, werden nach 2005 nur alle vier Jahre erfragt.) – – – Quelle: Ergebnisse des Mikrozensus

Noch: 12. Bevölkerung am Ort der Hauptwohnung 2009  
nach Migrationsstatus und Verwaltungsbezirken

Verwaltungsbezirk	Bevölkerung am Ort der Hauptwohnung						
	Menschen mit Migrationshintergrund					Menschen ohne Migrationshintergrund	insgesamt
	Ausländer/-innen	Deutsche mit Migrationshintergrund			zusammen		
		auf der Personenebene	ausschl. über die Elternteile <sup>1)</sup>	zusammen			
1 000							
Kreise							
Borken .....	31	17	(14)	31	62	311	373
Coesfeld .....	(6)	(7)	/	(10)	16	185	200
Recklinghausen .....	53	36	36	72	125	515	640
Steinfurt .....	23	26	22	48	71	369	440
Warendorf .....	15	19	(14)	33	49	247	296
<b>Reg.-Bez. Münster ...</b>	<b>201</b>	<b>151</b>	<b>131</b>	<b>282</b>	<b>483</b>	<b>2 118</b>	<b>2 601</b>
davon							
kreisfreie Städte .....	73	45	43	88	161	491	652
Kreise .....	128	105	89	194	323	1 627	1 949
Kreisfreie Stadt							
Bielefeld .....	38	38	28	67	105	218	323
Kreise							
Gütersloh .....	23	35	27	63	86	261	347
Herford .....	18	27	16	43	60	197	258
Höxter .....	/	16	(9)	24	28	128	156
Lippe .....	28	36	26	63	91	260	351
Minden-Lübbecke ...	(14)	31	17	48	61	259	320
Paderborn .....	23	41	19	60	83	208	292
<b>Reg.-Bez. Detmold ...</b>	<b>148</b>	<b>224</b>	<b>143</b>	<b>366</b>	<b>515</b>	<b>1 533</b>	<b>2 047</b>
davon							
kreisfreie Stadt .....	38	38	28	67	105	218	323
Kreise .....	110	185	114	300	410	1 314	1 724
Kreisfreie Städte							
Bochum .....	49	28	23	51	100	286	386
Dortmund .....	92	43	37	80	172	411	583
Hagen .....	32	22	20	42	74	134	208
Hamm .....	19	19	(11)	30	49	126	175
Herne .....	20	(11)	(10)	21	41	117	158
Kreise							
Ennepe-Ruhr-Kreis ..	30	26	18	44	74	245	319
Hochsauerlandkreis ..	(12)	18	(11)	30	42	229	271
Märkischer Kreis ...	54	44	28	72	126	311	437
Olpe .....	(12)	(11)	(9)	19	31	106	137
Siegen-Wittgenstein ..	20	22	17	40	60	229	289
Soest .....	22	27	19	46	67	239	306
Unna .....	39	40	28	68	107	315	423
<b>Reg.-Bez. Arnsberg ...</b>	<b>402</b>	<b>313</b>	<b>231</b>	<b>543</b>	<b>945</b>	<b>2 748</b>	<b>3 693</b>
davon							
kreisfreie Städte .....	212	124	101	225	438	1 074	1 511
Kreise .....	189	188	130	318	508	1 674	2 181
<b>Nordrhein-Westfalen ...</b>	<b>1 894</b>	<b>1 359</b>	<b>1 067</b>	<b>2 425</b>	<b>4 320</b>	<b>13 584</b>	<b>17 903</b>
davon							
kreisfreie Städte .....	1 082	567	500	1 067	2 149	5 270	7 419
Kreise .....	812	792	567	1 359	2 171	8 314	10 484

Anmerkungen S. 55

**13. Bevölkerung 2009\*) nach Familienstand, Geschlecht und Regierungsbezirken****1 000**

Verwaltungsbezirk a = Zusammen b = im Alter von 15 bis unter 65 Jahren	Bevölkerung											
	insgesamt			davon								
				ledig			verheiratet/eingetragene Lebenspartnerschaft			verwitwet/geschieden/ein- getragener Lebenspartner ver- storben/eingetragene Lebens- partnerschaft aufgehoben		
	ins- gesamt	männ- lich	weib- lich	zu- sammen	männ- lich	weib- lich	zu- sammen	männ- lich	weib- lich	zu- sammen	männ- lich	weib- lich
Regierungsbezirke												
Düsseldorf . . . . a	5 183	2 510	2 673	1 977	1 065	913	2 438	1 219	1 219	768	227	541
b	3 390	1 691	1 700	1 243	696	547	1 779	854	926	368	141	227
Köln . . . . . a	4 380	2 144	2 236	1 749	947	802	2 070	1 034	1 036	561	163	398
b	2 915	1 458	1 457	1 100	617	483	1 543	739	804	272	101	171
Münster . . . . . a	2 601	1 270	1 331	1 018	542	476	1 260	630	630	322	98	225
b	1 717	856	861	617	339	279	948	456	492	151	60	91
Detmold . . . . . a	2 047	999	1 048	811	438	373	974	485	489	262	76	186
b	1 330	670	660	491	278	213	722	346	376	117	46	70
Arnsberg . . . . . a	3 693	1 809	1 884	1 404	773	631	1 773	884	889	515	152	363
b	2 402	1 213	1 188	865	499	366	1 305	622	683	232	92	140
<b>Nordrhein- Westfalen . . . . . a</b>	<b>17 903</b>	<b>8 732</b>	<b>9 172</b>	<b>6 960</b>	<b>3 766</b>	<b>3 195</b>	<b>8 515</b>	<b>4 252</b>	<b>4 263</b>	<b>2 428</b>	<b>714</b>	<b>1 714</b>
b	<b>11 754</b>	<b>5 887</b>	<b>5 866</b>	<b>4 317</b>	<b>2 429</b>	<b>1 888</b>	<b>6 297</b>	<b>3 017</b>	<b>3 280</b>	<b>1 140</b>	<b>441</b>	<b>699</b>

\*) Jahresdurchschnitt; Ergebnisse des Mikrozensus

**14. Familien mit ledigen Kindern im Alter von unter 18 Jahren 2008 und 2009 nach Zahl der Kinder sowie nach Familienstand und Geschlecht der Bezugsperson\*)****1 000**

Familienstand der Bezugsperson a = männlich b = weiblich c = Zusammen	Familien mit ledigen Kindern im Alter von unter 18 Jahren					Kinder	Familien mit ledigen Kindern im Alter von unter 18 Jahren					Kinder
	insgesamt	davon mit ... Kind(ern)			insgesamt		davon mit ... Kind(ern)					
		1	2	3 und mehr			1	2	3 und mehr			
		2008					2009					
Ledig . . . . . a	78	53	19	(5)	110	79	57	18	/	108		
b	82	65	(14)	/	105	83	63	15	/	108		
c	160	118	33	(9)	215	162	120	33	(9)	215		
Verheiratet/eingetragene Lebenspartnerschaft, zusammenlebend . . . . . a	1 469	679	597	194	2 505	1 428	660	575	193	2 442		
b	/	/	-	-	/	/	/	-	/	/		
c	1 470	679	597	194	2 505	1 428	660	575	194	2 443		
Verheiratet/eingetragene Lebenspartnerschaft, getrennt lebend . . . . . a	(12)	(7)	/	/	18	(10)	(7)	/	/	(15)		
b	58	31	21	(6)	92	56	31	19	(6)	89		
c	70	38	24	(7)	110	66	38	21	(7)	104		
Verwitwet/eingetragener Lebenspartner verstorben . . . . . a	(6)	/	/	/	(8)	(6)	/	/	/	(8)		
b	16	(11)	/	/	24	17	(11)	/	/	24		
c	22	(14)	(6)	/	32	23	16	(5)	/	32		
Geschieden/eingetragene Lebenspartnerschaft aufgehoben . . . . . a	48	34	(10)	/	65	50	36	(10)	/	70		
b	140	89	41	(10)	203	137	85	40	(11)	203		
c	188	123	51	(14)	268	187	121	50	16	272		
<b>Insgesamt . . . . . a</b>	<b>1 613</b>	<b>778</b>	<b>631</b>	<b>204</b>	<b>2 706</b>	<b>1 573</b>	<b>764</b>	<b>606</b>	<b>204</b>	<b>2 641</b>		
b	<b>297</b>	<b>196</b>	<b>80</b>	<b>21</b>	<b>424</b>	<b>293</b>	<b>192</b>	<b>79</b>	<b>23</b>	<b>425</b>		
c	<b>1 909</b>	<b>973</b>	<b>711</b>	<b>225</b>	<b>3 130</b>	<b>1 866</b>	<b>955</b>	<b>684</b>	<b>227</b>	<b>3 066</b>		

\*) Jahresdurchschnitt; Ergebnisse des Mikrozensus

**15. Lebensformen sowie Zahl der ledigen Kinder\*) in der Familie 2009  
nach Altersgruppen und Geschlecht der Bezugsperson\*\*)**

Bezugsperson im Alter von ... bis unter ... Jahren a = männlich b = weiblich c = Zusammen	Lebensformen						Kinder
	ins- gesamt <sup>1)</sup>	Paargemein- schaften ohne Kinder	davon				
			zusammen	Familien <sup>2)</sup>			
				davon mit ... Kind(ern)			
			1	2	3 und mehr		
<b>1 000</b>							
unter 25 . . . . . a	58	42	16	(11)	/	/	21
b	18	/	17	(14)	/	/	21
c	75	42	33	25	(6)	/	42
25 – 45 . . . . . a	1 494	478	1 016	391	450	175	1 868
b	223	(9)	214	122	68	24	340
c	1 717	487	1 231	513	518	199	2 208
45 – 65 . . . . . a	1 890	1 047	844	447	300	97	1 363
b	181	50	131	93	31	(8)	178
c	2 071	1 096	975	540	331	104	1 541
65 und mehr . . a	1 259	1 234	25	20	/	/	31
b	52	51	/	/	–	–	/
c	1 311	1 284	26	21	/	/	33
<b>Insgesamt . . . . . a</b>	<b>4 701</b>	<b>2 800</b>	<b>1 901</b>	<b>869</b>	<b>758</b>	<b>273</b>	<b>3 283</b>
<b>b</b>	<b>474</b>	<b>110</b>	<b>364</b>	<b>230</b>	<b>101</b>	<b>33</b>	<b>540</b>
<b>c</b>	<b>5 175</b>	<b>2 910</b>	<b>2 265</b>	<b>1 099</b>	<b>860</b>	<b>306</b>	<b>3 824</b>
<b>%</b>							
unter 25 . . . . . a	100	73,0	27,0	(72,0)	/	/	x
b	100	/	98,1	(81,3)	/	/	x
c	100	56,4	43,6	76,9	(19,7)	/	x
25 – 45 . . . . . a	100	32,0	68,0	38,5	44,3	17,2	x
b	100	(4,0)	96,0	56,8	31,7	11,4	x
c	100	28,3	71,7	41,7	42,1	16,2	x
45 – 65 . . . . . a	100	55,4	44,6	52,9	35,6	11,5	x
b	100	27,4	72,6	70,8	23,4	(5,7)	x
c	100	52,9	47,1	55,3	34,0	10,7	x
65 und mehr . . a	100	98,0	2,0	80,2	/	/	x
b	100	97,2	/	/	–	–	x
c	100	98,0	2,0	81,3	/	/	x
<b>Insgesamt . . . . . a</b>	<b>100</b>	<b>59,6</b>	<b>40,4</b>	<b>45,7</b>	<b>39,9</b>	<b>14,4</b>	<b>x</b>
<b>b</b>	<b>100</b>	<b>23,1</b>	<b>76,9</b>	<b>63,2</b>	<b>27,9</b>	<b>8,9</b>	<b>x</b>
<b>c</b>	<b>100</b>	<b>56,2</b>	<b>43,8</b>	<b>48,5</b>	<b>38,0</b>	<b>13,5</b>	<b>x</b>

\*) ledige Kinder im Alter von unter 18 Jahren und ledige Kinder über 18 Jahren, die Schüler sind – \*\*) Jahresdurchschnitt; Ergebnisse des Mikrozensus – 1) ohne Alleinstehende – 2) einschl. Alleinerziehender

**16. Privathaushalte\*) 2009**  
**nach Haushaltsgröße und Verwaltungsbezirken**

Verwaltungsbezirk	Privathaushalte							Durchschnittliche Haushaltsgröße ... Personen
	insgesamt	mit ausländischem Haupteinkommens- bezieher	mit ... Person(en)					
			1		2	3	4 und mehr	
			zusammen	darunter Frauen				
1 000								
<b>Kreisfreie Städte</b>								
Düsseldorf . . . . .	321	55	159	86	99	33	32	1,84
Duisburg . . . . .	244	34	101	57	81	30	32	2,02
Essen . . . . .	300	26	134	73	104	32	30	1,90
Krefeld . . . . .	115	(14)	46	23	39	(14)	16	2,06
Mönchengladbach . . .	130	(11)	53	29	47	(14)	16	1,99
Mülheim an der Ruhr. .	83	(10)	34	18	26	(12)	(11)	2,03
Oberhausen . . . . .	104	(13)	41	23	36	(13)	(13)	2,05
Remscheid . . . . .	57	(8)	23	(12)	20	(8)	(6)	1,96
Solingen . . . . .	77	(10)	30	16	26	(9)	(12)	2,09
Wuppertal . . . . .	181	27	81	45	59	19	22	1,95
<b>Kreise</b>								
Kleve . . . . .	134	15	41	22	47	23	23	2,29
Mettmann . . . . .	245	23	92	54	93	30	30	2,03
Rhein-Kreis Neuss . . .	207	20	72	39	76	28	31	2,15
Viersen . . . . .	147	(7)	56	33	52	19	20	2,05
Wesel . . . . .	215	(10)	66	39	87	33	30	2,17
<b>Reg.-Bez. Düsseldorf . .</b>	<b>2 560</b>	<b>285</b>	<b>1 028</b>	<b>570</b>	<b>892</b>	<b>316</b>	<b>323</b>	<b>2,02</b>
davon								
kreisfreie Städte . . . .	1 611	209	701	383	537	184	189	1,96
Kreise . . . . .	949	76	327	187	354	133	134	2,13
<b>Kreisfreie Städte</b>								
Aachen . . . . .	143	25	76	35	40	(13)	(14)	1,80
Bonn . . . . .	170	18	82	46	52	18	19	1,90
Köln . . . . .	548	86	281	144	165	46	57	1,82
Leverkusen . . . . .	75	(10)	28	16	25	(10)	(11)	2,13
<b>Kreise</b>								
Aachen . . . . .	140	(13)	46	23	52	21	21	2,19
Düren . . . . .	124	(7)	44	22	44	16	20	2,16
Rhein-Erft-Kreis . . . .	209	(15)	66	38	79	30	34	2,20
Euskirchen . . . . .	86	/	28	16	33	(11)	(14)	2,20
Heinsberg . . . . .	109	(9)	31	18	40	17	21	2,33
Oberbergischer Kreis . .	124	(9)	38	21	47	16	23	2,28
Rhein.-Berg. Kreis . . .	130	(11)	42	25	50	18	19	2,14
Rhein-Sieg-Kreis . . . .	272	19	89	50	97	41	46	2,20
<b>Reg.-Bez. Köln . . . . .</b>	<b>2 131</b>	<b>226</b>	<b>851</b>	<b>454</b>	<b>724</b>	<b>256</b>	<b>300</b>	<b>2,05</b>
davon								
kreisfreie Städte . . . .	936	139	467	241	282	86	102	1,86
Kreise . . . . .	1 194	87	384	213	442	170	198	2,21
<b>Kreisfreie Städte</b>								
Bottrop . . . . .	56	/	21	(13)	19	(8)	(8)	2,12
Gelsenkirchen . . . . .	129	15	54	30	41	17	16	2,01
Münster . . . . .	149	(13)	72	38	46	(14)	17	1,89

\*) Ergebnisse des Mikrozensus für kreisfreie Städte und Kreise (gebundene Hochrechnung (2. Anpassung auf regionalen Untergruppen) erfolgte mit Eckzahlen aus der lfd. Bevölkerungsfortschreibung)

Noch: 16. Privathaushalte\*) 2009  
nach Haushaltsgröße und Verwaltungsbezirken

Verwaltungsbezirk	Privathaushalte							Durchschnittliche Haushaltsgröße ... Personen
	insgesamt	mit ausländischem Haupteinkommens- bezieher	mit ... Person(en)					
			1		2	3	4 und mehr	
			zusammen	darunter Frauen				
1 000								
<b>Kreise</b>								
Borken .....	154	(12)	46	25	54	21	33	2,38
Coesfeld .....	96	/	29	17	37	(12)	18	2,28
Recklinghausen .....	299	23	107	58	109	43	40	2,11
Steinfurt .....	186	(6)	52	31	67	26	41	2,38
Warendorf .....	119	(5)	33	19	46	17	23	2,32
<b>Reg.-Bez. Münster</b> .....	<b>1 187</b>	<b>81</b>	<b>414</b>	<b>232</b>	<b>420</b>	<b>157</b>	<b>196</b>	<b>2,19</b>
davon								
kreisfreie Städte .....	334	33	147	81	107	39	41	1,98
Kreise .....	853	48	267	150	313	118	155	2,27
<b>Kreisfreie Stadt</b>								
Bielefeld .....	167	19	76	42	51	22	18	1,94
<b>Kreise</b>								
Gütersloh .....	156	(10)	51	24	56	21	29	2,26
Herford .....	116	(8)	41	23	39	18	19	2,17
Höxter .....	64	/	22	(11)	21	(8)	(13)	2,29
Lippe .....	162	(11)	59	36	55	21	27	2,18
Minden-Lübbecke .....	148	(6)	54	28	53	16	25	2,14
Paderborn .....	132	(10)	45	25	44	18	25	2,26
<b>Reg.-Bez. Detmold</b> .....	<b>945</b>	<b>66</b>	<b>348</b>	<b>189</b>	<b>319</b>	<b>124</b>	<b>155</b>	<b>2,16</b>
davon								
kreisfreie Stadt .....	167	19	76	42	51	22	18	1,94
Kreise .....	778	47	272	147	267	102	137	2,21
<b>Kreisfreie Städte</b>								
Bochum .....	200	21	91	47	69	22	18	1,88
Dortmund .....	302	41	135	70	102	34	32	1,93
Hagen .....	88	(12)	32	19	31	(10)	(15)	2,16
Hamm .....	83	(6)	28	15	28	(12)	(14)	2,20
Herne .....	85	(10)	34	20	32	(11)	(8)	1,94
<b>Kreise</b>								
Ennepe-Ruhr-Kreis .....	166	(12)	65	35	60	22	19	2,01
Hochsauerlandkreis .....	123	(6)	42	22	45	16	22	2,19
Märkischer Kreis .....	202	23	67	34	76	30	29	2,16
Olpe .....	60	/	18	(11)	20	(8)	(14)	2,37
Siegen-Wittgenstein .....	131	(8)	45	23	46	19	21	2,19
Soest .....	134	(11)	44	25	45	21	23	2,25
Unna .....	191	16	70	39	63	26	32	2,17
<b>Reg.-Bez. Arnsberg</b> .....	<b>1 764</b>	<b>171</b>	<b>671</b>	<b>360</b>	<b>618</b>	<b>230</b>	<b>247</b>	<b>2,09</b>
davon								
kreisfreie Städte .....	757	90	320	171	263	89	86	1,97
Kreise .....	1 007	81	351	189	355	141	160	2,17
<b>Nordrhein-Westfalen</b> .....	<b>8 586</b>	<b>829</b>	<b>3 311</b>	<b>1 805</b>	<b>2 972</b>	<b>1 083</b>	<b>1 221</b>	<b>2,08</b>
davon								
kreisfreie Städte .....	3 805	490	1 710	917	1 240	419	436	1,94
Kreise .....	4 781	339	1 601	887	1 732	664	785	2,20

Anmerkung S. 59



**17. Privathaushalte 2009\*)**  
**nach Haushaltsnettoeinkommen und Verwaltungsbezirken**

Verwaltungsbezirk	Privathaushalte						
	insgesamt	davon					ohne Angabe <sup>2)</sup>
		mit einem monatlichen Haushaltsnettoeinkommen <sup>1)</sup> von ... bis unter ... EUR					
		unter 1 100	1 100 – 2 000	2 000 – 2 600	2 600 – 3 200	3 200 und mehr	
1 000							
<b>Kreisfreie Städte</b>							
Düsseldorf . . . . .	321	56	99	43	27	60	36
Duisburg . . . . .	244	49	75	29	18	17	57
Essen . . . . .	300	56	89	36	23	45	50
Krefeld . . . . .	115	19	26	17	(10)	(13)	30
Mönchengladbach . . .	130	24	43	18	(12)	17	17
Mülheim an der Ruhr. .	83	(14)	19	(10)	/	(9)	27
Oberhausen . . . . .	104	20	31	(13)	(9)	(13)	17
Remscheid . . . . .	57	(10)	19	(7)	(5)	(10)	(6)
Solingen . . . . .	77	16	24	(10)	(7)	(13)	(7)
Wuppertal . . . . .	181	37	57	24	16	25	22
<b>Kreise</b>							
Kleve . . . . .	134	17	30	19	(14)	22	32
Mettmann . . . . .	245	33	72	36	25	53	27
Rhein-Kreis Neuss . . .	207	25	52	23	18	46	42
Viersen . . . . .	147	22	39	22	(13)	26	25
Wesel . . . . .	215	21	51	28	20	36	60
<b>Reg.-Bez. Düsseldorf . . .</b>	<b>2 560</b>	<b>417</b>	<b>726</b>	<b>335</b>	<b>221</b>	<b>406</b>	<b>455</b>
davon							
kreisfreie Städte . . . . .	1 611	300	482	207	131	222	268
Kreise . . . . .	949	117	244	127	89	184	187
<b>Kreisfreie Städte</b>							
Aachen . . . . .	143	47	35	(15)	(10)	18	19
Bonn . . . . .	170	27	41	20	(13)	36	33
Köln . . . . .	548	117	152	69	46	88	75
Leverkusen . . . . .	75	(10)	23	(12)	(6)	(11)	(14)
<b>Kreise</b>							
Aachen . . . . .	140	21	39	20	(12)	20	27
Düren . . . . .	124	20	34	17	(13)	17	22
Rhein-Erft-Kreis . . . . .	209	25	47	28	18	42	49
Euskirchen . . . . .	86	(13)	24	(13)	(6)	(14)	15
Heinsberg . . . . .	109	(14)	31	18	(12)	24	(10)
Oberbergischer Kreis . .	124	20	33	20	(13)	26	(12)
Rhein.-Berg. Kreis . . . .	130	17	33	18	(14)	34	(14)
Rhein-Sieg-Kreis . . . . .	272	32	73	38	33	63	34
<b>Reg.-Bez. Köln . . . . .</b>	<b>2 131</b>	<b>363</b>	<b>566</b>	<b>287</b>	<b>196</b>	<b>392</b>	<b>326</b>
davon							
kreisfreie Städte . . . . .	936	201	251	115	74	153	141
Kreise . . . . .	1 194	162	315	172	122	239	185
<b>Kreisfreie Städte</b>							
Bottrop . . . . .	56	(8)	18	(7)	(7)	(7)	(9)
Gelsenkirchen . . . . .	129	29	41	16	(9)	(13)	21
Münster . . . . .	149	33	39	17	(14)	31	(15)

\*) Ergebnisse des Mikrozensus für kreisfreie Städte und Kreise (gebundene Hochrechnung (2. Anpassung auf regionalen Untergruppen) erfolgte mit Eckzahlen aus der lfd. Bevölkerungsfortschreibung) – 1) im Vormonat der Berichtswoche – 2) einschl. Landwirten, für die kein Einkommen erfragt wurde

Noch: 17. Privathaushalte 2009\*)  
nach Haushaltsnettoeinkommen und Verwaltungsbezirken

Verwaltungsbezirk	Privathaushalte						
	insgesamt	davon					ohne Angabe <sup>2)</sup>
		mit einem monatlichen Haushaltsnettoeinkommen <sup>1)</sup> von ... bis unter ... EUR					
		unter 1 100	1 100 – 2 000	2 000 – 2 600	2 600 – 3 200	3 200 und mehr	
1 000							
Kreise							
Borken . . . . .	154	21	44	22	(14)	28	25
Coesfeld . . . . .	96	(10)	26	(12)	(10)	16	21
Recklinghausen . . . . .	299	45	91	43	26	46	48
Steinfurt . . . . .	186	24	47	28	22	36	30
Warendorf . . . . .	119	(14)	33	17	(13)	25	16
<b>Reg.-Bez. Münster . . . . .</b>	<b>1 187</b>	<b>185</b>	<b>339</b>	<b>162</b>	<b>116</b>	<b>201</b>	<b>184</b>
davon							
kreisfreie Städte . . . . .	334	71	98	40	30	50	44
Kreise . . . . .	853	114	241	122	86	151	140
Kreisfreie Stadt Bielefeld . . . . .	167	41	48	25	(15)	26	(12)
Kreise							
Gütersloh . . . . .	156	22	49	25	20	28	(13)
Herford . . . . .	116	19	37	16	(14)	19	(11)
Höxter . . . . .	64	(13)	19	(10)	(7)	(10)	(5)
Lippe . . . . .	162	31	49	21	15	26	19
Minden-Lübbecke . . . . .	148	25	46	24	(13)	19	21
Paderborn . . . . .	132	25	37	20	(14)	24	(12)
<b>Reg.-Bez. Detmold . . . . .</b>	<b>945</b>	<b>175</b>	<b>286</b>	<b>141</b>	<b>98</b>	<b>151</b>	<b>93</b>
davon							
kreisfreie Stadt . . . . .	167	41	48	25	(15)	26	(12)
Kreise . . . . .	778	135	238	116	84	125	81
Kreisfreie Städte							
Bochum . . . . .	200	44	62	24	15	27	27
Dortmund . . . . .	302	69	99	39	25	40	30
Hagen . . . . .	88	(14)	28	(12)	(8)	(11)	(13)
Hamm . . . . .	83	(11)	22	(11)	(6)	(9)	23
Herne . . . . .	85	19	30	(12)	(7)	(6)	(11)
Kreise							
Ennepe-Ruhr-Kreis . . . . .	166	25	49	25	(15)	27	25
Hochsauerlandkreis . . . . .	123	17	35	19	(14)	18	21
Märkischer Kreis . . . . .	202	27	57	29	18	28	43
Olpe . . . . .	60	(9)	17	(8)	(7)	(10)	(10)
Siegen-Wittgenstein . . . . .	131	20	38	21	(13)	22	17
Soest . . . . .	134	21	39	18	(14)	25	16
Unna . . . . .	191	30	51	28	19	27	36
<b>Reg.-Bez. Arnsberg . . . . .</b>	<b>1 764</b>	<b>308</b>	<b>527</b>	<b>247</b>	<b>161</b>	<b>250</b>	<b>271</b>
davon							
kreisfreie Städte . . . . .	757	158	241	98	62	94	104
Kreise . . . . .	1 007	150	286	148	99	156	167
<b>Nordrhein-Westfalen . . . . .</b>	<b>8 586</b>	<b>1 449</b>	<b>2 444</b>	<b>1 172</b>	<b>793</b>	<b>1 400</b>	<b>1 329</b>
davon							
kreisfreie Städte . . . . .	3 805	770	1 121	486	313	546	569
Kreise . . . . .	4 781	678	1 323	685	480	855	760

Anmerkungen S. 61

### Eheschließungen

Bei den Eheschließungen werden sowohl Deutsche als auch Ausländer/-innen, die im Lande Nordrhein-Westfalen heiraten, erfasst. Unberücksichtigt bleiben dagegen die wenigen Fälle, in denen beide Ehegatten Mitglieder der im Bundesgebiet stationierten ausländischen Streitkräfte sind.

### Geborene

Als Geborene gelten Lebend- und Totgeborene. Lebendgeborene sind alle Kinder, bei denen nach der Scheidung vom Mutterleib das Herz geschlagen oder die Nabelschnur pulsiert oder die natürliche Lungenatmung eingesetzt hat (bis Ende 1957 nur Kinder, bei denen die natürliche Lungenatmung eingesetzt hat). Die übrigen Kinder – soweit wenigstens 500 g schwer (mit Wirkung vom 1. April 1994 durch die 13. Verordnung zur Änderung des Personenstandsgesetzes (Artikel 1.1) von 1 000 g auf 500 g vermindert; bis zum Berichtsjahr 1978 wenigstens 35 cm lang) – werden als Totgeborene registriert.

### Gestorbene

Sterbefälle ohne Totgeborene, ohne standesamtlich beurkundete Kriegsterbefälle und ohne gerichtliche Todeserklärungen.

### Säuglingssterblichkeit

Im ersten Lebensjahr Gestorbene, bezogen auf die Lebendgeborenen eines gleich langen Berichtszeitraums, unter Berücksichtigung der Geburtenentwicklung in den Monaten, in denen die gestorbenen Säuglinge geboren sind.

### Sterbetafel

Die Sterbetafel stellt ein mathematisches Modell der Sterblichkeitsverhältnisse einer Bevölkerung während eines bestimmten Beobachtungszeitraums dar. Sie dient insbesondere zur Berechnung altersspezifischer Sterbe- und Überlebenswahrscheinlichkeiten sowie der durchschnittlichen Lebenserwartung. Die nachgewiesene Lebenserwartung würde sich ergeben, wenn sich die Sterblichkeit in Zukunft nicht ändert.

### Gerichtliche Ehelösungen

Das Erste Gesetz zur Reform des Ehe- und Familienrechts ist am 1. Juli 1977 in Kraft getreten. Den Entscheidungen in der Ehesache (Tabelle 9 und 11) liegen die folgenden Paragraphen zugrunde:

Scheidung vor einjähriger Trennung: § 1565 Abs. 1 BGB i. V. m. § 1565 Abs. 2 BGB

Scheidung nach einjähriger Trennung: § 1565 Abs. 1 BGB

Scheidung nach dreijähriger Trennung: § 1565 Abs. 1 BGB i. V. m. § 1566 Abs. 2 BGB

Aufrechterhaltung der Ehe im Interesse der aus der Ehe hervorgegangenen minderjährigen Kinder und wegen anderer Härteklauseln: § 1568 BGB

Scheidung aufgrund anderer Vorschriften: z. B. nach ausländischem Recht

### Wanderung

Für Wanderungen innerhalb Deutschlands werden lediglich die Anmeldungen ausgewertet; dabei wird auf der Basis der Angabe der bisherigen Hauptwohnung in dieser Gemeinde ein Abzug gebucht. Bei Wanderungen über die Bundesgrenzen werden die An- und Abmeldungen verarbeitet (in den Monaten Oktober bis Dezember 2008 einschließlich der Meldungen, die durch Melderegisterbereinigungen bei der Vergabe der persönlichen Steueridentifikationsnummer entstanden sind).

Wohnungswechsel innerhalb einer Gemeinde werden nicht berücksichtigt.

Der Bezug einer Nebenwohnung wurde bis einschl. 1982 im Regelfall als Wandervorgang verbucht. Nachdem neue melderechtliche Vorschriften in Kraft getreten sind, wird ab 1983 die Begründung einer Nebenwohnung nicht mehr als Wandervorgang berücksichtigt. Durch diese Änderung der definitorischen Grundlage ist der Zeitreihenvergleich (Landesbinnenwanderung, Wanderverkehr mit anderen Bundesländern) eingeschränkt.

### Binnenwanderung

Die Binnenwanderung umfasst sämtliche Wandervorgänge (Zu- und Fortzüge), die nicht über die Grenzen des Landes Nordrhein-Westfalen hinausführen. Bei ihr ist die Zahl der Zu- und Fortzüge gleich groß, da jedem Zugzug in einer nordrhein-westfälischen Gemeinde ein Fortzug in einer anderen entspricht.

### Außenwanderung

Die Außenwanderung umfasst sämtliche Wandervorgänge (Zu- und Fortzüge) über die Grenzen des Landes Nordrhein-Westfalen. Hierbei handelt es sich sowohl um den Bevölkerungsaustausch mit den übrigen Bundesländern als auch um die Zu- und Fortzüge über die Grenzen des Bundesgebietes.

### Einbürgerungen

Die Einbürgerungsstatistik weist jährlich die eingebürgerten Personen nach dem Alter, dem Geschlecht und der bisherigen Staatsangehörigkeit nach. Ermittelt werden die Daten von den Einbürgerungsbehörden. Der regionale Nachweis der Einbürgerungsfälle bezieht sich auf den Wohnort der eingebürgerten Person zum Zeitpunkt der Einbürgerung. Die Statistik bezieht sich auf diejenigen Personen, die im Laufe des Berichtsjahres die deutsche Staatsbürgerschaft durch die Einbürgerung erworben haben. Der Erwerb der deutschen Staatsangehörigkeit durch Geburt von im Inland geborenen Kindern ausländischer Eltern (nach § 4 Abs. 3 StAG) ist in den Daten nicht enthalten.

## 1. Eheschließungen, Geborene und Gestorbene 1938 – 2009

Jahr	Eheschließungen	Lebendgeborene		Totgeborene <sup>1)</sup>	Gestorbene			Überschuss der Lebendgeborenen (+) bzw. Gestorbenen (-)
		insgesamt	männlich		insgesamt	männlich	unter einem Jahr alt	
1938	116 628	230 363	118 906	5 371	130 129	68 860	14 198	+100 234
1940	106 869	246 462	.	5 754	143 580	.	16 806	+102 882
1942 <sup>2)</sup>	95 495	178 585	.	3 793	135 664	.	13 244	+42 921
1943 <sup>2)</sup>	88 270	169 570	.	3 628	133 055	.	12 117	+36 515
1946	97 002	178 560	92 837	4 259	135 018	74 406	15 356	+43 542
1948	134 997	193 806	101 153	4 593	119 929	63 710	13 841	+73 877
1950	151 376	204 717	106 295	4 872	136 636	70 991	12 629	+68 081
1952	140 921	214 964	111 163	4 908	142 306	74 659	11 447	+72 658
1954	131 741	231 736	119 748	4 894	148 080	78 191	11 337	+83 656
1956	137 288	243 843	125 716	4 813	165 379	88 292	10 452	+78 464
1958	142 284	261 323	134 799	4 567	163 578	87 434	10 363	+97 745
1960	146 225	277 264	142 358	4 474	175 226	93 424	10 277	+102 038
1962	149 187	286 760	147 895	4 270	176 766	94 820	9 089	+109 994
1964	142 884	300 425	154 420	3 993	175 285	93 215	8 114	+125 140
1966	136 125	294 493	151 322	3 564	188 676	99 028	7 400	+105 817
1968	117 589	269 761	138 643	3 187	202 229	105 142	6 549	+67 532
1970	125 644	222 016	114 144	2 448	200 513	103 526	5 359	+21 503
1971	122 706	213 507	109 922	2 292	201 135	103 308	5 328	+12 372
1972	118 992	191 734	99 144	1 809	199 273	102 096	4 796	-7 539
1973	113 702	172 435	88 720	1 657	199 730	101 743	4 261	-27 295
1974	107 294	169 031	86 815	1 525	197 905	99 692	3 934	-28 874
1975	112 685	164 228	84 536	1 398	205 057	103 198	3 508	-40 829
1976	105 283	166 128	85 170	1 277	199 930	100 237	3 274	-33 802
1977	102 617	160 940	83 031	1 131	192 672	96 533	2 795	-31 732
1978	93 067	158 478	81 303	1 171	197 249	98 295	2 614	-38 771
1979	98 109	159 378	81 557	1 019	195 147	96 658	2 538	-35 769
1980	103 547	169 828	87 186	974	195 205	96 311	2 486	-25 377
1981	101 603	169 704	87 277	971	196 773	96 438	2 300	-27 069
1982	102 049	169 191	87 033	899	195 044	94 846	2 134	-25 853
1983	105 022	161 589	83 217	849	194 905	94 304	1 867	-33 316
1984	102 035	158 309	81 261	750	188 515	91 433	1 770	-30 206
1985	101 321	159 713	81 989	682	191 161	91 835	1 635	-31 448
1986	103 402	171 891	87 893	715	191 430	90 730	1 749	-19 539
1987	105 446	177 109	91 250	768	185 565	88 814	1 668	-8 456
1988	109 236	185 877	95 245	670	186 987	88 740	1 558	-1 110
1989	110 420	186 714	95 489	690	190 078	89 304	1 521	-3 364
1990	114 422	199 294	102 383	786	193 117	90 295	1 534	+6 177
1991	111 286	198 436	101 686	695	192 807	90 283	1 497	+5 629
1992	110 904	196 899	101 288	746	188 805	88 313	1 368	+8 094
1993	106 315	194 156	99 456	649	194 667	90 147	1 207	-511
1994	104 200	186 079	95 599	757	192 669	89 530	1 111	-6 590
1995	100 793	182 393	93 399	905	193 076	90 053	1 056	-10 683
1996	99 922	188 493	96 625	870	194 548	90 518	974	-6 055
1997	99 779	190 386	97 900	865	189 946	88 747	1 042	+ 440
1998	97 679	182 287	93 731	788	189 147	87 505	932	-6 860
1999	99 645	176 578	90 504	726	188 851	87 323	855	-12 273
2000	97 508	175 144	90 030	686	187 736	87 262	860	-12 592
2001	89 529	167 752	86 250	647	184 824	85 546	840	-17 072
2002	89 803	163 434	84 012	648	188 333	87 091	792	-24 899
2003	87 768	159 883	82 242	597	190 793	88 938	808	-30 910
2004	88 105	158 054	81 168	674	184 449	86 642	796	-26 395
2005	85 528	153 372	79 082	593	186 427	87 823	704	-33 055
2006	81 502	149 925	76 863	576	183 741	86 549	687	-33 816
2007	80 091	151 168	77 579	581	184 954	88 034	728	-33 786
2008	81 515 <sup>5)</sup>	150 007	77 027	567	189 586	89 637	644	-39 579
2009	81 861	145 029	74 225	507	190 814	90 680	576	-45 785

1) Die für die Abgrenzung der Totgeburten von den statistisch nicht erfassten Fehlgeburten geltende Gewichtsgrenze wurde mit einwirkung getöteten Zivilpersonen – 4) ab 1946 berechnet unter Berücksichtigung der Geburtenentwicklung – 5) ohne 108

## Noch: 1. Eheschließungen, Geborene und Gestorbene 1938 – 2009

Jahr	Auf 1 000 der Bevölkerung entfielen				Knaben- je 1 000 Mädchen- geburten (Lebend- geborene)	Lebend- geborene (Eltern nicht miteinander verheiratet) je 1 000 Lebend- geborene	Totgeborene je 1 000 Lebend- und Tot- geborene	Gestorbene, unter einem Jahr alt, je 1 000 Lebend- geborene <sup>4)</sup>
	Ehe- schlie- ßungen	Lebend- geborene	Gestorbene	Überschuss der Lebend- geborenen (+) bzw. Gestor- benen (-)				
1938	9,8	19,4	11,0	+8,4	1 067	42,1	22,8	61,6
1940	8,9	20,4	11,9	+8,5	.	.	22,8	68,2
1942 <sup>2)</sup>	7,8	14,5	11,0	+3,5	.	.	20,8	74,2
1943 <sup>2)</sup>	7,2	13,8	10,9 <sup>3)</sup>	+3,0	.	.	20,9	71,5
1946	8,4	15,5	11,8	+3,8	1 083	116,9	23,3	93,1
1948	10,8	15,6	9,6	+5,9	1 092	73,0	23,2	72,4
1950	11,5	15,6	10,4	+5,2	1 080	72,4	23,2	61,5
1952	10,3	15,7	10,4	+5,3	1 071	64,0	22,3	53,6
1954	9,1	16,1	10,3	+5,8	1 069	57,0	20,7	49,2
1956	9,3	16,6	11,2	+5,3	1 064	51,8	19,4	43,1
1958	9,3	17,1	10,7	+6,4	1 065	48,8	17,2	39,8
1960	9,3	17,6	11,1	+6,5	1 055	45,8	15,9	37,1
1962	9,3	17,8	11,0	+6,8	1 065	41,1	14,7	31,7
1964	8,7	18,2	10,6	+7,6	1 058	38,6	13,1	27,0
1966	8,1	17,5	11,2	+6,3	1 057	36,2	12,0	25,1
1968	7,0	16,0	12,0	+4,0	1 057	38,7	11,7	24,1
1970	7,3	12,9	11,6	+1,2	1 058	46,8	10,9	23,8
1971	7,2	12,5	11,8	+0,7	1 061	51,4	10,6	24,8
1972	6,9	11,2	11,6	-0,4	1 071	55,1	9,3	24,7
1973	6,6	10,0	11,6	-1,6	1 060	56,5	9,5	24,4
1974	6,2	9,8	11,5	-1,7	1 056	56,4	8,9	23,2
1975	6,6	9,6	11,9	-2,3	1 061	54,4	8,4	21,3
1976	6,2	9,7	11,7	-2,0	1 052	58,2	7,7	19,7
1977	6,0	9,4	11,3	-1,9	1 066	59,3	7,0	16,6
1978	5,5	9,3	11,6	-2,3	1 054	63,6	7,3	16,1
1979	5,8	9,4	11,5	-2,1	1 048	63,6	6,4	16,1
1980	6,1	9,9	11,4	-1,5	1 055	67,1	5,7	14,8
1981	6,0	10,0	11,5	-1,6	1 059	69,3	5,7	13,5
1982	6,0	9,9	11,5	-1,5	1 059	74,5	5,3	12,6
1983	6,2	9,6	11,5	-2,0	1 062	78,8	5,2	11,4
1984	6,1	9,4	11,2	-1,8	1 055	82,8	4,7	11,2
1985	6,1	9,6	11,5	-1,9	1 055	85,0	4,3	10,2
1986	6,2	10,3	11,5	-1,2	1 046	88,3	4,1	10,4
1987	6,3	10,6	11,1	-0,5	1 063	89,6	4,3	9,4
1988	6,5	11,0	11,1	-0,1	1 051	93,2	3,6	8,4
1989	6,5	11,0	11,2	-0,2	1 047	94,6	3,7	8,1
1990	6,6	11,6	11,2	+0,4	1 056	96,5	3,9	7,8
1991	6,4	11,4	11,1	+0,3	1 051	100,1	3,5	7,5
1992	6,3	11,2	10,7	+0,5	1 059	103,8	3,8	6,9
1993	6,0	11,0	11,0	-0	1 050	105,6	3,3	6,2
1994	5,9	10,5	10,8	-0,4	1 057	111,8	4,1	6,0
1995	5,6	10,2	10,8	-0,6	1 049	116,8	4,9	5,8
1996	5,6	10,5	10,9	-0,3	1 052	126,1	4,6	5,2
1997	5,6	10,6	10,6	+0	1 059	130,1	4,5	5,5
1998	5,4	10,1	10,5	-0,4	1 061	147,5	4,3	5,1
1999	5,5	9,8	10,5	-0,7	1 051	163,1	4,1	4,8
2000	5,4	9,7	10,4	-0,7	1 058	174,2	3,9	4,9
2001	5,0	9,3	10,3	-0,9	1 058	189,5	3,8	5,0
2002	5,0	9,0	10,4	-1,4	1 058	198,8	3,9	4,8
2003	4,9	8,8	10,6	-1,7	1 059	204,1	3,7	5,1
2004	4,9	8,7	10,2	-1,5	1 056	214,6	4,2	5,0
2005	4,7	8,5	10,3	-1,8	1 065	227,3	3,9	4,6
2006	4,5	8,3	10,2	-1,9	1 052	233,1	3,8	4,6
2007	4,4	8,4	10,3	-1,9	1 054	245,8	3,8	4,8
2008	4,5 <sup>5)</sup>	8,3	10,5	-2,2	1 055	258,6	3,8	4,3
2009	4,6	8,1	10,7	-2,6	1 048	265,5	3,5	4,0

Wirkung zum 1. April 1994 von 1 000 g auf 500 g vermindert. – 2) einschl. Eupen und Malmedy – 3) ohne die durch Kriegs-Eheschließungen, die Information und Technik NRW erst nach Abschluss der Jahresaufbereitung gemeldet wurden.

## 2. Eheschließungen, Geborene und Gestorbene 2009 nach Verwaltungsbezirken

Verwaltungsbezirk	Eheschließungen	Lebendgeborene		Totegeborene	Gestorbene			Auf 1 000 der Bevölkerung kamen			Gestorbene unter 1 Jahr alt, je 1 000 Lebendgeborene
		insgesamt	darunter Nichtdeutsche		insgesamt	und zwar		Eheschließungen	Lebendgeborene	Gestorbene	
						unter 1 Jahr alt	Nichtdeutsche				
<b>Kreisfreie Städte</b>											
Düsseldorf . . . . .	2 663	5 655	434	21	6 135	31	312	4,6	9,7	10,5	5,5
Duisburg . . . . .	1 926	4 098	392	13	6 063	17	246	3,9	8,3	12,3	4,1
Essen . . . . .	2 331	4 619	339	13	7 286	17	181	4,0	8,0	12,6	3,7
Krefeld . . . . .	1 025	1 829	53	8	2 692	7	101	4,3	7,8	11,4	3,8
Mönchengladbach . . . . .	1 022	2 114	88	10	2 954	15	99	4,0	8,2	11,4	7,1
Mülheim an der Ruhr . . . . .	817	1 257	106	3	2 151	4	54	4,9	7,5	12,8	3,2
Oberhausen . . . . .	1 105	1 566	106	5	2 653	6	87	5,1	7,3	12,3	3,8
Remscheid . . . . .	461	856	62	5	1 280	3	45	4,1	7,6	11,4	3,5
Solingen . . . . .	711	1 243	117	4	1 806	3	67	4,4	7,7	11,2	2,4
Wuppertal . . . . .	1 619	2 929	157	15	4 160	13	169	4,6	8,3	11,8	4,4
<b>Kreise</b>											
Kleve . . . . .	1 531	2 409	137	9	3 174	11	167	5,0	7,8	10,3	4,6
Mettmann . . . . .	1 938	3 644	129	12	5 255	11	166	3,9	7,3	10,6	3,0
Rhein-Kreis Neuss . . . . .	2 083	3 529	215	6	4 400	12	103	4,7	8,0	9,9	3,4
Viersen . . . . .	1 284	2 146	65	9	3 154	14	98	4,2	7,1	10,4	6,5
Wesel . . . . .	2 295	3 283	86	12	5 039	10	113	4,9	7,0	10,7	3,0
<b>Reg.-Bez. Düsseldorf . . . . .</b>	<b>22 811</b>	<b>41 177</b>	<b>2 486</b>	<b>145</b>	<b>58 202</b>	<b>174</b>	<b>2 008</b>	<b>4,4</b>	<b>7,9</b>	<b>11,2</b>	<b>4,2</b>
davon											
kreisfreie Städte . . . . .	13 680	26 166	1 854	97	37 180	116	1 361	4,3	8,3	11,8	4,4
Kreise . . . . .	9 131	15 011	632	48	21 022	58	647	4,5	7,4	10,4	3,9
<b>Kreisfreie Städte<sup>1)</sup></b>											
Bonn . . . . .	1 531	3 137	27	7	2 745	10	72	4,8	9,8	8,6	3,2
Köln . . . . .	5 400	9 854	784	38	9 419	45	543	5,4	9,9	9,5	4,6
Leverkusen . . . . .	645	1 300	94	4	1 681	2	47	4,0	8,1	10,4	1,5
<b>Kreise</b>											
Städteregion Aachen <sup>1)</sup> . . . . .	2 645	4 433	353	17	5 561	23	203	4,7	7,8	9,8	5,2
darunter Stadt Aachen . . . . .	1 240	2 071	227	9	2 344	11	110	4,8	8,0	9,1	5,3
Düren . . . . .	1 250	1 984	87	9	2 827	4	72	4,6	7,4	10,5	2,0
Rhein-Erft-Kreis . . . . .	2 013	3 702	184	16	4 686	17	123	4,3	8,0	10,1	4,6
Euskirchen . . . . .	905	1 417	43	7	2 108	2	30	4,7	7,4	11,0	1,4
Heinsberg . . . . .	1 212	1 934	107	5	2 664	6	73	4,7	7,6	10,4	3,1
Oberbergischer Kreis . . . . .	1 317	2 242	27	11	3 132	9	70	4,6	7,9	11,0	4,0
Rhein.-Berg. Kreis . . . . .	1 366	2 132	22	10	2 840	7	58	4,9	7,7	10,2	3,3
Rhein-Sieg-Kreis . . . . .	2 605	4 837	213	19	5 332	16	125	4,4	8,1	8,9	3,3
<b>Reg.-Bez. Köln . . . . .</b>	<b>20 889</b>	<b>36 972</b>	<b>1 941</b>	<b>143</b>	<b>42 995</b>	<b>141</b>	<b>1 416</b>	<b>4,8</b>	<b>8,4</b>	<b>9,8</b>	<b>3,8</b>
davon											
kreisfreie Städte . . . . .	7 576	14 291	905	49	13 845	57	662	5,1	9,7	9,4	4,0
Kreise . . . . .	13 313	22 681	1 036	94	29 150	84	754	4,6	7,8	10,0	3,7
<b>Kreisfreie Städte</b>											
Bottrop . . . . .	510	881	23	–	1 447	5	33	4,3	7,5	12,3	5,7
Gelsenkirchen . . . . .	1 299	2 212	165	7	3 468	16	122	5,0	8,5	13,3	7,2
Münster . . . . .	1 537	2 542	129	10	2 420	10	42	5,6	9,3	8,8	3,9

1) Seit dem 21.10.2009 bilden die Stadt Aachen und die Gemeinden des aufgelösten Kreises Aachen nach dem Aachen-Gesetz die Städteregion Aachen. Die Städteregion Aachen ist Rechtsnachfolgerin des Kreises Aachen. Die Stadt Aachen wird als regionsangehörige Gemeinde der Städteregion Aachen ausgewiesen.

## Noch: 2. Eheschließungen, Geborene und Gestorbene 2009 nach Verwaltungsbezirken

Verwaltungsbezirk	Eheschließungen	Lebendgeborene		Totgeborene	Gestorbene			Auf 1 000 der Bevölkerung kamen			Gestorbene unter 1 Jahr alt, je 1 000 Lebendgeborene
		insgesamt	darunter Nicht-deutsche		insgesamt	und zwar		Eheschließungen	Lebendgeborene	Gestorbene	
						unter 1 Jahr alt	Nicht-deutsche				
<b>Kreise</b>											
Borken .....	2 018	3 234	91	15	3 259	8	97	5,5	8,7	8,8	2,5
Coesfeld .....	1 428	1 694	29	7	1 962	11	12	6,5	7,7	8,9	6,5
Recklinghausen .....	2 645	4 567	175	13	7 581	17	129	4,2	7,2	11,9	3,7
Steinfurt .....	1 949	3 689	150	13	4 107	12	51	4,4	8,3	9,3	3,3
Warendorf .....	1 236	2 249	30	8	2 636	10	45	4,4	8,0	9,4	4,4
<b>Reg.-Bez. Münster</b> .....	<b>12 622</b>	<b>21 068</b>	<b>792</b>	<b>73</b>	<b>26 880</b>	<b>89</b>	<b>531</b>	<b>4,9</b>	<b>8,1</b>	<b>10,3</b>	<b>4,2</b>
davon											
kreisfreie Städte .....	3 346	5 635	317	17	7 335	31	197	5,1	8,6	11,2	5,5
Kreise .....	9 276	15 433	475	56	19 545	58	334	4,8	7,9	10,0	3,8
<b>Kreisfreie Stadt</b>											
Bielefeld .....	1 454	2 919	133	14	3 519	11	109	4,5	9,0	10,9	3,8
<b>Kreise</b>											
Gütersloh .....	1 581	3 021	111	9	3 228	7	78	4,5	8,5	9,1	2,3
Herford .....	1 192	2 054	57	7	2 800	8	41	4,7	8,2	11,2	3,9
Höxter .....	667	1 163	18	3	1 678	1	15	4,5	7,8	11,3	0,9
Lippe .....	1 567	2 963	89	5	3 989	9	55	4,4	8,4	11,3	3,0
Minden-Lübbecke .....	1 372	2 622	69	10	3 599	15	53	4,3	8,3	11,4	5,7
Paderborn .....	1 438	2 841	74	7	2 473	7	43	4,8	9,5	8,3	2,5
<b>Reg.-Bez. Detmold</b> .....	<b>9 271</b>	<b>17 583</b>	<b>551</b>	<b>55</b>	<b>21 286</b>	<b>58</b>	<b>394</b>	<b>4,5</b>	<b>8,6</b>	<b>10,4</b>	<b>3,3</b>
davon											
kreisfreie Stadt .....	1 454	2 919	133	14	3 519	11	109	4,5	9,0	10,9	3,8
Kreise .....	7 817	14 664	418	41	17 767	47	285	4,5	8,5	10,3	3,2
<b>Kreisfreie Städte</b>											
Bochum .....	1 449	2 715	153	12	4 392	12	83	3,8	7,2	11,6	4,4
Dortmund .....	2 314	4 782	267	19	6 751	24	219	4,0	8,2	11,6	5,0
Hagen .....	794	1 447	85	3	2 325	4	60	4,2	7,6	12,2	2,8
Hamm .....	833	1 519	57	5	2 012	3	50	4,6	8,3	11,1	2,0
Herne .....	672	1 198	50	-	2 079	7	50	4,0	7,2	12,5	5,8
<b>Kreise</b>											
Ennepe-Ruhr-Kreis .....	1 803	2 336	64	10	4 061	10	79	5,4	7,0	12,1	4,3
Hochsauerlandkreis .....	1 231	2 102	74	3	2 967	10	65	4,5	7,8	11,0	4,8
Märkischer Kreis .....	1 827	3 449	159	15	4 809	17	137	4,2	7,9	11,0	4,9
Olpe .....	696	1 098	21	7	1 331	2	13	5,0	7,8	9,5	1,8
Siegen-Wittgenstein .....	1 428	2 174	25	6	3 069	5	39	5,0	7,6	10,8	2,3
Soest .....	1 408	2 482	52	6	3 259	8	60	4,6	8,1	10,7	3,2
Unna .....	1 813	2 927	132	5	4 396	12	80	4,4	7,0	10,6	4,1
<b>Reg.-Bez. Arnsberg</b> .....	<b>16 268</b>	<b>28 229</b>	<b>1 139</b>	<b>91</b>	<b>41 451</b>	<b>114</b>	<b>935</b>	<b>4,4</b>	<b>7,7</b>	<b>11,2</b>	<b>4,0</b>
davon											
kreisfreie Städte .....	6 062	11 661	612	39	17 559	50	462	4,0	7,8	11,7	4,3
Kreise .....	10 206	16 568	527	52	23 892	64	473	4,7	7,6	10,9	3,9
<b>Nordrhein-Westfalen</b> .....	<b>81 861</b>	<b>145 029</b>	<b>6 909</b>	<b>507</b>	<b>190 814</b>	<b>576</b>	<b>5 284</b>	<b>4,6</b>	<b>8,1</b>	<b>10,7</b>	<b>4,0</b>
davon											
kreisfreie Städte .....	32 118	60 672	3 821	216	79 438	265	2 791	4,5	8,5	11,2	4,4
Kreise .....	49 743	84 357	3 088	291	111 376	311	2 493	4,6	7,8	10,3	3,7

**3. Eheschließungen 2009 nach Alter des Mannes und dem Altersabstand zur Ehepartnerin**

Alter des Mannes von ... bis unter ... Jahren	Männer									
	insgesamt	davon haben die Ehe geschlossen mit Frauen, die ... sind								
		mehr als 10 Jahre jünger	5 bis 10 Jahre jünger	2 bis unter 5 Jahre jünger	1 bis unter 2 Jahre jünger	gleichaltrig (unter 1 Jahr)	1 bis unter 2 Jahre älter	2 bis unter 5 Jahre älter	5 bis 10 Jahre älter	mehr als 10 Jahre älter
unter 20 . . . . .	322	–	–	5	60	100	70	64	18	5
20 – 25 . . . . .	6 690	–	220	2 026	1 169	1 183	721	902	395	74
25 – 30 . . . . .	18 498	20	2 561	6 075	2 778	2 631	1 594	1 975	707	157
30 – 35 . . . . .	17 732	322	4 821	5 926	2 047	1 634	1 004	1 231	611	136
35 – 40 . . . . .	12 099	1 049	4 326	2 950	883	748	550	904	565	124
40 – 45 . . . . .	9 408	1 509	2 692	1 895	633	576	422	926	644	111
45 – 50 . . . . .	6 613	1 189	1 774	1 347	471	438	338	595	387	74
50 – 55 . . . . .	4 495	866	1 385	945	311	246	166	327	207	42
55 – 60 . . . . .	2 714	719	873	498	141	109	88	160	99	27
60 und mehr. .	3 290	1 405	970	442	113	108	81	105	54	12
<b>Insgesamt . . . . .</b>	<b>81 861</b>	<b>7 079</b>	<b>19 622</b>	<b>22 109</b>	<b>8 606</b>	<b>7 773</b>	<b>5 034</b>	<b>7 189</b>	<b>3 687</b>	<b>762</b>

**4. Eheschließende 2009 nach Alter und bisherigem Familienstand**

Altersgruppe von ... bis unter ... Jahren	Männer				Frauen			
	insgesamt	davon vor der Heirat			insgesamt	davon vor der Heirat		
		ledig	verwitwet <sup>1)</sup>	geschieden <sup>2)</sup>		ledig	verwitwet <sup>1)</sup>	geschieden <sup>2)</sup>
unter 20 . . . . .	322	322	–	–	1 699	1 698	–	1
20 – 21 . . . . .	518	516	–	2	1 456	1 442	–	14
21 – 22 . . . . .	942	940	–	2	2 012	2 000	–	12
22 – 23 . . . . .	1 399	1 389	–	10	2 528	2 490	–	38
23 – 24 . . . . .	1 674	1 662	–	12	2 919	2 872	–	47
24 – 25 . . . . .	2 157	2 135	–	22	3 643	3 529	–	114
20 – 25 . . . . .	6 690	6 642	–	48	12 558	12 333	–	225
25 – 30 . . . . .	18 498	17 926	5	567	22 707	21 271	17	1 419
30 – 35 . . . . .	17 732	16 087	12	1 633	16 010	13 265	52	2 693
35 – 40 . . . . .	12 099	9 109	28	2 962	9 070	5 581	74	3 415
40 – 45 . . . . .	9 408	4 963	89	4 356	7 228	2 585	123	4 520
45 – 50 . . . . .	6 613	2 001	136	4 476	5 528	1 196	162	4 170
50 – 55 . . . . .	4 495	943	167	3 385	3 606	592	164	2 850
55 – 60 . . . . .	2 714	425	248	2 041	1 829	266	148	1 415
60 und mehr. .	3 290	300	973	2 017	1 626	160	298	1 168
<b>Insgesamt . . . . .</b>	<b>81 861</b>	<b>58 718</b>	<b>1 658</b>	<b>21 485</b>	<b>81 861</b>	<b>58 947</b>	<b>1 038</b>	<b>21 876</b>

1) einschl. der Fälle, in denen der bisherige Ehepartner für tot erklärt worden ist – 2) einschl. „frühere Ehe aufgehoben“



## 5. Eheschließungen 2009 nach der Staatsangehörigkeit der Eheleute

Land der Staatsangehörigkeit des Mannes	Eheschließende Männer insgesamt	Land der Staatsangehörigkeit der Frau						
		Deutschland	Ausland	das gleiche wie der Ehemann	ein anderes als der Ehemann	aus einem EU-Staat	aus restlichem Europa	nicht aus Europa
Deutschland . . . . .	74 905	69 055	5 850	x	5 850	2 398	1 903	1 549
Griechenland . . . . .	189	123	66	37	29	16	7	6
Italien . . . . .	740	467	273	184	89	48	26	15
Niederlande . . . . .	366	302	64	36	28	7	9	12
Polen . . . . .	284	179	105	101	4	1	1	2
Serbien . . . . .	239	89	150	94	56	13	41	2
Spanien . . . . .	143	121	22	5	17	11	2	4
Türkei . . . . .	1 984	1 312	672	561	111	72	15	24
Vereinigtes Königreich . . . . .	266	242	24	4	20	7	2	11
Übriges Europa . . . . .	1 256	858	398	221	177	59	98	20
Europa . . . . .	80 372	72 748	7 624	1 243	6 381	2 632	2 104	1 645
Afrika . . . . .	620	544	76	23	53	31	13	9
Amerika . . . . .	224	200	24	10	14	6	2	6
Asien . . . . .	587	437	150	89	61	28	19	14
Australien und Ozeanien . . . . .	31	27	4	2	2	1	1	–
Staatenlos, unbekanntes Aus- land, ungeklärt, ohne Angabe . .	27	13	14	5	9	2	1	6
<b>Insgesamt . . . . .</b>	<b>81 861</b>	<b>73 969</b>	<b>7 892</b>	<b>1 372</b>	<b>6 520</b>	<b>2 700</b>	<b>2 140</b>	<b>1 680</b>

Land der Staatsangehörigkeit der Frau	Eheschließende Frauen insgesamt	Land der Staatsangehörigkeit des Mannes						
		Deutschland	Ausland	das gleiche wie die Ehefrau	ein anderes als die Ehefrau	aus einem EU-Staat	aus restlichem Europa	nicht aus Europa
Deutschland . . . . .	73 969	69 055	4 914	x	4 914	1 876	1 817	1 221
Griechenland . . . . .	145	91	54	37	17	9	6	2
Italien . . . . .	465	246	219	184	35	12	19	4
Niederlande . . . . .	205	150	55	36	19	1	4	14
Polen . . . . .	1 208	1 032	176	101	75	35	24	16
Serbien . . . . .	238	100	138	94	44	7	34	3
Spanien . . . . .	143	112	31	5	26	12	9	5
Türkei . . . . .	1 409	794	615	561	54	25	12	17
Vereinigtes Königreich . . . . .	76	66	10	4	6	2	1	3
Übriges Europa . . . . .	2 194	1 710	484	221	263	74	149	40
Europa . . . . .	80 052	73 356	6 696	1 243	5 453	2 053	2 075	1 325
Afrika . . . . .	308	266	42	23	19	7	6	6
Amerika . . . . .	395	353	42	10	32	25	2	5
Asien . . . . .	1 072	910	162	89	73	30	24	19
Australien und Ozeanien . . . . .	16	13	3	2	1	–	–	1
Staatenlos, unbekanntes Aus- land, ungeklärt, ohne Angabe . .	18	7	11	5	6	1	1	4
<b>Insgesamt . . . . .</b>	<b>81 861</b>	<b>74 905</b>	<b>6 956</b>	<b>1 372</b>	<b>5 584</b>	<b>2 116</b>	<b>2 108</b>	<b>1 360</b>

## 6. Eheschließungen 2009 nach der Religionszugehörigkeit der Eheleute

Religionszugehörigkeit der Frau	Religionszugehörigkeit des Mannes										
	Evangelische Kirche in Deutschland	evang. Freikirchen	röm.-kath. Kirche einschl. der unierten Riten	orthodoxe Kirche einschl. orientalisches orthodoxer Kirche	alt-katholische Kirche und verwandte Gruppen <sup>1)</sup>	jüdische Gemeinden und Landesverbände	islamische Religionsgemeinschaften	andere Volks- und Weltreligionen	Freireligiöse und Weltanschauungsgemeinschaften	Gemeinschaftslose, ungeklärt und ohne Angabe	insgesamt
Ev. Kirche in Deutschland . . .	8 116	72	7 543	103	54	9	175	5	–	5 740	21 817
Evangelische Freikirchen . . . .	78	463	52	1	1	1	5	–	–	54	655
Röm.-katholische Kirche einschl. unierter Riten . . . . .	6 934	31	17 508	130	66	6	271	9	–	6 955	31 910
Orthodoxe Kirche einschl. orientalisches orthodoxer Kirche . .	181	–	217	218	3	3	31	–	–	196	849
Altkatholische Kirche und verwandte Gruppen <sup>1)</sup> . . .	63	4	55	5	194	–	3	–	–	35	359
Jüdische Gemeinden und Landesverbände . . . . .	12	–	15	1	–	20	–	–	–	18	66
Islamische Religionsgemeinschaften . . . . .	60	1	113	10	1	1	2 124	–	–	112	2 422
Andere Volks- und Weltreligionen . . . . .	35	–	50	1	–	–	2	90	–	55	233
Freireligiöse und Weltanschauungsgemeinschaften . .	–	–	–	–	–	–	–	–	1	–	1
Gemeinschaftslose, ungeklärt und ohne Angabe . .	2 899	36	3 626	52	30	15	151	8	–	16 732	23 549
<b>Insgesamt</b> . . . . .	<b>18 378</b>	<b>607</b>	<b>29 179</b>	<b>521</b>	<b>349</b>	<b>55</b>	<b>2 762</b>	<b>112</b>	<b>1</b>	<b>29 897</b>	<b>81 861</b>

1) sowie christlich orientierte Sondergemeinschaften

## 7. Gerichtliche Ehelösungen 1988 – 2009

Jahr	Rechtskräftige Urteile auf Ehelösungen				Ehescheidungen	
	Nichtigkeit <sup>1)</sup>	Aufhebung	Scheidung	insgesamt	je 10 000 Eheschließungen	je 100 000 der mittleren Bevölkerung
	der Ehe					
1988 . . . . .	8	32	37 919	37 959	3 471,3	225,7
1989 . . . . .	4	34	37 116	37 154	3 361,3	218,9
1990 . . . . .	15	41	36 083	36 139	3 153,5	209,3
1991 . . . . .	6	28	36 753	36 787	3 302,6	210,9
1992 . . . . .	15	31	35 727	35 773	3 221,4	203,1
1993 . . . . .	6	101	39 230	39 337	3 690,0	221,4
1994 . . . . .	7	306	40 523	40 836	3 889,0	227,9
1995 . . . . .	10	450	41 476	41 936	4 115,0	232,4
1996 . . . . .	6	470	42 839	43 315	4 287,2	239,1
1997 . . . . .	10	513	44 580	45 103	4 467,9	248,2
1998 . . . . .	14	380	45 246	45 640	4 632,1	251,8
1999 . . . . .	x	16	45 105	45 121	4 526,6	250,8
2000 . . . . .	x	42	45 201	45 243	4 635,6	251,1
2001 . . . . .	x	31	46 913	46 944	5 240,0	260,2
2002 . . . . .	x	48	47 208	47 256	5 256,8	261,4
2003 . . . . .	x	49	50 962	51 011	5 806,4	281,9
2004 . . . . .	x	60	51 139	51 199	5 804,3	283,0
2005 . . . . .	x	68	47 480	47 548	5 551,4	262,9
2006 . . . . .	x	54	45 665	45 719	5 602,9	253,1
2007 . . . . .	x	72	43 104	43 176	5 381,9	239,3
2008 . . . . .	x	53	46 098	46 151	5 655,2	256,6
2009 . . . . .	x	53	45 978	46 031	5 616,6	256,9

1) entfällt aufgrund des Inkrafttretens des Eheschließungsrechtsgesetzes am 1. Juli 1998

### 8. Ehelösungen und Abweisungen 2009 nach Entscheidung in der Ehesache und Antragsteller/Kläger

Entscheidung	Entscheidungen insgesamt	Davon wurde das Verfahren beantragt								von der zuständigen Verwaltungsbehörde
		vom Mann				von der Frau				
		zusammen	ohne	mit	zusammen	ohne	mit	von beiden		
			Zustimmung der Frau			Zustimmung des Mannes				
<b>Ehelösungen</b>										
Scheidung der Ehe vor einjähriger Trennung <sup>1)</sup> . . . . .	939	339	34	305	533	52	481	67	–	
Scheidung der Ehe nach einjähriger Trennung <sup>1)</sup> . . . . .	39 395	14 956	1 725	13 231	21 216	2 529	18 687	3 223	–	
Scheidung der Ehe nach dreijähriger Trennung <sup>1)</sup> . . . . .	5 472	2 121	234	1 887	2 800	364	2 436	551	–	
Scheidung der Ehe aufgrund anderer Vorschriften . . . . .	172	53	12	41	92	24	68	27	–	
Ehescheidungen zusammen . . . . .	45 978	17 469	2 005	15 464	24 641	2 969	21 672	3 868	–	
Aufhebung der Ehe . . . . .	53	12	12	–	21	21	–	12	8	
<b>Ehelösungen insgesamt . . . . .</b>	<b>46 031</b>	<b>17 481</b>	<b>2 017</b>	<b>15 464</b>	<b>24 662</b>	<b>2 990</b>	<b>21 672</b>	<b>3 880</b>	<b>8</b>	
<b>Abweisungen</b>										
Abweisung des Scheidungsantrages Ehegatten leben noch nicht ein Jahr getrennt <sup>1)</sup> . . . . .	27	14	10	4	13	6	7	–	–	
im Interesse der aus der Ehe hervorgegangenen minderjährigen Kinder u. a. HärteklauseIn <sup>1)</sup> . . . . .	6	2	1	1	4	1	3	–	–	
aus anderen Gründen . . . . .	42	30	28	2	12	9	3	–	–	
Zusammen . . . . .	75	46	39	7	29	16	13	–	–	
Abweisung der Klage . . . . .	5	3	3	–	1	1	–	–	1	
<b>Abweisungen insgesamt . . . . .</b>	<b>80</b>	<b>49</b>	<b>42</b>	<b>7</b>	<b>30</b>	<b>17</b>	<b>13</b>	<b>–</b>	<b>1</b>	

1) Siehe Erläuterungen S. 63.

### 9. Geschiedene Ehen 2009 nach der Staatsangehörigkeit der Eheleute

Staatsangehörigkeit des Mannes	Staatsangehörigkeit der Frau										
	deutsch	bosnisch-herzegowinisch	griechisch	italienisch	kroatisch	polnisch	rus-sisch	serbisch	türkisch	sonstige <sup>1)</sup>	insgesamt
Deutsch . . . . .	42 195	24	20	32	28	159	103	3	165	670	43 399
Bosnisch-herzegowinisch . . . . .	32	10	–	1	2	–	–	–	–	5	50
Griechisch . . . . .	30	–	59	–	–	3	2	–	1	6	101
Italienisch . . . . .	79	1	1	55	–	4	–	–	3	19	162
Kroatisch . . . . .	28	3	–	1	14	1	–	–	–	2	49
Polnisch . . . . .	44	–	–	1	–	26	–	–	–	1	72
Russisch . . . . .	42	–	–	–	–	–	22	–	–	2	66
Serbisch . . . . .	3	–	–	–	–	–	–	2	1	–	6
Türkisch . . . . .	460	–	1	1	–	4	1	–	452	8	927
Sonstige <sup>1)</sup> . . . . .	849	1	1	8	1	5	2	1	10	268	1 146
<b>Insgesamt . . . . .</b>	<b>43 762</b>	<b>39</b>	<b>82</b>	<b>99</b>	<b>45</b>	<b>202</b>	<b>130</b>	<b>6</b>	<b>632</b>	<b>981</b>	<b>45 978</b>

1) einschl. staatenlos und unbekannt

**10. Geschiedene Ehen 2009 nach Eheschließungsjahr,**

Ehe- schließungs- jahr	Ehe				
	insgesamt	davon			
		Scheidungen vor einjähriger Trennung <sup>1)</sup>	Scheidungen nach einjähriger Trennung <sup>1)</sup>	Scheidungen nach dreijähriger Trennung <sup>1)</sup>	Scheidungen aufgrund anderer Vorschriften <sup>1)</sup>
2009 .....	13	12	–	–	1
2008 .....	260	52	201	–	7
2007 .....	1 039	46	984	–	9
2006 .....	1 741	48	1 657	31	5
2005 .....	2 402	50	2 245	98	9
2004 .....	2 694	69	2 440	173	12
2003 .....	2 737	67	2 425	234	11
2002 .....	2 691	52	2 387	241	11
2001 .....	2 295	38	1 976	275	6
2000 .....	2 221	38	1 929	251	3
1999 .....	2 086	37	1 796	249	4
1998 .....	1 905	23	1 635	236	11
1997 .....	1 777	17	1 511	241	8
1996 .....	1 585	28	1 329	223	5
1995 .....	1 557	19	1 310	213	15
1994 .....	1 557	41	1 291	222	3
1993 .....	1 497	27	1 263	205	2
1992 .....	1 426	27	1 198	194	7
1991 .....	1 528	30	1 282	209	7
1990 .....	1 398	28	1 187	177	6
1989 .....	1 311	19	1 110	176	6
1988 .....	1 187	22	981	180	4
1987 .....	1 070	17	903	147	3
1986 .....	987	23	828	134	2
1985 .....	841	11	702	128	–
1984 .....	819	12	675	131	1
1983 .....	695	13	563	118	1
1982 und früher. .	4 659	73	3 587	986	13
<b>Insgesamt</b> .....	<b>45 978</b>	<b>939</b>	<b>39 395</b>	<b>5 472</b>	<b>172</b>

1) Siehe Erläuterungen S. 63.

**Entscheidung in der Ehesache und Antragsteller**

scheidungen

das Verfahren wurde beantragt						
zusammen	vom Mann		zusammen	von der Frau		von beiden
	ohne	mit		ohne	mit	
	Zustimmung der Frau			Zustimmung des Mannes		
3	1	2	9	1	8	1
85	8	77	147	24	123	28
369	45	324	568	74	494	102
596	80	516	1 002	146	856	143
846	116	730	1 350	183	1 167	206
914	105	809	1 553	201	1 352	227
956	108	848	1 547	206	1 341	234
934	104	830	1 528	188	1 340	229
827	96	731	1 261	154	1 107	207
814	100	714	1 212	134	1 078	195
768	103	665	1 154	131	1 023	164
741	83	658	1 001	107	894	163
681	82	599	957	126	831	139
598	76	522	849	92	757	138
570	53	517	852	96	756	135
625	61	564	791	96	695	141
654	85	569	729	71	658	114
552	55	497	758	80	678	116
595	62	533	821	107	714	112
554	66	488	724	77	647	120
494	54	440	706	69	637	111
496	48	448	600	81	519	91
429	39	390	557	56	501	84
412	46	366	484	61	423	91
347	39	308	424	53	371	70
359	43	316	388	42	346	72
297	29	268	340	48	292	58
1 953	218	1 735	2 329	265	2 064	377
<b>17 469</b>	<b>2 005</b>	<b>15 464</b>	<b>24 641</b>	<b>2 969</b>	<b>21 672</b>	<b>3 868</b>

## 11. Geschiedene Ehen 2009 nach Eheschließungsjahr

Lfd. Nr.	Altersunterschied der Eheleute	Geschiedene												
		insgesamt	davon geschlossen											
			2009	2008	2007	2006	2005	2004	2003	2002	2001	2000	1999	1998
1	Frau älter . . . . .	8 370	–	50	174	351	515	607	646	618	488	445	409	417
	davon um ... Jahr(e)													
2	16 und mehr . . . . .	329	–	3	7	22	31	47	52	44	30	17	23	7
3	11 – 15 . . . . .	480	–	1	10	22	43	60	61	53	35	26	28	27
4	10 . . . . .	190	–	3	2	13	15	17	20	14	11	11	8	14
5	9 . . . . .	209	–	4	1	12	17	14	17	26	13	13	16	13
6	8 . . . . .	277	–	3	5	10	24	19	30	25	30	19	15	13
7	7 . . . . .	323	–	2	11	16	15	27	29	26	30	21	14	18
8	6 . . . . .	435	–	1	12	15	27	44	28	58	27	20	28	22
9	5 . . . . .	549	–	5	7	31	40	46	45	35	38	25	26	24
10	4 . . . . .	836	–	6	15	40	66	43	64	62	42	53	46	29
11	3 . . . . .	1 094	–	9	23	40	49	72	85	78	57	57	44	67
12	2 . . . . .	1 471	–	4	33	66	77	105	92	84	73	88	63	66
13	1 . . . . .	2 177	–	9	48	64	111	113	123	113	102	95	98	117
14	Mann und Frau gleichaltrig oder Altersdifferenz geringer als 1 Jahr . . . . .	8 300	4	47	190	272	341	385	402	431	324	352	356	361
15	Mann älter . . . . .	29 308	9	163	675	1 118	1 546	1 702	1 689	1 642	1 483	1 424	1 321	1 127
	davon um ... Jahr(e)													
16	1 . . . . .	5 003	1	22	79	171	208	232	226	224	191	182	194	197
17	2 . . . . .	4 738	–	14	93	165	188	214	198	181	194	209	192	169
18	3 . . . . .	3 937	1	12	77	131	178	200	179	190	160	187	158	142
19	4 . . . . .	3 261	1	18	72	102	172	172	174	161	171	167	158	130
20	5 . . . . .	2 460	–	12	59	81	133	157	139	151	149	116	128	84
21	6 . . . . .	1 963	3	16	48	68	124	118	115	111	104	107	93	79
22	7 . . . . .	1 600	–	13	47	81	94	90	102	103	107	82	86	61
23	8 . . . . .	1 247	1	7	38	56	89	81	89	90	78	82	55	48
24	9 . . . . .	986	1	5	31	47	62	74	78	69	61	59	40	42
25	10 . . . . .	785	–	9	17	40	50	62	78	58	44	29	42	41
26	11 . . . . .	626	–	4	20	31	46	63	45	51	31	35	33	27
27	12 . . . . .	486	–	6	15	23	36	33	44	38	26	27	33	19
28	13 . . . . .	393	–	–	16	29	29	33	29	36	34	25	10	13
29	14 . . . . .	317	–	5	10	19	14	36	29	18	30	26	17	9
30	15 . . . . .	272	–	6	9	16	20	26	27	19	22	17	13	11
31	16 – 20 . . . . .	735	–	10	25	36	61	56	79	76	39	47	42	33
32	21 und mehr . . . . .	499	1	4	19	22	42	55	58	66	42	27	27	22
<b>33</b>	<b>Insgesamt . . . . .</b>	<b>45 978</b>	<b>13</b>	<b>260</b>	<b>1 039</b>	<b>1 741</b>	<b>2 402</b>	<b>2 694</b>	<b>2 737</b>	<b>2 691</b>	<b>2 295</b>	<b>2 221</b>	<b>2 086</b>	<b>1 905</b>

## und Altersunterschied der Eheleute

Ehen															Lfd. Nr.
im Jahre															
1997	1996	1995	1994	1993	1992	1991	1990	1989	1988	1987	1986	1985	1984	1983 und früher	
372	316	298	277	262	253	254	214	195	168	138	135	100	102	566	1
9	2	9	3	6	5	4	-	-	2	-	3	1	-	2	2
19	12	10	8	9	10	5	10	4	3	5	6	2	2	9	3
6	3	6	5	6	5	7	2	1	2	1	7	2	2	7	4
12	4	10	3	3	3	3	5	4	5	3	1	-	1	6	5
14	7	10	6	7	5	3	4	5	5	1	2	3	-	12	6
12	16	11	6	9	9	11	8	9	4	7	3	2	1	6	7
24	14	14	15	7	16	10	5	10	7	4	6	2	3	16	8
22	18	19	18	16	19	21	8	10	13	9	9	3	4	38	9
35	50	28	31	23	30	24	18	17	15	14	15	8	8	54	10
53	44	48	35	35	40	42	26	23	23	24	18	13	16	73	11
79	63	57	61	48	42	44	58	42	31	21	23	17	20	114	12
87	83	76	86	93	69	80	70	70	58	49	42	47	45	229	13
314	297	280	309	301	296	331	290	260	249	215	225	171	165	1 132	14
1 091	972	979	971	934	877	943	894	856	770	717	627	570	552	3 656	15
170	150	174	186	156	165	182	172	165	165	154	134	136	138	829	16
174	139	165	163	166	158	168	157	161	164	125	132	117	105	827	17
157	143	128	141	133	117	133	151	147	119	103	93	89	91	577	18
141	111	110	101	123	88	113	103	91	77	85	73	58	72	417	19
89	92	82	82	76	79	78	76	64	53	61	47	47	47	278	20
74	58	69	52	63	59	69	58	61	57	45	48	35	22	207	21
61	45	51	53	63	54	44	36	43	32	38	39	23	15	137	22
47	31	47	40	27	38	37	25	30	27	30	17	17	15	105	23
41	50	36	33	26	27	29	26	17	19	15	14	9	14	61	24
24	29	23	22	24	24	23	20	20	13	15	7	7	9	55	25
20	25	20	20	14	13	19	13	13	13	5	5	9	8	43	26
16	23	11	15	14	8	5	20	11	13	10	4	5	5	26	27
11	18	13	15	11	5	7	6	10	3	4	1	2	2	31	28
9	8	13	11	2	12	7	3	5	1	4	2	3	5	19	29
10	3	8	2	7	6	7	3	3	5	8	3	5	1	15	30
24	31	20	26	23	17	18	15	12	5	8	5	4	-	23	31
23	16	9	9	6	7	4	10	3	4	7	3	4	3	6	32
<b>1 777</b>	<b>1 585</b>	<b>1 557</b>	<b>1 557</b>	<b>1 497</b>	<b>1 426</b>	<b>1 528</b>	<b>1 398</b>	<b>1 311</b>	<b>1 187</b>	<b>1 070</b>	<b>987</b>	<b>841</b>	<b>819</b>	<b>5 354</b>	<b>33</b>

### 12. Geschiedene Ehen 2009 nach Eheschließungsjahr und Zahl der noch lebenden minderjährigen Kinder

Ehe- schließungs- jahr	Geschiedene Ehen							Noch lebende minderjährige Kinder aus geschiedenen Ehen	
	ins- gesamt	mit ... noch lebenden minderjährigen Kindern <sup>1)</sup>						mit 5 und mehr Kindern	ins- gesamt
		0	1	2	3	4	5 und mehr		
2009 .....	13	11	1	–	1	–	–	–	4
2008 .....	260	228	25	5	1	–	1	6	44
2007 .....	1 039	849	150	35	4	1	–	–	236
2006 .....	1 741	1 293	352	86	8	1	1	6	558
2005 .....	2 402	1 621	594	154	25	5	3	17	1 014
2004 .....	2 694	1 777	655	216	37	8	1	5	1 235
2003 .....	2 737	1 694	715	264	47	14	3	17	1 457
2002 .....	2 691	1 579	695	342	54	15	6	33	1 634
2001 .....	2 295	1 249	606	355	62	14	9	52	1 610
2000 .....	2 221	1 039	662	403	81	27	9	49	1 868
1999 .....	2 086	883	616	458	97	30	2	10	1 953
1998 .....	1 905	757	530	492	100	20	6	31	1 925
1997 .....	1 777	674	504	471	98	19	11	58	1 874
1996 .....	1 585	577	421	450	108	23	6	34	1 771
1995 .....	1 557	525	412	485	112	14	9	48	1 822
1994 .....	1 557	489	409	500	114	35	10	64	1 955
1993 .....	1 497	431	405	481	134	28	18	100	1 981
1992 .....	1 426	421	338	481	133	40	13	73	1 932
1991 .....	1 528	422	403	497	155	37	14	80	2 090
1990 .....	1 398	418	341	469	138	23	9	52	1 837
1989 .....	1 311	453	352	360	104	26	16	94	1 582
1988 .....	1 187	482	337	277	67	20	4	20	1 192
1987 .....	1 070	483	314	201	57	12	3	16	951
1986 .....	987	505	251	174	38	14	5	27	796
1985 .....	841	471	216	114	32	5	3	17	577
1984 .....	819	511	193	85	22	7	1	8	465
1983 und früher..	5 354	4 411	617	225	71	21	9	46	1 410
<b>Insgesamt .....</b>	<b>45 978</b>	<b>24 253</b>	<b>11 114</b>	<b>8 080</b>	<b>1 900</b>	<b>459</b>	<b>172</b>	<b>963</b>	<b>35 773</b>

1) einschl. der legitimierten Kinder



**13. Lebendgeborene 2008 und 2009 nach dem Alter der Mutter**

Alter der Mutter von ... bis unter ... Jahren <sup>1)</sup>	2008			2009		
	Lebendgeborene			Lebendgeborene		
	insgesamt	Eltern miteinander verheiratet	Eltern nicht miteinander verheiratet	insgesamt	Eltern miteinander verheiratet	Eltern nicht miteinander verheiratet
Unter 15 . . . . .	24	–	24	18	–	18
15 – 16 . . . . .	135	–	135	91	–	91
16 – 17 . . . . .	399	4	395	356	4	352
17 – 18 . . . . .	787	38	749	708	29	679
18 – 19 . . . . .	1 422	229	1 193	1 302	181	1 121
19 – 20 . . . . .	2 472	699	1 773	2 310	620	1 690
20 – 21 . . . . .	3 211	1 207	2 004	3 032	1 086	1 946
21 – 22 . . . . .	3 944	1 804	2 140	3 794	1 639	2 155
22 – 23 . . . . .	4 542	2 442	2 100	4 481	2 317	2 164
23 – 24 . . . . .	5 193	3 231	1 962	4 944	2 945	1 999
24 – 25 . . . . .	6 093	4 159	1 934	5 688	3 688	2 000
25 – 26 . . . . .	7 005	4 988	2 017	6 626	4 650	1 976
26 – 27 . . . . .	7 904	5 918	1 986	7 588	5 650	1 938
27 – 28 . . . . .	9 142	7 026	2 116	8 571	6 492	2 079
28 – 29 . . . . .	9 524	7 606	1 918	9 267	7 268	1 999
29 – 30 . . . . .	9 609	7 783	1 826	9 656	7 687	1 969
30 – 31 . . . . .	9 783	8 029	1 754	9 582	7 814	1 768
31 – 32 . . . . .	9 880	8 189	1 691	9 714	7 992	1 722
32 – 33 . . . . .	9 349	7 751	1 598	9 195	7 556	1 639
33 – 34 . . . . .	8 561	7 079	1 482	8 487	6 957	1 530
34 – 35 . . . . .	7 816	6 533	1 283	7 727	6 385	1 342
35 – 36 . . . . .	7 057	5 808	1 249	6 968	5 758	1 210
36 – 37 . . . . .	6 416	5 213	1 203	6 021	4 925	1 096
37 – 38 . . . . .	5 498	4 429	1 069	5 175	4 151	1 024
38 – 39 . . . . .	4 479	3 556	923	4 195	3 374	821
39 – 40 . . . . .	3 597	2 807	790	3 376	2 668	708
40 – 41 . . . . .	2 579	1 986	593	2 578	1 993	585
41 – 42 . . . . .	1 538	1 171	367	1 631	1 232	399
42 – 43 . . . . .	962	741	221	894	672	222
43 – 44 . . . . .	578	415	163	550	408	142
44 – 45 . . . . .	286	211	75	264	197	67
45 – 46 . . . . .	110	82	28	135	103	32
46 – 47 . . . . .	61	46	15	54	44	10
47 – 48 . . . . .	21	17	4	23	19	4
48 – 49 . . . . .	18	13	5	12	9	3
49 – 50 . . . . .	5	5	–	13	12	1
50 und mehr . . . .	7	7	–	3	2	1
<b>Insgesamt . . . . .</b>	<b>150 007</b>	<b>111 222</b>	<b>38 785</b>	<b>145 029</b>	<b>106 527</b>	<b>38 502</b>

1) ermittelt aus Geburtsdatum der Mutter und Geburtsdatum des Kindes = tatsächliches Alter der Mutter bei der Geburt

**14. Lebendgeborene (Eltern miteinander verheiratet) 2009  
nach dem Eheschließungsjahr der Mutter und der Lebendgeburtenfolge**

Eheschließungs- jahr	Lebendgeborene (Eltern miteinander verheiratet)						
	insgesamt	davon waren					
		1.	2.	3.	4.	5.	6. und weiteres
Kind <sup>1)</sup>							
2009 .....	8 925	8 147	663	87	23	4	1
2008 .....	15 659	15 105	525	24	4	–	1
2007 .....	13 817	9 810	3 901	97	7	–	2
2006 .....	12 532	6 166	5 835	514	15	2	–
2005 .....	11 151	4 018	6 113	888	124	7	1
2004 .....	9 183	2 697	5 034	1 243	175	32	2
2003 .....	7 423	1 834	3 887	1 386	258	41	17
2002 .....	5 992	1 296	2 903	1 400	296	75	22
2001 .....	4 640	863	2 059	1 295	296	98	29
2000 .....	3 842	676	1 580	1 142	317	87	40
1999 .....	2 990	437	1 073	998	345	81	56
1998 .....	2 272	290	731	799	293	103	56
1997 .....	1 837	217	520	672	283	92	53
1996 .....	1 437	144	357	498	264	93	81
1995 .....	1 068	122	227	371	217	60	71
1994 .....	838	74	162	296	182	70	54
1993 .....	735	57	135	245	142	82	74
1992 .....	554	31	89	192	120	52	70
1991 .....	465	29	69	140	105	57	65
1990 .....	358	18	30	102	98	43	67
1989 .....	267	14	26	67	69	40	51
1988 – 1984 .....	436	25	40	92	108	49	122
1983 und früher ...	26	4	1	3	2	5	11
Unbekannt .....	80	34	16	16	7	2	5
<b>Insgesamt .....</b>	<b>106 527</b>	<b>52 108</b>	<b>35 976</b>	<b>12 567</b>	<b>3 750</b>	<b>1 175</b>	<b>951</b>

1) Das im Berichtsjahr lebendgeborene Kind ist in der Geburtenfolge mit allen in der jetzigen Ehe lebendgeborenen und legitimierte Kindern mitgezählt.

**15. Geburtenhäufigkeit 2002 – 2009 nach dem Alter der Mutter**

Alter der Mutter in Jahren	Lebendgeborene je 1 000 Frauen nebenstehenden Alters							
	2002	2003	2004	2005	2006	2007	2008	2009
15 .....	1,8	1,5	1,4	1,4	1,4	1,4	1,4	1,0
16 .....	4,9	4,9	4,4	4,2	3,6	3,6	3,9	3,6
17 .....	10,7	10,0	9,4	9,1	8,0	8,0	7,6	7,0
18 .....	18,6	18,9	17,0	15,5	15,3	14,2	13,6	12,5
19 .....	30,5	29,4	27,8	27,8	25,0	24,6	23,6	22,0
20 .....	41,9	38,9	35,4	36,3	33,1	32,8	30,6	28,9
21 .....	51,6	48,2	45,8	42,8	42,3	40,8	37,9	36,0
22 .....	58,6	56,8	53,9	50,2	48,3	45,8	44,3	42,8
23 .....	64,4	61,2	60,0	58,4	55,4	52,9	51,5	48,1
24 .....	71,9	70,1	70,3	66,6	63,1	61,3	59,8	56,3
25 .....	77,3	78,0	75,8	73,6	71,6	69,6	67,0	64,9
26 .....	83,8	81,2	83,3	81,5	78,7	77,8	74,5	72,7
27 .....	85,3	88,1	85,7	85,3	83,2	84,9	85,4	80,9
28 .....	92,0	90,4	90,9	90,5	89,9	89,7	90,8	86,9
29 .....	92,7	93,6	94,6	89,3	91,3	93,9	94,6	92,6
30 .....	93,0	91,7	96,5	94,3	93,6	95,5	96,7	94,7
31 .....	89,7	90,2	91,2	90,6	91,4	93,2	96,9	96,3
32 .....	81,0	83,6	84,6	84,6	86,4	91,4	92,3	90,5
33 .....	74,7	75,3	77,5	76,7	76,8	83,2	84,6	84,1
34 .....	65,4	65,0	67,7	69,4	68,8	73,3	76,1	76,7
35 .....	53,7	56,6	58,0	57,3	59,9	65,9	65,3	68,1
36 .....	43,5	44,8	47,0	47,6	47,6	51,5	54,2	55,8
37 .....	32,7	33,8	35,4	37,3	37,7	40,1	43,4	43,8
38 .....	23,9	24,9	26,6	28,3	30,0	31,2	33,0	33,2
39 .....	17,0	18,2	19,6	20,6	21,5	22,8	24,8	25,0
40 .....	12,3	11,7	13,3	13,8	14,5	16,1	17,2	17,8
41 .....	7,3	7,6	7,8	8,2	9,3	9,8	10,1	10,9
42 .....	4,4	4,4	4,5	4,7	5,5	6,0	6,2	5,9
43 .....	2,2	2,6	2,4	2,6	2,8	3,2	3,7	3,6
44 .....	1,2	1,1	1,3	1,3	1,5	1,6	1,8	1,7
45 .....	0,5	0,5	0,7	0,6	0,6	0,7	0,7	0,9
46 .....	0,3	0,2	0,3	0,3	0,4	0,3	0,4	0,4
47 .....	0	0,1	0,1	0,1	0,1	0,2	0,1	0,2
48 .....	0,1	0	0,1	0	0,1	0,1	0,1	0,1
49 .....	0,1	0	0	0	0	0	0	0,1
<b>Summe der Ziffern<sup>1)</sup></b> .....	<b>1 389,0</b>	<b>1 383,5</b>	<b>1 390,3</b>	<b>1 370,8</b>	<b>1 358,7</b>	<b>1 387,4</b>	<b>1 394,1</b>	<b>1 365,7</b>
<b>Insgesamt<sup>2)</sup></b> .....	<b>38,2</b>	<b>37,4</b>	<b>37,0</b>	<b>36,0</b>	<b>35,3</b>	<b>35,8</b>	<b>35,8</b>	<b>35,0</b>

1) Summe der altersspezifischen Geburtenziffern (= zusammengefasste Geburtenziffer) ergibt die Zahl der Kinder, die 1 000 Frauen im Lauf ihres Lebens gebären, wenn sich die altersspezifische Geburtenziffern nicht ändern. – 2) Lebendgeborene von Müttern im Alter von 15 bis 49 Jahren, bezogen auf 1 000 Frauen in diesem Alter

## 16. Gestorbene\*) 2009 nach Alter und Geschlecht

Alter von ... bis unter ... Jahr(en)	Gestorbene			Alter von ... bis unter ... Jahren	Gestorbene		
	insgesamt	männlich	weiblich		insgesamt	männlich	weiblich
0 - 1 .....	576	326	250	55 - 56 .....	1 244	782	462
1 - 2 .....	59	32	27	56 - 57 .....	1 333	828	505
2 - 3 .....	31	17	14	57 - 58 .....	1 436	906	530
3 - 4 .....	24	15	9	58 - 59 .....	1 584	985	599
4 - 5 .....	27	17	10	59 - 60 .....	1 750	1 132	618
5 - 6 .....	17	9	8	60 - 61 .....	1 860	1 189	671
6 - 7 .....	17	11	6	61 - 62 .....	1 740	1 133	607
7 - 8 .....	16	9	7	62 - 63 .....	1 842	1 171	671
8 - 9 .....	10	5	5	63 - 64 .....	1 530	974	556
9 - 10 .....	16	8	8	64 - 65 .....	1 973	1 304	669
10 - 11 .....	26	15	11	65 - 66 .....	2 420	1 598	822
11 - 12 .....	14	7	7	66 - 67 .....	2 435	1 560	875
12 - 13 .....	17	9	8	67 - 68 .....	2 985	1 868	1 117
13 - 14 .....	20	11	9	68 - 69 .....	3 434	2 203	1 231
14 - 15 .....	29	11	18	69 - 70 .....	3 976	2 526	1 450
15 - 16 .....	31	21	10	70 - 71 .....	4 083	2 551	1 532
16 - 17 .....	40	25	15	71 - 72 .....	4 091	2 560	1 531
17 - 18 .....	49	35	14	72 - 73 .....	4 371	2 632	1 739
18 - 19 .....	59	42	17	73 - 74 .....	4 688	2 824	1 864
19 - 20 .....	55	42	13	74 - 75 .....	5 105	3 052	2 053
20 - 21 .....	78	61	17	75 - 76 .....	4 699	2 816	1 883
21 - 22 .....	61	42	19	76 - 77 .....	4 577	2 659	1 918
22 - 23 .....	73	45	28	77 - 78 .....	5 119	2 908	2 211
23 - 24 .....	67	44	23	78 - 79 .....	5 949	3 322	2 627
24 - 25 .....	85	63	22	79 - 80 .....	6 363	3 420	2 943
25 - 26 .....	73	55	18	80 - 81 .....	6 831	3 579	3 252
26 - 27 .....	72	35	37	81 - 82 .....	7 096	3 582	3 514
27 - 28 .....	94	67	27	82 - 83 .....	7 141	3 276	3 865
28 - 29 .....	90	60	30	83 - 84 .....	7 180	2 990	4 190
29 - 30 .....	105	71	34	84 - 85 .....	7 399	2 794	4 605
30 - 31 .....	99	72	27	85 - 86 .....	7 083	2 499	4 584
31 - 32 .....	125	85	40	86 - 87 .....	7 129	2 380	4 749
32 - 33 .....	119	75	44	87 - 88 .....	7 572	2 460	5 112
33 - 34 .....	103	66	37	88 - 89 .....	7 047	2 103	4 944
34 - 35 .....	135	83	52	89 - 90 .....	6 347	1 770	4 577
35 - 36 .....	126	88	38	90 - 91 .....	3 649	976	2 673
36 - 37 .....	150	92	58	91 - 92 .....	2 846	751	2 095
37 - 38 .....	180	109	71	92 - 93 .....	2 800	680	2 120
38 - 39 .....	216	146	70	93 - 94 .....	2 755	591	2 164
39 - 40 .....	253	161	92	94 - 95 .....	3 162	657	2 505
40 - 41 .....	304	183	121	95 - 96 .....	2 847	555	2 292
41 - 42 .....	331	207	124	96 - 97 .....	2 201	403	1 798
42 - 43 .....	384	227	157	97 - 98 .....	1 592	245	1 347
43 - 44 .....	440	283	157	98 - 99 .....	1 076	160	916
44 - 45 .....	511	319	192	99 - 100 .....	785	104	681
45 - 46 .....	598	370	228	100 und mehr ...	1 336	164	1 172
46 - 47 .....	664	426	238	Alter unbekannt ..	-	-	-
47 - 48 .....	709	461	248				
48 - 49 .....	768	479	289				
49 - 50 .....	897	557	340				
50 - 51 .....	896	572	324				
51 - 52 .....	1 014	663	351				
52 - 53 .....	1 084	691	393				
53 - 54 .....	1 101	664	437				
54 - 55 .....	1 215	769	446				
				<b>Insgesamt .....</b>	<b>190 814</b>	<b>90 680</b>	<b>100 134</b>

\*) ohne nachträglich beurkundete Kriegssterbefälle und Todeserklärungen

## 17. Im ersten Lebensjahr Gestorbene 2007 – 2009 nach dem Alter

Alter <sup>1)</sup>	Im ersten Lebensjahr Gestorbene								
	männlich			weiblich			insgesamt		
	2007	2008	2009	2007	2008	2009	2007	2008	2009
Tage									
0 .....	121	115	122	108	86	98	229	201	220
1 .....	39	26	33	28	27	14	67	53	47
2 .....	21	17	9	12	8	11	33	25	20
3 .....	12	14	12	10	8	7	22	22	19
4 .....	8	9	3	8	5	3	16	14	6
5 .....	8	5	5	5	4	5	13	9	10
6 .....	5	8	4	3	4	4	8	12	8
7 .....	7	4	4	5	3	2	12	7	6
8 .....	5	3	3	5	3	1	10	6	4
9 .....	5	6	4	2	2	5	7	8	9
10 .....	2	4	2	2	2	5	4	6	7
11 .....	1	2	1	4	3	2	5	5	3
12 .....	4	2	3	1	2	1	5	4	4
13 .....	1	3	3	5	3	–	6	6	3
14 – 20 .....	18	17	16	13	11	7	31	28	23
21 – 27 .....	14	7	5	10	6	4	24	13	9
<b>Zusammen</b> .....	<b>271</b>	<b>242</b>	<b>229</b>	<b>221</b>	<b>177</b>	<b>169</b>	<b>492</b>	<b>419</b>	<b>398</b>
Von ... bis unter ... Monaten									
0 – 1 .....	273	244	231	222	180	171	495	424	402
1 – 2 .....	31	28	16	21	20	25	52	48	41
2 – 3 .....	27	12	15	19	15	12	46	27	27
3 – 4 .....	11	12	15	15	11	8	26	23	23
4 – 5 .....	12	14	12	11	13	6	23	27	18
5 – 6 .....	14	19	8	3	7	4	17	26	12
6 – 7 .....	11	10	10	7	12	7	18	22	17
7 – 8 .....	10	7	6	6	7	6	16	14	12
8 – 9 .....	9	3	6	1	5	1	10	8	7
9 – 10 .....	10	4	3	4	3	3	14	7	6
10 – 11 .....	2	3	3	6	9	4	8	12	7
11 – 12 .....	2	4	1	1	2	3	3	6	4
<b>Im ersten Lebensjahr Gestorbene insgesamt</b> ...	<b>412</b>	<b>360</b>	<b>326</b>	<b>316</b>	<b>284</b>	<b>250</b>	<b>728</b>	<b>644</b>	<b>576</b>

1) ermittelt als Differenz zwischen Geburtstag und Sterbetag

**18. Sterbehäufigkeit 1961 und 2004 – 2009 nach Alter\*) und Geschlecht**

Alter von ... bis unter ... Jahr(en)	Gestorbene auf 1 000 Einwohner je Altersgruppe													
	1961		2004		2005		2006		2007		2008		2009	
	männ- lich	weib- lich	männ- lich	weib- lich	männ- lich	weib- lich	männ- lich	weib- lich	männ- lich	weib- lich	männ- lich	weib- lich	männ- lich	weib- lich
unter 1 <sup>1)</sup> . . . . .	38,4	30,1	5,7	4,3	5,1	4,0	4,8	4,3	5,3	4,3	4,7	3,9	4,4	3,5
1 – 5 . . . . .	1,5	1,2	0,2	0,2	0,3	0,2	0,2	0,2	0,2	0,2	0,3	0,2	0,3	0,2
5 – 10 . . . . .	0,7	0,4	0,1	0,1	0,1	0,1	0,1	0,1	0,1	0,1	0,1	0,1	0,1	0,1
10 – 15 . . . . .	0,5	0,3	0,1	0,1	0,1	0,1	0,1	0,1	0,1	0,1	0,1	0,1	0,1	0,1
15 – 20 . . . . .	1,3	0,4	0,3	0,2	0,3	0,2	0,4	0,2	0,3	0,2	0,3	0,2	0,3	0,1
20 – 25 . . . . .	1,9	0,7	0,6	0,2	0,6	0,2	0,5	0,2	0,6	0,2	0,5	0,2	0,5	0,2
25 – 30 . . . . .	1,7	0,8	0,6	0,3	0,7	0,3	0,6	0,2	0,6	0,3	0,5	0,3	0,5	0,3
30 – 35 . . . . .	1,9	1,1	0,8	0,4	0,8	0,4	0,8	0,4	0,8	0,4	0,8	0,4	0,8	0,4
35 – 40 . . . . .	2,3	1,7	1,2	0,6	1,2	0,6	1,1	0,6	1,1	0,6	1,0	0,6	1,0	0,6
40 – 45 . . . . .	3,7	2,4	2,0	1,1	1,9	1,2	1,8	1,0	1,6	1,0	1,6	1,0	1,6	1,0
45 – 50 . . . . .	5,8	3,6	3,5	2,1	3,4	2,1	3,3	1,9	3,1	1,9	3,0	1,8	3,0	1,8
50 – 55 . . . . .	9,9	5,4	5,7	3,2	5,7	3,2	5,4	3,0	5,4	3,1	5,3	3,0	5,1	3,0
55 – 60 . . . . .	17,1	8,5	8,6	4,7	8,7	4,7	8,5	4,7	8,5	4,7	8,4	4,7	8,2	4,7
60 – 65 . . . . .	28,4	14,1	13,9	6,8	13,7	6,8	13,2	6,9	13,1	6,8	13,0	7,2	12,8	6,7
65 – 70 . . . . .	43,9	24,5	21,3	10,4	20,9	9,9	19,9	9,7	19,9	9,8	19,6	9,9	19,6	10,1
70 und mehr . . . .	100,4	78,9	64,1	57,3	63,2	57,1	60,7	55,4	60,1	54,0	60,1	54,9	59,2	54,1
<b>Insgesamt . . . . .</b>	<b>12,1</b>	<b>9,6</b>	<b>9,8</b>	<b>10,5</b>	<b>10,0</b>	<b>10,6</b>	<b>9,8</b>	<b>10,5</b>	<b>10,0</b>	<b>10,5</b>	<b>10,2</b>	<b>10,9</b>	<b>10,4</b>	<b>10,9</b>

\*) ohne Gestorbene mit unbekanntem Alter – 1) je 1 000 Lebendgeborene, berechnet unter Berücksichtigung der Geburtenentwicklung

**19. Säuglingssterblichkeit 2004 – 2009 nach Lebensmonaten**

Lebensmonat	Säuglingssterblichkeit											
	männlich						weiblich					
	2004	2005	2006	2007	2008	2009	2004	2005	2006	2007	2008	2009
	Von 10 000 Säuglingen starben ...											
Im 1. Monat . . . .	40,5	33,7	32,8	35,3	31,7	31,1	26,7	26,2	30,6	30,2	24,7	24,2
2. Monat . . . . .	3,0	3,8	3,0	4,0	3,6	2,2	4,3	3,7	1,9	2,9	2,7	3,5
3. Monat . . . . .	2,6	2,8	2,1	3,5	1,6	2,0	3,0	1,9	2,2	2,6	2,1	1,7
4. Monat . . . . .	2,7	1,4	2,2	1,4	1,6	2,0	2,0	1,1	1,2	2,1	1,5	1,1
5. Monat . . . . .	1,8	1,7	2,1	1,6	1,8	1,6	1,4	2,0	1,6	1,5	1,8	0,8
6. Monat . . . . .	2,0	1,1	1,9	1,8	2,5	1,1	1,3	1,5	1,1	0,4	1,0	0,6
7. Monat . . . . .	1,2	1,4	1,3	1,4	1,3	1,3	0,8	1,2	1,2	1,0	1,6	1,0
8. Monat . . . . .	0,6	1,4	1,2	1,3	0,9	0,8	0,4	0,5	1,1	0,8	1,0	0,8
9. Monat . . . . .	0,4	1,1	0,3	1,2	0,4	0,8	1,5	0,5	0,8	0,1	0,7	0,1
10. Monat . . . . .	0,7	1,5	1,1	1,3	0,5	0,4	0,4	0,4	0,4	0,5	0,4	0,4
11. Monat . . . . .	1,1	0,6	0,1	0,3	0,4	0,4	0,9	0,5	0,3	0,8	1,2	0,6
12. Monat . . . . .	0,6	0,6	0	0,3	0,5	0,1	0,4	0,4	0,7	0,1	0,3	0,4
<b>Im 1. Lebensjahr . .</b>	<b>57,2</b>	<b>51,1</b>	<b>48,1</b>	<b>53,4</b>	<b>46,7</b>	<b>43,9</b>	<b>43,0</b>	<b>39,8</b>	<b>43,1</b>	<b>43,1</b>	<b>38,9</b>	<b>35,3</b>

## 20. Sterbetafel\*) 2007/2009 für Nordrhein-Westfalen

Vollendetes Altersjahr x	Männliche Personen					Weibliche Personen				
	von 100 000 Lebendgeborenen		Sterbewahrscheinlichkeit <sup>1)</sup>	von den Überlebenden noch zu durchlebende Jahre	durchschnittl. mittlere Lebenserwartung in Jahren	von 100 000 Lebendgeborenen		Sterbewahrscheinlichkeit <sup>1)</sup>	von den Überlebenden noch zu durchlebende Jahre	durchschnittl. mittlere Lebenserwartung in Jahren
	erreichen das Alter x	sterben während eines Jahres				erreichen das Alter x	sterben während eines Jahres			
0	100 000	479	0,00479	7 690 158	76,90	100 000	390	0,00390	8 195 331	81,95
1	99 521	39	0,00039	7 590 564	76,27	99 610	29	0,00029	8 095 662	81,27
2	99 482	24	0,00024	7 491 062	75,30	99 580	20	0,00020	7 996 067	80,30
3	99 458	20	0,00020	7 391 592	74,32	99 560	16	0,00016	7 896 496	79,31
4	99 438	15	0,00015	7 292 144	73,33	99 544	13	0,00013	7 796 944	78,33
5	99 423	13	0,00013	7 192 713	72,34	99 532	11	0,00011	7 697 406	77,34
6	99 410	11	0,00011	7 093 297	71,35	99 520	10	0,00010	7 597 880	76,34
7	99 399	10	0,00010	6 993 892	70,36	99 511	9	0,00009	7 498 364	75,35
8	99 389	9	0,00009	6 894 498	69,37	99 502	8	0,00008	7 398 858	74,36
9	99 380	9	0,00009	6 795 113	68,38	99 494	8	0,00008	7 299 360	73,36
10	99 371	9	0,00010	6 695 738	67,38	99 486	8	0,00008	7 199 871	72,37
11	99 361	10	0,00010	6 596 372	66,39	99 478	8	0,00008	7 100 389	71,38
12	99 351	11	0,00011	6 497 015	65,39	99 470	9	0,00009	7 000 915	70,38
13	99 340	13	0,00013	6 397 670	64,40	99 460	10	0,00010	6 901 450	69,39
14	99 327	15	0,00015	6 298 336	63,41	99 450	11	0,00011	6 801 994	68,40
15	99 312	20	0,00020	6 199 016	62,42	99 439	13	0,00013	6 702 550	67,40
16	99 292	26	0,00026	6 099 714	61,43	99 426	14	0,00014	6 603 117	66,41
17	99 266	33	0,00034	6 000 435	60,45	99 412	16	0,00016	6 503 698	65,42
18	99 233	41	0,00041	5 901 185	59,47	99 396	18	0,00018	6 404 294	64,43
19	99 192	47	0,00047	5 801 972	58,49	99 378	19	0,00019	6 304 907	63,44
20	99 146	51	0,00051	5 702 803	57,52	99 360	19	0,00019	6 205 538	62,46
21	99 095	52	0,00052	5 603 683	56,55	99 340	19	0,00019	6 106 188	61,47
22	99 043	52	0,00053	5 504 613	55,58	99 321	19	0,00020	6 006 857	60,48
23	98 991	52	0,00053	5 405 596	54,61	99 302	20	0,00020	5 907 545	59,49
24	98 939	54	0,00054	5 306 632	53,64	99 282	22	0,00022	5 808 253	58,50
25	98 885	56	0,00056	5 207 720	52,66	99 260	23	0,00023	5 708 982	57,52
26	98 829	56	0,00057	5 108 863	51,69	99 237	25	0,00025	5 609 733	56,53
27	98 773	57	0,00058	5 010 062	50,72	99 212	26	0,00026	5 510 509	55,54
28	98 716	59	0,00060	4 911 318	49,75	99 187	28	0,00028	5 411 309	54,56
29	98 657	62	0,00063	4 812 631	48,78	99 159	29	0,00029	5 312 136	53,57
30	98 595	67	0,00068	4 714 005	47,81	99 130	31	0,00031	5 212 992	52,59
31	98 528	73	0,00074	4 615 443	46,84	99 099	35	0,00035	5 113 878	51,60
32	98 456	76	0,00077	4 516 951	45,88	99 064	38	0,00039	5 014 796	50,62
33	98 380	79	0,00080	4 418 533	44,91	99 026	41	0,00042	4 915 751	49,64
34	98 301	81	0,00082	4 320 193	43,95	98 984	45	0,00045	4 816 746	48,66
35	98 221	85	0,00086	4 221 931	42,98	98 940	48	0,00048	4 717 784	47,68
36	98 136	92	0,00093	4 123 753	42,02	98 892	51	0,00051	4 618 868	46,71
37	98 045	100	0,00102	4 025 663	41,06	98 841	55	0,00056	4 520 002	45,73
38	97 945	108	0,00111	3 927 668	40,10	98 785	61	0,00062	4 421 189	44,76
39	97 836	118	0,00120	3 829 778	39,14	98 724	68	0,00069	4 322 434	43,78
40	97 718	127	0,00130	3 732 000	38,19	98 657	77	0,00078	4 223 743	42,81
41	97 591	140	0,00143	3 634 345	37,24	98 580	86	0,00088	4 125 125	41,85
42	97 452	156	0,00160	3 536 824	36,29	98 493	96	0,00097	4 026 589	40,88
43	97 296	175	0,00180	3 439 450	35,35	98 397	109	0,00110	3 928 144	39,92
44	97 121	200	0,00206	3 342 242	34,41	98 289	122	0,00124	3 829 801	38,96

\*) Eine neue „Allgemeine Sterbetafel“, die Basis für die Berechnung der Verrentungsfaktoren – relevant für finanzielle Transaktionen – ist, wird jeweils nach Vorliegen der Ergebnisse einer Volkszählung berechnet. Zuletzt wurde die „Allgemeine Sterbetafel 1986/88“ veröffentlicht. Modellrechnungen zeigen die Auswirkungen der zwischenzeitlich beobachteten Änderungen der Sterbewahrscheinlichkeit auf die Lebenserwartung. – 1) Wahrscheinlichkeit von Alter x bis x+1 zu sterben

## Noch: 20. Sterbetafel\*) 2007/2009 für Nordrhein-Westfalen

Vollendetes Altersjahr x	Männliche Personen					Weibliche Personen				
	von 100 000 Lebendgeborenen		Sterbewahrscheinlichkeit <sup>1)</sup>	von den Überlebenden noch zu durchlebende Jahre	durchschnittl. mittlere Lebenserwartung in Jahren	von 100 000 Lebendgeborenen		Sterbewahrscheinlichkeit <sup>1)</sup>	von den Überlebenden noch zu durchlebende Jahre	durchschnittl. mittlere Lebenserwartung in Jahren
	erreichen das Alter x	sterben während eines Jahres				erreichen das Alter x	sterben während eines Jahres			
45 .....	96 921	229	0,00236	3 245 221	33,48	98 167	139	0,00142	3 731 573	38,01
46 .....	96 692	260	0,00269	3 148 414	32,56	98 027	160	0,00163	3 633 476	37,07
47 .....	96 432	295	0,00306	3 051 852	31,65	97 867	181	0,00185	3 535 529	36,13
48 .....	96 136	331	0,00345	2 955 568	30,74	97 686	203	0,00208	3 437 752	35,19
49 .....	95 805	369	0,00385	2 859 597	29,85	97 483	223	0,00229	3 340 167	34,26
50 .....	95 436	412	0,00431	2 763 977	28,96	97 260	244	0,00251	3 242 796	33,34
51 .....	95 025	454	0,00478	2 668 746	28,08	97 016	269	0,00277	3 145 658	32,42
52 .....	94 571	498	0,00526	2 573 949	27,22	96 746	295	0,00305	3 048 777	31,51
53 .....	94 073	547	0,00582	2 479 627	26,36	96 451	325	0,00337	2 952 178	30,61
54 .....	93 526	595	0,00636	2 385 827	25,51	96 127	355	0,00370	2 855 889	29,71
55 .....	92 931	646	0,00695	2 292 599	24,67	95 771	383	0,00400	2 759 940	28,82
56 .....	92 285	701	0,00759	2 199 991	23,84	95 388	415	0,00435	2 664 361	27,93
57 .....	91 584	760	0,00830	2 108 056	23,02	94 973	447	0,00471	2 569 180	27,05
58 .....	90 824	830	0,00914	2 016 852	22,21	94 526	480	0,00508	2 474 431	26,18
59 .....	89 994	900	0,01000	1 926 443	21,41	94 046	517	0,00550	2 380 145	25,31
60 .....	89 094	971	0,01090	1 836 898	20,62	93 529	555	0,00594	2 286 358	24,45
61 .....	88 123	1 042	0,01183	1 748 290	19,84	92 974	596	0,00641	2 193 107	23,59
62 .....	87 081	1 116	0,01282	1 660 687	19,07	92 378	635	0,00688	2 100 431	22,74
63 .....	85 965	1 204	0,01401	1 574 165	18,31	91 742	675	0,00736	2 008 371	21,89
64 .....	84 761	1 293	0,01526	1 488 802	17,56	91 067	714	0,00784	1 916 967	21,05
65 .....	83 467	1 382	0,01656	1 404 688	16,83	90 353	755	0,00835	1 826 256	20,21
66 .....	82 085	1 474	0,01795	1 321 912	16,10	89 598	806	0,00900	1 736 281	19,38
67 .....	80 611	1 560	0,01936	1 240 564	15,39	88 792	865	0,00974	1 647 085	18,55
68 .....	79 051	1 656	0,02095	1 160 733	14,68	87 927	934	0,01062	1 558 726	17,73
69 .....	77 395	1 764	0,02280	1 082 510	13,99	86 993	1 013	0,01165	1 471 265	16,91
70 .....	75 631	1 890	0,02498	1 005 997	13,30	85 980	1 111	0,01292	1 384 779	16,11
71 .....	73 741	2 031	0,02754	931 311	12,63	84 869	1 229	0,01448	1 299 354	15,31
72 .....	71 710	2 191	0,03055	858 586	11,97	83 640	1 359	0,01625	1 215 099	14,53
73 .....	69 519	2 375	0,03416	787 971	11,33	82 281	1 507	0,01831	1 132 139	13,76
74 .....	67 144	2 558	0,03809	719 640	10,72	80 774	1 659	0,02054	1 050 611	13,01
75 .....	64 586	2 741	0,04244	653 774	10,12	79 115	1 831	0,02314	970 666	12,27
76 .....	61 845	2 930	0,04737	590 558	9,55	77 284	2 037	0,02635	892 466	11,55
77 .....	58 915	3 092	0,05248	530 178	9,00	75 248	2 256	0,02998	816 200	10,85
78 .....	55 823	3 238	0,05801	472 809	8,47	72 992	2 497	0,03421	742 081	10,17
79 .....	52 585	3 385	0,06436	418 604	7,96	70 494	2 752	0,03905	670 338	9,51
80 .....	49 201	3 491	0,07096	367 711	7,47	67 742	3 013	0,04448	601 219	8,88
81 .....	45 710	3 564	0,07796	320 256	7,01	64 729	3 294	0,05089	534 984	8,27
82 .....	42 146	3 618	0,08584	276 328	6,56	61 435	3 583	0,05832	471 902	7,68
83 .....	38 528	3 643	0,09455	235 991	6,13	57 852	3 859	0,06670	412 258	7,13
84 .....	34 885	3 647	0,10454	199 285	5,71	53 993	4 113	0,07617	356 336	6,60
85 .....	31 238	3 640	0,11651	166 223	5,32	49 880	4 350	0,08721	304 399	6,10
86 .....	27 599	3 568	0,12928	136 804	4,96	45 530	4 525	0,09939	256 694	5,64
87 .....	24 031	3 411	0,14193	110 989	4,62	41 005	4 613	0,11250	213 427	5,20
88 .....	20 620	3 201	0,15524	88 664	4,30	36 392	4 606	0,12656	174 728	4,80
89 .....	17 419	2 959	0,16985	69 645	4,00	31 786	4 517	0,14211	140 640	4,42
90 .....	14 460	2 642	0,18272	53 705	3,71	27 269	4 219	0,15472	111 112	4,07

Anmerkungen S. 83



**21. Gesamtwanderungen 1986 – 2009**

Jahr	Binnen- wanderungen	Außenwanderungen						Überschuss der Zu- (+) bzw. Fortge- zogenen (-)
		Zugezogene			Fortgezogene			
		insgesamt	davon		insgesamt	davon		
			aus dem übrigen Bundes- gebiet <sup>1)</sup>	über die Grenzen des Bundes- gebietes <sup>1)2)3)</sup>		nach dem übrigen Bundes- gebiet <sup>1)</sup>	über die Grenzen des Bundes- gebietes <sup>1)2)3)</sup>	
1986 . . . . .	457 601	240 630	99 836	140 794	218 641	128 200	90 441	+21 989
1988 . . . . .	476 100	351 923	94 323	257 600	220 710	129 238	91 472	+131 213
1990 . . . . .	498 201	497 739	162 168	335 571	257 263	129 271	127 992	+240 476
1992 . . . . .	490 553	425 898	161 236	264 662	264 692	138 805	125 887	+161 206
1994 . . . . .	557 669	328 153	143 150	185 003	265 017	140 074	124 943	+63 136
1996 . . . . .	568 000	313 293	143 426	169 867	252 568	133 997	118 571	+60 725
1998 . . . . .	571 057	288 758	139 538	149 220	280 869	137 741	143 128	+7 889
2000 . . . . .	547 244	297 057	157 592	139 465	274 400	142 094	132 306	+22 657
2001 . . . . .	549 113	314 097	165 127	148 970	254 798	142 342	112 456	+59 299
2002 . . . . .	547 622	306 066	159 915	146 151	256 904	139 929	116 975	+49 162
2003 . . . . .	558 740	290 352	155 560	134 792	256 111	137 932	118 179	+34 241
2004 . . . . .	544 979	285 753	151 225	134 528	263 865	135 684	128 181	+21 888
2005 . . . . .	528 762	277 893	145 922	131 971	262 268	135 811	126 457	+15 625
2006 . . . . .	502 488	264 566	135 693	128 873	260 170	140 963	119 207	+4 396
2007 . . . . .	510 655	274 232	138 779	135 453	272 614	147 207	125 407	+1 618
2008 . . . . .	516 202	279 154	141 863	137 291r	303 064	153 026	150 038r	-23 910
2009 . . . . .	526 610	284 704	139 048	145 656	299 107	149 560	149 547	-14 403

1) 1986 bis 1990 alte Bundesländer einschl. Berlin (West); ab 1991 alte und neue Bundesländer – 2) einschl. „ohne Angabe“ und „ohne festen Wohnsitz“ – 3) Siehe Erläuterungen Seite 63.

**22. Wanderungen über die Grenzen Nordrhein-Westfalens 2009\*) nach Altersgruppen**

Alter am 31.12.2009 von ... bis unter ... Jahren	Zugezogene			Fortgezogene			Überschuss der Zu- (+) bzw. Fortgezogenen (-)		
	insgesamt	männlich	weiblich	insgesamt	männlich	weiblich	insgesamt	männlich	weiblich
unter 6 . . . . .	15 625	8 089	7 536	13 866	7 148	6 718	+1 759	+941	+818
6 – 15 . . . . .	16 839	8 731	8 108	15 642	8 180	7 462	+1 197	+551	+646
15 – 18 . . . . .	5 886	3 059	2 827	4 656	2 373	2 283	+1 230	+686	+544
18 – 21 . . . . .	18 390	8 212	10 178	16 204	7 071	9 133	+2 186	+1 141	+1 045
21 – 25 . . . . .	43 905	21 179	22 726	39 668	19 035	20 633	+4 237	+2 144	+2 093
25 – 30 . . . . .	53 149	28 622	24 527	52 725	28 385	24 340	+424	+237	+187
30 – 35 . . . . .	36 670	21 855	14 815	39 149	23 357	15 792	-2 479	-1 502	-977
35 – 40 . . . . .	25 310	16 022	9 288	28 235	17 976	10 259	-2 925	-1 954	-971
40 – 45 . . . . .	20 667	13 062	7 605	23 071	14 860	8 211	-2 404	-1 798	-606
45 – 50 . . . . .	15 627	9 840	5 787	17 976	11 627	6 349	-2 349	-1 787	-562
50 – 55 . . . . .	11 099	6 923	4 176	13 416	8 531	4 885	-2 317	-1 608	-709
55 – 60 . . . . .	6 943	4 082	2 861	9 283	5 510	3 773	-2 340	-1 428	-912
60 – 65 . . . . .	4 240	2 190	2 050	7 272	4 003	3 269	-3 032	-1 813	-1 219
65 – 70 . . . . .	3 506	1 896	1 610	6 283	3 544	2 739	-2 777	-1 648	-1 129
70 – 75 . . . . .	2 493	1 148	1 345	4 236	2 240	1 996	-1 743	-1 092	-651
75 – 80 . . . . .	1 550	629	921	2 745	1 274	1 471	-1 195	-645	-550
80 – 85 . . . . .	1 367	428	939	2 162	755	1 407	-795	-327	-468
85 – 90 . . . . .	991	221	770	1 680	449	1 231	-689	-228	-461
90 und mehr . . . . .	447	109	338	838	162	676	-391	-53	-338
<b>Insgesamt . . . . .</b>	<b>284 704</b>	<b>156 297</b>	<b>128 407</b>	<b>299 107</b>	<b>166 480</b>	<b>132 627</b>	<b>-14 403</b>	<b>-10 183</b>	<b>-4 220</b>

\*) Siehe Erläuterungen Seite 63.

**23. Wanderungen über die Grenzen Nordrhein-Westfalens 2004 – 2009  
nach Herkunfts- bzw. Zielgebiet**

Herkunfts- bzw. Zielgebiet a = Zugezogene aus ... nach NRW b = Fortgezogene nach ... aus NRW c = Überschuss der Zu- (+) bzw. Fortgezogenen (-)	Wanderungen					
	2004	2005	2006	2007	2008	2009
Schleswig-Holstein . . . . . a	5 418	5 687	5 521	5 493	5 706	5 534
b	6 538	5 980	6 443	6 831	7 142	7 063
c	-1 120	-293	-922	-1 338	-1 436	-1 529
Hamburg . . . . . a	4 262	4 292	4 191	4 264	4 371	4 377
b	5 979	5 783	6 171	6 843	7 144	7 040
c	-1 717	-1 491	-1 980	-2 579	-2 773	-2 663
Niedersachsen . . . . . a	42 088	37 246	30 158	31 024	31 365	30 582
b	29 450	28 201	28 956	30 117	31 329	31 460
c	+12 638	+9 045	+1 202	+907	+36	-878
Bremen . . . . . a	1 990	1 952	1 953	2 044	2 175	2 086
b	2 112	2 071	1 967	2 141	2 340	2 613
c	-122	-119	-14	-97	-165	-527
Hessen . . . . . a	16 572	16 708	15 938	16 699	17 340	17 164
b	16 486	16 644	17 071	18 166	19 213	18 212
c	+86	+64	-1 133	-1 467	-1 873	-1 048
Rheinland-Pfalz . . . . . a	15 960	16 658	16 037	16 600	17 401	17 186
b	16 632	16 777	16 863	16 400	16 468	16 673
c	-672	-119	-826	+200	+933	+513
Baden-Württemberg . . . . . a	16 017	16 405	16 149	16 382	16 283	17 487
b	17 471	18 003	18 188	19 418	20 708	18 889
c	-1 454	-1 598	-2 039	-3 036	-4 425	-1 402
Bayern . . . . . a	15 340	15 025	15 453	15 565	16 488	16 126
b	16 952	18 280	20 342	21 014	21 129	19 260
c	-1 612	-3 255	-4 889	-5 449	-4 641	-3 134
Saarland . . . . . a	1 797	1 817	1 637	1 804	1 838	1 863
b	1 393	1 484	1 414	1 435	1 601	1 436
c	+404	+333	+223	+369	+237	+427
Berlin . . . . . a	8 501	7 789	7 746	8 237	8 113	7 765
b	8 749	8 761	9 915	10 541	11 339	11 836
c	-248	-972	-2 169	-2 304	-3 226	-4 071

Noch: 23. Wanderungen über die Grenzen Nordrhein-Westfalens 2004 – 2009  
nach Herkunfts- bzw. Zielgebiet

Herkunfts- bzw. Zielgebiet a = Zugezogene aus ... nach NRW b = Fortgezogene nach ... aus NRW c = Überschuss der Zu- (+) bzw. Fortgezogenen (-)	Wanderungen					
	2004	2005	2006	2007	2008	2009
Brandenburg . . . . . a	4 718	4 542	4 146	3 967	3 775	3 316
b	2 687	2 810	2 930	3 228	3 049	3 238
c	+2 031	+1 732	+1 216	+739	+726	+78
Mecklenburg-Vorpommern . . . . . a	3 156	2 985	3 000	2 837	2 836	2 748
b	2 186	2 088	2 100	2 050	2 267	2 369
c	+970	+897	+900	+787	+569	+379
Sachsen . . . . . a	6 379	5 956	5 590	5 675	6 094	5 311
b	4 145	4 036	4 101	4 295	4 238	4 245
c	+2 234	+1 920	+1 489	+1 380	+1 856	+1 066
Sachsen-Anhalt . . . . . a	5 269	5 050	4 532	4 635	4 443	4 087
b	2 728	2 731	2 507	2 605	2 665	2 716
c	+2 541	+2 319	+2 025	+2 030	+1 778	+1 371
Thüringen . . . . . a	3 758	3 810	3 642	3 553	3 635	3 416
b	2 176	2 162	1 995	2 123	2 394	2 510
c	+1 582	+1 648	+1 647	+1 430	+1 241	+906
<b>Bundesgebiet . . . . . a</b>	<b>151 225</b>	<b>145 922</b>	<b>135 693</b>	<b>138 779</b>	<b>141 863</b>	<b>139 048</b>
<b>b</b>	<b>135 684</b>	<b>135 811</b>	<b>140 963</b>	<b>147 207</b>	<b>153 026</b>	<b>149 560</b>
<b>c</b>	<b>+15 541</b>	<b>+10 111</b>	<b>-5 270</b>	<b>-8 428</b>	<b>-11 163</b>	<b>-10 512</b>
Ausland <sup>1)</sup> . . . . . a	134 205	131 698	128 563	135 187	136 969	145 264
b	127 598	125 956	118 762	125 000	149 489	149 029
c	+6 607	+5 742	+9 801	+10 187	-12 520	-3 765
Ungeklärt, ohne Angabe und unbekanntes Ausland <sup>1)</sup> . . . . . a	323	273	310	266	322	392
b	583	501	445	407	549	518
c	-260	-228	-135	-141	-227	-126
<b>Insgesamt<sup>1)</sup> . . . . . a</b>	<b>285 753</b>	<b>277 893</b>	<b>264 566</b>	<b>274 232</b>	<b>279 154</b>	<b>284 704</b>
<b>b</b>	<b>263 865</b>	<b>262 268</b>	<b>260 170</b>	<b>272 614</b>	<b>303 064</b>	<b>299 107</b>
<b>c</b>	<b>+21 888</b>	<b>+15 625</b>	<b>+4 396</b>	<b>+1 618</b>	<b>-23 910</b>	<b>-14 403</b>

1) Siehe Erläuterungen Seite 63.

## 24. Wanderungen 2009 nach Verwaltungsbezirken

Verwaltungsbezirk	Zugezogene	Fortgezogene	Überschuss der Zu- (+) bzw. Fortgezogenen (-)			
			insgesamt	durch		je 1 000 Einwohner
				Binnen-	Außen <sup>-1)</sup>	
			wanderung			
<b>Kreisfreie Städte</b>						
Düsseldorf . . . . .	36 527	34 071	+2 456	+967	+1 489	+4,2
Duisburg . . . . .	17 999	18 147	-148	-1 091	+943	-0,3
Essen . . . . .	21 873	22 708	-835	+382	-1 217	-1,4
Krefeld . . . . .	8 813	8 874	-61	+43	-104	-0,3
Mönchengladbach . . . . .	9 662	9 423	+239	-38	+277	+0,9
Mülheim an der Ruhr . . . . .	6 367	6 293	+74	+197	-123	+0,4
Oberhausen . . . . .	7 938	8 494	-556	-309	-247	-2,6
Remscheid . . . . .	3 315	4 163	-848	-343	-505	-7,6
Solingen . . . . .	5 016	5 231	-215	+173	-388	-1,3
Wuppertal . . . . .	12 617	13 636	-1 019	-497	-522	-2,9
<b>Kreise</b>						
Kleve . . . . .	15 793	15 384	+409	-364	+773	+1,3
Mettmann . . . . .	21 226	22 359	-1 133	+477	-1 610	-2,3
Rhein-Kreis Neuss . . . . .	21 403	21 037	+366	+1 055	-689	+0,8
Viersen . . . . .	14 413	14 291	+122	+263	-141	+0,4
Wesel . . . . .	20 506	20 558	-52	+499	-551	-0,1
<b>Reg.-Bez. Düsseldorf . . . . .</b>	<b>223 468</b>	<b>224 669</b>	<b>-1 201</b>	<b>+1 414</b>	<b>-2 615</b>	<b>-0,2</b>
davon						
kreisfreie Städte . . . . .	130 127	131 040	-913	-516	-397	-0,3
Kreise . . . . .	93 341	93 629	-288	+1 930	-2 218	-0,1
<b>Kreisfreie Städte<sup>2)</sup></b>						
Bonn . . . . .	22 684	21 209	+1 475	+310	+1 165	+4,6
Köln . . . . .	56 623	54 354	+2 269	+2 578	-309	+2,3
Leverkusen . . . . .	6 548	6 902	-354	+38	-392	-2,2
<b>Kreise</b>						
Städteregion Aachen <sup>2)</sup> . . . . .	30 648	31 693	-1 045	+666	-1 711	-1,8
darunter Stadt Aachen . . . . .	16 586	17 207	-621	+822	-1 443	-2,4
Düren . . . . .	14 349	14 474	-125	+29	-154	-0,5
Rhein-Erft-Kreis . . . . .	26 730	25 797	+933	+1 156	-223	+2,0
Euskirchen . . . . .	10 505	10 364	+141	+310	-169	+0,7
Heinsberg . . . . .	13 280	13 394	-114	-186	+72	-0,4
Oberbergischer Kreis . . . . .	12 857	14 218	-1 361	-686	-675	-4,8
Rhein.-Berg. Kreis . . . . .	14 417	14 115	+302	+703	-401	+1,1
Rhein-Sieg-Kreis . . . . .	34 817	34 106	+711	+1 299	-588	+1,2
<b>Reg.-Bez. Köln . . . . .</b>	<b>243 458</b>	<b>240 626</b>	<b>+2 832</b>	<b>+6 217</b>	<b>-3 385</b>	<b>+0,6</b>
davon						
kreisfreie Städte . . . . .	85 855	82 465	+3 390	+2 926	+464	+2,3
Kreise . . . . .	157 603	158 161	-558	+3 291	-3 849	-0,2
<b>Kreisfreie Städte</b>						
Bottrop . . . . .	3 698	3 640	+58	+277	-219	+0,5
Gelsenkirchen . . . . .	8 772	9 833	-1 061	-813	-248	-4,1
Münster . . . . .	17 124	15 577	+1 547	+1 731	-184	+5,6

1) Siehe Erläuterungen Seite 63. – 2) Seit dem 21.10.2009 bilden die Stadt Aachen und die Gemeinden des aufgelösten Kreises Aachen nach dem Aachen-Gesetz die Städteregion Aachen. Die Städteregion Aachen ist Rechtsnachfolgerin des Kreises Aachen. Die Stadt Aachen wird als regionsangehörige Gemeinde der Städteregion Aachen ausgewiesen.

## Noch: 24. Wanderungen 2009 nach Verwaltungsbezirken

Verwaltungsbezirk	Zugezogene	Fortgezogene	Überschuss der Zu- (+) bzw. Fortgezogenen (-)			
			insgesamt	durch		je 1 000 Einwohner
				Binnen-	Außen <sup>-1)</sup>	
			wanderung			
<b>Kreise</b>						
Borken . . . . .	15 454	16 073	-619	-2 408	+1 789	-1,7
Coesfeld . . . . .	9 247	9 377	-130	-139	+9	-0,6
Recklinghausen . . . . .	23 723	24 340	-617	+20	-637	-1,0
Steinfurt . . . . .	17 842	18 165	-323	-59	-264	-0,7
Warendorf . . . . .	10 434	11 141	-707	-242	-465	-2,5
<b>Reg.-Bez. Münster . . . . .</b>	<b>106 294</b>	<b>108 146</b>	<b>-1 852</b>	<b>-1 633</b>	<b>-219</b>	<b>-0,7</b>
davon						
kreisfreie Städte . . . . .	29 594	29 050	+544	+1 195	-651	+1,0
Kreise . . . . .	76 700	79 096	-2 396	-2 828	+432	-1,5
<b>Kreisfreie Stadt</b>						
Bielefeld . . . . .	14 044	13 974	+70	+325	-255	+0,2
<b>Kreise</b>						
Gütersloh . . . . .	18 721	18 940	-219	-61	-158	-0,6
Herford . . . . .	11 861	12 438	-577	-156	-421	-2,3
Höxter . . . . .	5 152	5 947	-795	-267	-528	-5,3
Lippe . . . . .	15 969	17 111	-1 142	-149	-993	-3,2
Minden-Lübbecke . . . . .	13 935	14 840	-905	-165	-740	-2,9
Paderborn . . . . .	13 677	13 814	-137	+211	-348	-0,5
<b>Reg.-Bez. Detmold . . . . .</b>	<b>93 359</b>	<b>97 064</b>	<b>-3 705</b>	<b>-262</b>	<b>-3 443</b>	<b>-1,8</b>
davon						
kreisfreie Stadt . . . . .	14 044	13 974	+70	+325	-255	+0,2
Kreise . . . . .	79 315	83 090	-3 775	-587	-3 188	-2,8
<b>Kreisfreie Städte</b>						
Bochum . . . . .	15 009	15 619	-610	-272	-338	-1,6
Dortmund . . . . .	23 351	24 501	-1 150	+146	-1 296	-2,0
Hagen . . . . .	5 628	6 795	-1 167	-682	-485	-6,1
Hamm . . . . .	5 318	5 540	-222	+32	-254	-1,2
Herne . . . . .	5 385	5 801	-416	-335	-81	-2,5
<b>Kreise</b>						
Ennepe-Ruhr-Kreis . . . . .	14 028	14 491	-463	+408	-871	-1,4
Hochsauerlandkreis . . . . .	9 410	10 493	-1 083	-591	-492	-4,0
Märkischer Kreis . . . . .	18 715	21 104	-2 389	-3 421	+1 032	-5,5
Olpe . . . . .	5 238	5 824	-586	-309	-277	-4,2
Siegen-Wittgenstein . . . . .	12 588	13 590	-1 002	-271	-731	-3,5
Soest . . . . .	13 343	13 589	-246	+187	-433	-0,8
Unna . . . . .	16 722	17 865	-1 143	-628	-515	-2,8
<b>Reg.-Bez. Arnsberg . . . . .</b>	<b>144 735</b>	<b>155 212</b>	<b>-10 477</b>	<b>-5 736</b>	<b>-4 741</b>	<b>-2,8</b>
davon						
kreisfreie Städte . . . . .	54 691	58 256	-3 565	-1 111	-2 454	-2,4
Kreise . . . . .	90 044	96 956	-6 912	-4 625	-2 287	-3,2
<b>Nordrhein-Westfalen . . . . .</b>	<b>811 314</b>	<b>825 717</b>	<b>-14 403</b>	<b>-</b>	<b>-14 403</b>	<b>-0,8</b>
davon						
kreisfreie Städte . . . . .	314 311	314 785	-474	+2 819	-3 293	-0,1
Kreise . . . . .	497 003	510 932	-13 929	-2 819	-11 110	-1,3

Anmerkung S. 88

**25. Wanderungen über die Grenzen des Bundesgebietes 2009  
nach Herkunfts- bzw. Zielgebiet\*)**

Herkunfts- bzw. Zielgebiet	Deutsche		Nichtdeutsche und Staatenlose	
	Zugezogene	Fortgezogene	Zugezogene	Fortgezogene
<b>Europa zusammen</b> .....	<b>13 244</b>	<b>19 272</b>	<b>91 663</b>	<b>92 808</b>
darunter				
EU-Staaten .....	10 543	13 594	71 470	69 991
davon				
Albanien .....	7	9	219	206
Belgien .....	994	1 187	943	990
Bosnien und Herzegowina .....	22	27	1 677	1 863
Bulgarien .....	39	43	6 236	4 474
Dänemark .....	97	161	244	301
Estland .....	7	10	111	107
Finnland .....	44	74	243	370
Frankreich .....	744	1 018	2 094	2 534
Griechenland .....	202	343	2 013	4 488
Irland .....	169	189	242	326
Island .....	14	13	31	25
Italien .....	528	642	4 221	5 497
Kosovo .....	23	37	1 519	486
Kroatien .....	52	104	1 583	1 911
Lettland .....	14	13	1 027	445
Litauen .....	21	29	808	586
Luxemburg .....	85	110	255	260
Malta .....	8	22	14	15
Mazedonien .....	14	17	642	615
Moldau .....	2	3	115	77
Niederlande .....	1 372	1 610	4 549	3 702
Norwegen .....	130	314	92	206
Österreich .....	757	1 463	1 046	1 225
Polen .....	1 659	1 811	26 119	25 626
Portugal .....	158	226	1 210	1 810
Rumänien .....	91	118	9 807	6 962
Russische Föderation .....	398	571	2 349	2 048
Schweden .....	159	328	454	452
Schweiz .....	1 110	3 103	574	733
Serbien, Republik .....	46	45	2 159	3 453
Slowakai .....	22	32	1 462	1 361
Slowenien .....	11	38	266	323
Spanien .....	1 793	1 692	2 269	2 531
Tschechische Republik .....	66	102	726	829
Türkei .....	752	1 306	7 940	10 172
Ukraine .....	95	72	968	772
Ungarn .....	100	143	3 128	2 504
Vereinigtes Königreich .....	1 364	2 150	1 941	2 241
Weißrussland .....	8	8	219	179
Zypern .....	39	40	42	32
übriges Europa .....	28	49	106	71
<b>Afrika zusammen</b> .....	<b>980</b>	<b>1 061</b>	<b>6 618</b>	<b>5 375</b>
davon				
Ägypten .....	116	143	401	286
Algerien .....	47	30	239	187
Äthiopien .....	33	24	123	114
Ghana .....	43	41	343	247
Kamerun .....	11	19	496	349

\*) Siehe Erläuterungen Seite 63.

Noch: 25. Wanderungen über die Grenzen des Bundesgebietes 2009  
nach Herkunfts- bzw. Zielgebiet\*)

Herkunfts- bzw. Zielgebiet	Deutsche		Nichtdeutsche und Staatenlose	
	Zugezogene	Fortgezogene	Zugezogene	Fortgezogene
<b>Noch: Afrika</b>				
Kenia . . . . .	62	54	265	160
Libyen . . . . .	4	15	272	240
Marokko . . . . .	88	100	1 579	1 235
Nigeria . . . . .	34	48	551	351
Südafrika . . . . .	184	192	117	160
Tunesien . . . . .	81	82	434	417
übriges Afrika . . . . .	277	313	1 798	1 629
<b>Amerika zusammen . . . . .</b>	<b>2 910</b>	<b>4 083</b>	<b>5 857</b>	<b>6 076</b>
davon				
Argentinien . . . . .	61	66	187	174
Brasilien . . . . .	198	251	1 174	1 140
Chile . . . . .	72	75	130	128
Kanada . . . . .	440	1 089	445	524
Mexiko . . . . .	157	153	402	464
Vereinigte Staaten . . . . .	1 533	1 960	2 485	2 738
übriges Amerika . . . . .	449	489	1 034	908
<b>Asien zusammen . . . . .</b>	<b>2 376</b>	<b>2 992</b>	<b>20 560</b>	<b>16 009</b>
davon				
Afghanistan . . . . .	35	33	894	653
Armenien . . . . .	8	5	188	142
Aserbajdschan . . . . .	9	7	346	176
China . . . . .	462	479	3 968	3 475
Georgien . . . . .	11	9	605	511
Indien . . . . .	149	136	2 220	1 842
Indonesien . . . . .	56	45	378	394
Irak . . . . .	77	204	2 806	864
Iran, Islamische Republik . . . . .	92	107	952	884
Israel . . . . .	55	86	301	261
Japan . . . . .	90	119	1 552	1 943
Kasachstan . . . . .	138	115	325	197
Kirgisistan . . . . .	16	14	106	115
Korea, Republik . . . . .	18	33	719	828
Libanon . . . . .	119	194	616	520
Pakistan . . . . .	79	86	462	292
Philippinen . . . . .	97	100	219	141
Sri Lanka . . . . .	19	34	483	245
Syrien, Arabische Republik . . . . .	60	75	788	344
Tadschikistan . . . . .	4	2	99	52
Thailand . . . . .	207	278	600	505
Turkmenistan . . . . .	2	-	23	15
Usbekistan . . . . .	14	6	147	139
übriges Asien . . . . .	559	825	1 763	1 471
<b>Australien zusammen . . . . .</b>	<b>614</b>	<b>850</b>	<b>442</b>	<b>503</b>
davon				
Australien . . . . .	445	642	359	425
Neuseeland . . . . .	158	204	69	71
übriges Australien . . . . .	11	4	14	7
<b>Ausland insgesamt . . . . .</b>	<b>20 124</b>	<b>28 258</b>	<b>125 140</b>	<b>120 771</b>
Nachrichtlich: Ungeklärt, ohne Angabe und unbekanntes Ausland . . . . .	19	52	373	466

Anmerkung S. 90

**26. Eingebürgerte Personen in Nordrhein-Westfalen 2009\*)  
nach Altersjahren und Geschlecht**

Alter von ... bis unter ... Jahr(en)	Eingebürgerte Personen			Alter von ... bis unter ... Jahren	Eingebürgerte Personen		
	insgesamt	männlich	weiblich		insgesamt	männlich	weiblich
unter 1 .....	31	16	15	37 – 38 .....	747	443	304
1 – 2 .....	89	49	40	38 – 39 .....	711	450	261
2 – 3 .....	144	70	74	39 – 40 .....	516	284	232
3 – 4 .....	145	97	48				
4 – 5 .....	155	78	77	35 – 40 .....	3 428	1 973	1 455
unter 5 .....	564	310	254	40 – 41 .....	520	292	228
				41 – 42 .....	450	235	215
5 – 6 .....	184	95	89	42 – 43 .....	357	194	163
6 – 7 .....	185	82	103	43 – 44 .....	334	167	167
7 – 8 .....	189	100	89	44 – 45 .....	300	157	143
8 – 9 .....	310	170	140	40 – 45 .....	1 961	1 045	916
9 – 10 .....	434	229	205				
5 – 10 .....	1 302	676	626	45 – 46 .....	271	138	133
				46 – 47 .....	228	115	113
10 – 11 .....	560	291	269	47 – 48 .....	174	93	81
11 – 12 .....	592	288	304	48 – 49 .....	170	80	90
12 – 13 .....	597	300	297	49 – 50 .....	156	79	77
13 – 14 .....	630	309	321				
14 – 15 .....	531	274	257	45 – 50 .....	999	505	494
10 – 15 .....	2 910	1 462	1 448				
				50 – 51 .....	179	93	86
15 – 16 .....	631	310	321	51 – 52 .....	126	67	59
16 – 17 .....	803	399	404	52 – 53 .....	114	61	53
17 – 18 .....	697	338	359	53 – 54 .....	115	61	54
18 – 19 .....	608	306	302	54 – 55 .....	96	42	54
19 – 20 .....	955	435	520	50 – 55 .....	630	324	306
15 – 20 .....	3 694	1 788	1 906				
				55 – 56 .....	86	36	50
20 – 21 .....	784	342	442	56 – 57 .....	78	30	48
21 – 22 .....	646	265	381	57 – 58 .....	70	32	38
22 – 23 .....	576	268	308	58 – 59 .....	71	30	41
23 – 24 .....	534	243	291	59 – 60 .....	76	30	46
24 – 25 .....	489	228	261	55 – 60 .....	381	158	223
20 – 25 .....	3 029	1 346	1 683				
				60 – 61 .....	56	26	30
25 – 26 .....	501	248	253	61 – 62 .....	79	40	39
26 – 27 .....	532	264	268	62 – 63 .....	56	28	28
27 – 28 .....	602	279	323	63 – 64 .....	38	20	18
28 – 29 .....	667	328	339	64 – 65 .....	38	18	20
29 – 30 .....	715	392	323	60 – 65 .....	267	132	135
25 – 30 .....	3 017	1 511	1 506				
				65 – 66 .....	43	18	25
30 – 31 .....	763	415	348	66 – 67 .....	42	24	18
31 – 32 .....	794	437	357	67 – 68 .....	21	10	11
32 – 33 .....	751	405	346	68 – 69 .....	27	11	16
33 – 34 .....	767	401	366	69 – 70 .....	39	24	15
34 – 35 .....	766	403	363	65 – 70 .....	172	87	85
30 – 35 .....	3 841	2 061	1 780				
				70 und mehr ...	160	98	62
35 – 36 .....	725	386	339				
36 – 37 .....	729	410	319	<b>Insgesamt .....</b>	<b>26 355</b>	<b>13 476</b>	<b>12 879</b>

\*) Auswertung nach dem Wohnsitz der eingebürgerten Person



**27. Eingebürgerte Personen in Nordrhein-Westfalen 2009\*)  
nach dem Land der bisherigen Staatsangehörigkeit und Geschlecht**

Land der bisherigen Staatsangehörigkeit	Eingebürgerte Personen		
	insgesamt	männlich	weiblich
<b>Europa zusammen</b>	<b>15 468</b>	<b>7 574</b>	<b>7 894</b>
davon			
EU-Staaten <sup>1)</sup>	3 221	1 125	2 096
davon			
Belgien	33	9	24
Bulgarien	241	79	162
Dänemark	4	2	2
Estland	8	1	7
Finnland	18	3	15
Frankreich	75	29	46
Griechenland	401	188	213
Irland	7	3	4
Italien	312	145	167
Lettland	28	9	19
Litauen	48	9	39
Luxemburg	5	1	4
Malta	–	–	–
Niederlande	167	87	80
Österreich	85	37	48
Polen	1 016	247	769
Portugal	87	50	37
Rumänien	308	81	227
Schweden	15	4	11
Slowakei	39	9	30
Slowenien	28	10	18
Spanien	109	51	58
Tschechische Republik	37	7	30
Ungarn	86	31	55
Vereinigtes Königreich	64	33	31
Zypern	–	–	–
Albanien	46	20	26
Bosnien und Herzegowina	473	217	256
Kroatien	115	54	61
Mazedonien	347	187	160
Moldau	55	28	27
Russische Föderation	581	246	335
Schweiz	33	13	20
Serbien, Republik	981	491	490
Türkei	8 667	4 773	3 894
Ukraine	439	161	278
Weißrussland	55	16	39
übriges Europa	455	243	212
<b>Afrika zusammen</b>	<b>3 440</b>	<b>2 035</b>	<b>1 405</b>
davon			
Ägypten	79	59	20
Äthiopien	40	20	20
Algerien	65	48	17
Angola	137	76	61
Eritrea	21	9	12
Ghana	108	55	53
Kamerun	212	117	95
Kenia	60	6	54
Kongo, Republik	238	115	123
Marokko	1 485	912	573
Nigeria	248	155	93
Somalia	78	40	38
Togo	137	96	41
Tunesien	237	152	85
übriges Afrika	295	175	120

\*) Auswertung nach dem Wohnsitz der eingebürgerten Person – 1) Stand: EU-Mitgliedstaaten zum jeweiligen Berichtszeitraum

Noch: 27. Eingebürgerte Personen in Nordrhein-Westfalen 2009\*)  
nach dem Land der bisherigen Staatsangehörigkeit und Geschlecht

Land der bisherigen Staatsangehörigkeit	Eingebürgerte Personen		
	insgesamt	männlich	weiblich
<b>Amerika zusammen</b> .....	<b>529</b>	<b>161</b>	<b>368</b>
davon			
Argentinien .....	13	3	10
Brasilien .....	151	40	111
Dominikanische Republik .....	46	11	35
Kanada .....	5	4	1
Kuba .....	54	16	38
Mexiko .....	48	11	37
Vereinigte Staaten .....	4	2	2
übriges Amerika .....	208	74	134
<b>Asien zusammen</b> .....	<b>6 498</b>	<b>3 490</b>	<b>3 008</b>
davon			
Afghanistan .....	567	306	261
Armenien .....	49	22	27
Aserbajdschan .....	46	24	22
China .....	312	136	176
Georgien .....	71	24	47
Indien .....	222	115	107
Indonesien .....	21	12	9
Irak .....	1 730	1 101	629
Iran, Islamische Republik .....	887	435	452
Israel .....	18	10	8
Jordanien .....	65	46	19
Kasachstan .....	279	114	165
Kirgisistan .....	20	8	12
Korea, Republik .....	44	20	24
Libanon .....	471	249	222
Pakistan .....	155	92	63
Philippinen .....	81	10	71
Sri Lanka .....	655	322	333
Syrien, Arabische Republik .....	503	309	194
Tadschikistan .....	4	2	2
Thailand .....	46	12	34
Turkmenistan .....	11	6	5
Usbekistan .....	23	9	14
Vietnam .....	131	60	71
übriges Asien .....	87	46	41
<b>Australien und Ozeanien zusammen</b> .....	<b>6</b>	<b>1</b>	<b>5</b>
davon			
Australien .....	4	1	3
übriges Australien und Ozeanien .....	2	–	2
<b>Staatenlos und ungeklärt zusammen</b> .....	<b>414</b>	<b>215</b>	<b>199</b>
davon			
staatenlos .....	239	117	122
ungeklärt .....	175	98	77
<b>Insgesamt</b> .....	<b>26 355</b>	<b>13 476</b>	<b>12 879</b>

Anmerkungen S. 93

### **Krankenhäuser, Vorsorge- oder Rehabilitationseinrichtungen**

In die Krankenhausstatistik sind alle allgemeinen und sonstigen Krankenhäuser einschl. der mit ihnen verbundenen Ausbildungsstätten mit Ausnahme der Krankenhäuser im Straf- oder Maßregelvollzug, Polizeikrankenhäuser und der Krankenhäuser, deren Träger die Bundesrepublik Deutschland ist, sowie Vorsorge- oder Rehabilitationseinrichtungen einbezogen.

**Krankenhäuser** im Sinne dieser Erhebung sind Einrichtungen gemäß § 107 Abs. 1 Sozialgesetzbuch V. Buch (SGB V).

Bei allgemeinen Krankenhäusern handelt es sich um Krankenhäuser, die über Betten in vollstationären Fachabteilungen verfügen, wobei die Betten nicht ausschließlich für psychiatrische und neurologische Patient(inn)en vorgehalten werden. Zu den allgemeinen Krankenhäusern zählen Hochschulkliniken, Plankrankenhäuser, Krankenhäuser mit einem Versorgungsvertrag nach § 108 Nr. 3 SGB V sowie andere Krankenhäuser, die nicht nach § 108 SGB V zugelassen sind.

Bei sonstigen Krankenhäusern handelt es sich um Krankenhäuser, die ausschließlich über psychiatrische oder psychiatrische und neurologische Betten verfügen sowie reine Tages- oder Nachtkliniken, in denen ausschließlich teilstationäre Behandlungen durchgeführt werden und in denen Patient(inn)en nur eine begrenzte Zeit des Tages oder der Nacht untergebracht sind.

Ab dem Berichtsjahr 2004 werden die Ergebnisse für die allgemeinen und die sonstigen Krankenhäuser aus Geheimhaltungsgründen nur noch zusammengefasst, d. h. für die Krankenhäuser insgesamt, veröffentlicht.

Von den Krankenhäusern zu unterscheiden sind **Vorsorge- oder Rehabilitationseinrichtungen** im Sinne von § 107 Abs. 2 Sozialgesetzbuch V. Buch (SGB V).

### **Diagnosestatistik**

In der **Diagnosestatistik** werden im Rahmen für alle aus dem Krankenhaus entlassenen oder verstorbenen vollstationär behandelten Patient(inn)en die Hauptdiagnosen nach der vierstelligen Verschlüsselung der 10. Revision der Internationalen statistischen Klassifikation der Krankheiten und verwandter Gesundheitsprobleme (ICD-10) erhoben.

Am 1. Januar 2003 sind Änderungen der KHStatV (BGBl. I S. 2135) in Kraft getreten. Damit umfasst die Diagnosestatistik ab dem Berichtsjahr 2003 erstmals die Daten der Vorsorge- oder Rehabilitationseinrichtungen. Die Diagnosemeldungen beschränken sich zur Entlastung der kleinen Vorsorge- oder Rehabilitationseinrichtungen auf die größeren Häuser mit mehr als 100 Betten.

Die nachgewiesenen mittleren Verweildauern beruhen auf einer exakten Basis, die sich aus der Differenz von Zugangs- und Abgangsdatum für jede einzelne Patientin bzw. jeden einzelnen Patienten ergibt. Nicht berücksichtigt sind die vorzugsweise in Tages- und Nachtkliniken behandelten teilstationären Patient(inn)en sowie alle Patient(inn)en in Vorsorge- oder Rehabilitationseinrichtungen mit weniger als 100 Betten.

### **Todesursachen**

Der Begriff Todesursachen umfasst alle Krankheiten, krankhaften Zustände oder Verletzungen, die direkt oder indirekt zum Tode führen, sowie die Umstände des Unfalls oder der Gewalteinwirkung, die solche Verletzungen hervorrufen.

Die z. Z. unikausale Todesursachenstatistik wählt bei Angabe von zwei oder mehr den Tod verursachenden Leiden das sogenannte Grundleiden als Todesursache aus. Es ist (sind) anzugeben:

a) die Krankheit oder Verletzung, die den Ablauf der direkt zum Tode führenden Krankheitszustände auslöste,

oder

b) die Umstände des Unfalls oder der Gewalteinwirkung, die den tödlichen Ausgang verursachten.

Für die systematische statistische Einordnung der Todesursachen wird die von der Weltgesundheitsorganisation (WHO) erarbeitete „Internationale statistische Klassifikation der Krankheiten und verwandter Gesundheitsprobleme 10. Revision (ICD-10)“ angewendet.

### **Müttersterbefälle**

Die an den Todesursachen-Positionsnummern O 00 – O 99 der ICD-10 verstorbenen Frauen.

### 1. Krankenhäuser, Krankenbetten, stationär behandelte Kranke und Berechnungs-/Belegungstage 2008 nach Verwaltungsbezirken

Verwaltungsbezirk	Krankenhäuser					
	insgesamt	aufgestellte Krankenbetten	stationär behandelte Kranke	Berechnungs-/Belegungstage	Verweildauer	Betten-nutzung
					Tage	%
31.12.2008	JD 2008	2008				
<b>Kreisfreie Städte</b>						
Düsseldorf . . . . .	14	5 212	168 687	1 316 602	7,8	69,0
Duisburg . . . . .	10	4 417	130 599	1 233 315	9,4	76,3
Essen . . . . .	15	5 575	194 804	1 559 124	8,0	76,4
Krefeld . . . . .	5	2 114	71 165	598 478	8,4	77,4
Mönchengladbach . . . . .	6	2 204	74 618	577 404	7,7	71,6
Mülheim an der Ruhr . . . . .	2	929	.	.	.	.
Oberhausen . . . . .	4	1 526	50 515	418 460	8,3	74,9
Remscheid . . . . .	4	1 014	28 666	316 139	11,0	85,2
Solingen . . . . .	4	1 145	.	.	.	.
Wuppertal . . . . .	5	2 117	79 053	553 282	7,0	71,4
<b>Kreise</b>						
Kleve . . . . .	7	1 795	55 848	497 817	8,9	75,8
Mettmann . . . . .	13	2 545	76 716	710 253	9,3	76,3
Rhein-Kreis Neuss . . . . .	7	2 017	71 356	585 855	8,2	79,4
Viersen . . . . .	8	1 728	49 354	444 010	9,0	70,2
Wesel . . . . .	8	2 935	101 010	791 519	7,8	73,7
<b>Reg.-Bez. Düsseldorf . . . . .</b>	<b>112</b>	<b>37 273</b>	<b>1 223 002</b>	<b>10 144 901</b>	<b>8,3</b>	<b>74,4</b>
<b>Kreisfreie Städte</b>						
Aachen . . . . .	5	2 301	.	.	.	.
Bonn . . . . .	10	4 117	132 557	1 134 660	8,6	75,3
Köln . . . . .	23	7 129	252 668	2 000 163	7,9	76,7
Leverkusen . . . . .	2	1 095	.	.	.	.
<b>Kreise</b>						
Aachen . . . . .	5	1 603	57 749	411 742	7,1	70,2
Düren . . . . .	7	1 879	59 467	507 887	8,5	73,9
Rhein-Erft-Kreis . . . . .	9	1 505	51 305	385 211	7,5	69,9
Euskirchen . . . . .	4	1 094	37 411	341 554	9,1	85,3
Heinsberg . . . . .	5	964	32 719	277 945	8,5	78,8
Oberbergischer Kreis . . . . .	6	1 720	55 174	473 977	8,6	75,3
Rhein.-Berg. Kreis . . . . .	5	1 157	40 269	334 566	8,3	79,0
Rhein-Sieg-Kreis . . . . .	9	1 534	56 688	413 497	7,3	73,7
<b>Reg.-Bez. Köln . . . . .</b>	<b>90</b>	<b>26 098</b>	<b>895 266</b>	<b>7 247 304</b>	<b>8,1</b>	<b>75,9</b>
<b>Kreisfreie Städte</b>						
Bottrop . . . . .	3	804	29 764	251 999	8,5	85,6
Gelsenkirchen . . . . .	6	2 163	75 392	608 490	8,1	76,9
Münster . . . . .	9	3 672	126 497	1 064 655	8,4	79,2

**Noch: 1. Krankenhäuser, Krankenbetten, stationär behandelte Kranke  
und Berechnungs-/Belegungstage 2008 nach Verwaltungsbezirken**

Verwaltungsbezirk	Krankenhäuser					
	insgesamt	aufgestellte Krankenbetten	stationär behandelte Kranke	Berechnungs-/ Belegungstage	Verweil- dauer	Betten- nutzung
					Tage	%
31.12.2008	JD 2008	2008				
<b>Kreise</b>						
Borken . . . . .	11	1 930	65 919	550 420	8,4	77,9
Coesfeld . . . . .	4	871	30 182	244 844	8,1	76,8
Recklinghausen . . . . .	17	4 871	158 645	1 324 262	8,4	74,3
Steinfurt . . . . .	9	2 293	73 818	651 433	8,8	77,6
Warendorf . . . . .	6	1 570	49 399	452 875	9,2	78,8
<b>Reg.-Bez. Münster . . . . .</b>	<b>65</b>	<b>18 174</b>	<b>609 613</b>	<b>5 148 978</b>	<b>8,5</b>	<b>77,4</b>
<b>Kreisfreie Stadt</b>						
Bielefeld . . . . .	7	3 409	100 545	979 482	9,7	78,5
<b>Kreise</b>						
Gütersloh . . . . .	5	1 578	49 369	437 033	8,9	75,7
Herford . . . . .	4	1 291	47 096	375 442	8,0	79,5
Höxter . . . . .	5	978	34 701	271 383	7,8	75,8
Lippe . . . . .	6	1 689	44 593	444 733	10,0	71,9
Minden-Lübbecke . . . . .	10	2 469	88 947	696 002	7,8	77,0
Paderborn . . . . .	7	1 865	70 463	524 437	7,4	76,8
<b>Reg.-Bez. Detmold . . . . .</b>	<b>44</b>	<b>13 279</b>	<b>435 711</b>	<b>3 728 512</b>	<b>8,6</b>	<b>76,7</b>
<b>Kreisfreie Städte</b>						
Bochum . . . . .	8	3 291	101 757	927 454	9,1	77,0
Dortmund . . . . .	12	4 399	145 798	1 208 761	8,3	75,1
Hagen . . . . .	5	1 767	59 766	481 514	8,1	74,5
Hamm . . . . .	6	1 878	60 974	511 623	8,4	74,4
Herne . . . . .	5	1 614	66 629	487 000	7,3	82,4
<b>Kreise</b>						
Ennepe-Ruhr-Kreis . . . . .	9	2 126	69 654	566 473	8,1	72,8
Hochsauerlandkreis . . . . .	16	2 223	68 691	595 412	8,7	73,2
Märkischer Kreis . . . . .	14	3 139	102 374	849 364	8,3	73,9
Olpe . . . . .	3	832	26 862	234 462	8,7	77,0
Siegen-Wittgenstein . . . . .	7	2 227	75 002	613 854	8,2	75,3
Soest . . . . .	12	2 235	72 004	629 763	8,8	77,0
Unna . . . . .	10	2 248	81 310	661 999	8,1	80,5
<b>Reg.-Bez. Arnsberg . . . . .</b>	<b>107</b>	<b>27 979</b>	<b>930 818</b>	<b>7 767 679</b>	<b>8,4</b>	<b>75,9</b>
<b>Nordrhein-Westfalen . . . . .</b>	<b>418</b>	<b>122 803</b>	<b>4 094 409</b>	<b>34 037 374</b>	<b>8,3</b>	<b>75,7</b>

## 2. Krankenhäuser, Krankenbetten, stationär behandelte Kranke und Berechnungs-/Belegungstage 2008 nach Fachrichtungen

Fachrichtung	Krankenhäuser <sup>1)</sup>	Aufgestellte Krankenbetten	Stationär behandelte Kranke <sup>2)</sup>	Berechnungs-/Belegungstage	Krankenhäufigkeit <sup>3)</sup>	Verweildauer <sup>4)</sup>	Bettennutzung <sup>5)</sup>
				1 000		Tage	%
	31.12.2008	JD 2008	2008				
Augenheilkunde . . . . .	66	1 166	76 870	235	4,3	3,1	55,0
Chirurgie . . . . .	291	26 708	904 180	6 975	50,3	7,7	71,4
darunter							
Gefäßchirurgie . . . . .	66	2 365	72 038	650	4,0	9,0	75,1
Thoraxchirurgie . . . . .	14	602	13 331	154	0,7	11,6	69,9
Unfallchirurgie . . . . .	112	5 653	214 257	1 707	11,9	8,0	82,5
Viszeralchirurgie . . . . .	15	600	17 940	163	1,0	9,1	74,1
Frauenheilkunde und Geburtshilfe . . . . .	200	9 329	382 407	1 931	21,3	5,0	56,5
darunter							
Frauenheilkunde . . . . .	199	5 495	197 504	1 046	11,0	5,3	52,0
Geburtshilfe . . . . .	189	3 735	181 536	861	10,1	4,7	63,0
Hals-, Nasen- und Ohrenheilkunde . . . . .	168	2 750	131 450	574	7,3	4,4	57,0
Haut- und Geschlechtskrankheiten . . . . .	24	1 033	41 069	279	2,3	6,8	73,8
Herzchirurgie . . . . .	12	742	22 393	243	1,2	10,8	89,3
Innere Medizin . . . . .	311	38 438	1 567 596	11 034	87,2	7,0	78,4
darunter							
Gastroenterologie . . . . .	66	3 181	146 741	946	8,2	6,4	81,3
Hämatologie und internistische Onkologie . . . . .	49	2 031	78 104	592	4,3	7,6	79,7
Kardiologie . . . . .	77	4 863	289 598	1 646	16,1	5,7	92,5
Nephrologie . . . . .	38	975	43 760	288	2,4	6,6	80,6
Pneumologie . . . . .	29	1 653	75 485	530	4,2	7,0	87,7

1) Krankenhäuser, die Betten für vorstehende Fachrichtungen haben – 2) einschl. Verlegungen innerhalb des Krankenhauses –

3)  $\frac{\text{stationär behandelte Kranke} \times 1\,000}{\text{mittlere Einwohnerzahl}}$

4)  $\frac{\text{Berechnungs-/Belegungstage}}{\text{stationär behandelte Kranke}}$

5)  $\frac{\text{Pflegetage} \times 100}{\text{aufgestellte Betten} \times 366}$

6) ohne Verlegungen innerhalb des Krankenhauses

**Noch: 2. Krankenhäuser, Krankenbetten, stationär behandelte Kranke  
und Berechnungs-/Belegungstage 2008 nach Fachrichtungen**

Fachrichtung	Kranken- häuser <sup>1)</sup>	Auf- gestellte Kranken- betten	Stationär behan- delte Kranke <sup>2)</sup>	Berech- nungs-/ Belegungs- tage	Kranken- haus- häufig- keit <sup>3)</sup>	Verweil- dauer <sup>4)</sup>	Betten- nutzung <sup>5)</sup>
				1 000		Tage	%
	31.12.2008	JD 2008	2008				
Noch: Innere Medizin noch: darunter							
Rheumatologie . . . . .	21	761	16 760	192	0,9	11,5	69,0
Geriatrie . . . . .	75	4 034	88 809	1 335	4,9	15,0	90,4
Kinderchirurgie . . . . .	15	408	24 554	98	1,4	4,0	65,7
Kinderheilkunde . . . . .	75	4 767	223 415	1 133	12,4	5,1	64,9
darunter							
Kinderkardiologie . . . . .	11	178	6 407	42	0,4	6,6	64,5
Kinder- und Jugend- psychiatrie . . . . .	23	1 047	10 342	373	0,6	36,0	97,3
Mund-, Kiefer- Gesichtschirurgie . . . . .	28	628	26 231	144	1,5	5,5	62,8
Neurochirurgie . . . . .	28	1 409	44 794	433	2,5	9,7	83,9
Neurologie . . . . .	79	4 524	179 454	1 431	10,0	8,0	86,5
Nuklearmedizin . . . . .	27	233	12 828	48	0,7	3,7	55,9
Orthopädie . . . . .	81	5 607	175 835	1 529	9,8	8,7	74,5
darunter							
Rheumatologie . . . . .	11	321	8 688	78	0,5	9,0	66,6
Plastische Chirurgie . . . . .	20	573	21 114	133	1,2	6,3	63,6
Psychiatrie und Psychotherapie . . . . .	94	13 724	190 776	4 619	10,6	24,2	92,0
Psychotherapeutische Medizin . . . . .	14	436	2 552	134	0,1	52,4	83,8
Strahlentherapie . . . . .	45	782	21 071	174	1,2	8,3	60,9
Urologie . . . . .	97	3 885	175 717	1 032	9,8	5,9	72,6
Sonstige Fachbereiche/ Allgemeinbetten . . . . .	41	580	15 601	151	0,9	9,7	71,3
<b>Krankenhäuser insgesamt . .</b>	<b>418</b>	<b>122 803</b>	<b>4 094 409<sup>6)</sup></b>	<b>34 037</b>	<b>227,8</b>	<b>8,3</b>	<b>75,7</b>

Anmerkungen S. 98

### 3. Vorsorge- oder Rehabilitationseinrichtungen, Krankenbetten, stationär behandelte Kranke und Berechnungs-/Belegungstage 2008 nach Fachrichtungen

Fachrichtung	Vorsorge- oder Rehabilitations- einrichtungen	Aufgestellte Krankenbetten	Stationär- behandelte Kranke <sup>1)</sup>	Berechnungs-/ Belegungstage	Verweildauer
				1 000	Tage
	31.12.2008	JD 2008	2008		
Haut- und Geschlechtskrankheiten . . .	1	15	.	.	.
Innere Medizin . . . . .	39	4 732	64 609	1 417	21,9
Hämatologie und internistische Onkologie . . . . .	8	1 026	16 527	370	22,4
Kardiologie . . . . .	14	1 674	23 689	510	21,5
Geriatric . . . . .	15	942	13 853	315	22,7
Kinderheilkunde . . . . .	3	153	974	38	38,9
Neurologie . . . . .	24	3 477	32 059	1 132	35,3
Orthopädie . . . . .	46	6 341	93 111	2 039	21,9
Physikalische und rehabilitative Medizin . . . . .	2	83	.	.	.
Psychiatrie und Psychotherapie . . . .	43	2 571	12 071	809	67,0
Psychotherapeutische Medizin . . . .	17	1 695	13 411	557	41,6
Sonstige Fachbereiche . . . . .	5	327	3 593	95	26,6

1) einschl. Verlegungen innerhalb der Einrichtung

### 4. Vorsorge- oder Rehabilitationseinrichtungen, Krankenbetten, stationär behandelte Kranke und Berechnungs-/Belegungstage 2008 nach Regierungsbezirken

Regierungsbezirk	Vorsorge- oder Rehabilitations- einrichtungen	Aufgestellte Krankenbetten	Stationär- behandelte Kranke <sup>1)</sup>	Berechnungs-/ Belegungstage	Verweildauer
				1 000	Tage
	31.12.2008	JD 2008	2008		
Regierungsbezirke					
Düsseldorf . . . . .	14	1 828	21 395	584	27,3
Köln . . . . .	31	3 342	38 314	1 121	29,3
Münster . . . . .	8	573	8 139	199	24,4
Detmold . . . . .	43	8 845	106 920	2 721	25,4
Arnsberg . . . . .	40	5 828	60 613	1 820	30,0
<b>Nordrhein-Westfalen . . . . .</b>	<b>136</b>	<b>20 416</b>	<b>235 380</b>	<b>6 445</b>	<b>27,4</b>

1) ohne Verlegungen innerhalb der Einrichtung



## 5. Kosten der Krankenhäuser 2008 nach Kostenarten und Krankenhausgrößenklassen

1 000 EUR

Kostenart	Kosten der Krankenhäuser				
	insgesamt	davon in Krankenhäusern mit ... bis unter ... Betten			
		unter 100	100 – 250	250 – 500	500 und mehr
Personalkosten zusammen . . . . .	10 157 270	193 618	1 586 553	3 895 903	4 481 195
davon (im/für)					
ärztlichen Dienst . . . . .	2 856 147	44 849	403 601	1 077 706	1 329 992
Pflegedienst . . . . .	3 370 324	75 073	596 464	1 403 262	1 295 524
med.-technischen Dienst . . . . .	1 330 788	23 315	180 363	421 759	705 351
Funktionsdienst . . . . .	949 861	12 755	146 231	388 689	402 186
klinisches Hauspersonal . . . . .	81 350	2 921	8 995	24 133	45 301
Wirtschafts- und Versorgungsdienst . . . . .	380 207	9 626	63 854	156 660	150 067
technischen Dienst . . . . .	211 887	2 794	27 689	71 832	109 571
Verwaltungsdienst . . . . .	673 523	13 843	109 042	247 266	303 371
Sonderdienste . . . . .	42 607	899	4 865	15 234	21 609
sonstige Personalkosten . . . . .	43 788	800	8 453	14 663	19 871
nicht zurechenbare Personalkosten . . . . .	216 788	6 743	36 995	74 698	98 352
Sachkosten zusammen . . . . .	6 237 393	110 738	907 963	2 350 284	2 868 408
davon (für)					
Lebensmittel und bezogene Leistungen . . . . .	314 733	9 589	63 519	132 002	109 624
medizinischen Bedarf . . . . .	2 887 650	36 091	366 097	1 056 576	1 428 886
darunter					
Arznei-, Heil- und Hilfsmittel . . . . .	746 766	8 486	77 974	285 811	374 495
Blut, Blutkonserven und Blutplasma . . . . .	169 145	686	14 799	51 504	102 156
ärztliches und pflegerisches Verbrauchsmaterial, Instrumente . . . . .	318 188	2 629	33 753	112 420	169 386
Narkose- und sonstiger OP-Bedarf . . . . .	368 172	4 336	52 416	149 915	161 504
Laborbedarf . . . . .	209 369	1 459	18 477	45 369	144 064
Implantate, Transplantate . . . . .	431 410	6 055	53 169	151 697	220 489
Wasser, Energie, Brennstoffe . . . . .	456 591	8 843	69 552	167 279	210 916
Wirtschaftsbedarf . . . . .	664 233	11 981	105 031	263 293	283 928
wiederbeschaffte Gebrauchsgüter . . . . .	19 416	646	1 062	5 794	11 915
Verwaltungsbedarf . . . . .	404 648	13 230	67 023	157 479	166 916
zentraler Verwaltungsdienst . . . . .	105 756	4 247	28 204	46 588	26 716
zentrale Gemeinschaftsdienste . . . . .	96 047	3 377	18 778	34 008	39 885
pflegesatzfähige Instandhaltung . . . . .	752 840	10 574	108 670	306 608	326 988
sonstige Abgaben, Versicherungen, Sonstiges . .	535 479	12 160	80 028	180 658	262 633
Zinsen und ähnliche Aufwendungen . . . . .	71 850	2 134	7 294	21 774	40 648
Steuern . . . . .	23 714	1 484	1 501	7 794	12 936
<b>Kosten des Krankenhauses zusammen . . . . .</b>	<b>16 490 227</b>	<b>307 974</b>	<b>2 503 311</b>	<b>6 275 754</b>	<b>7 403 187</b>
Kosten der Ausbildungsstätten . . . . .	122 124	730	15 839	45 817	59 738
Aufwendungen für den Ausbildungsfonds . . . . .	296 084	4 356	51 571	127 346	112 812
<b>Gesamtkosten . . . . .</b>	<b>16 908 435</b>	<b>313 061</b>	<b>2 570 720</b>	<b>6 448 918</b>	<b>7 575 736</b>
Abzüge insgesamt . . . . .	2 463 800	19 830	228 551	662 309	1 553 110
davon für					
Ambulanz . . . . .	770 100	7 697	90 217	232 348	439 839
wissenschaftliche Forschung und Lehre . . . . .	651 421	31	2 998	4 620	643 771
sonstige Abzüge . . . . .	1 042 279	12 102	135 336	425 341	469 500
<b>Bereinigte Kosten . . . . .</b>	<b>14 444 635</b>	<b>293 230</b>	<b>2 342 170</b>	<b>5 786 609</b>	<b>6 022 626</b>
Bereinigte Kosten je Pflgetag . . . . .	424	328	358	390	510
Nachrichtlich:					
Anzahl der Krankenhäuser insgesamt . . . . .	418	69	141	152	56

### 6. In Krankenhäusern tätige Ärztinnen und Ärzte am 31. Dezember 2008 nach Gebiets- und Teilgebietsbezeichnung

Gebiet Teilgebiet	In Krankenhäusern tätige Ärztinnen und Ärzte			
	insgesamt	davon		
		hauptamtliche Ärztinnen und Ärzte zusammen	darunter leitende	Belegärztinnen und -ärzte <sup>1)</sup>
Allgemeinmedizin . . . . .	66	66	5	–
Anästhesiologie . . . . .	3 088	3 072	315	16
Anatomie . . . . .	26	26	11	–
Arbeitsmedizin . . . . .	48	48	9	–
Augenheilkunde . . . . .	290	170	26	120
Biochemie . . . . .	5	5	4	–
Chirurgie . . . . .	2 941	2 931	556	10
darunter				
Gefäßchirurgie . . . . .	317	314	73	3
Thoraxchirurgie . . . . .	88	88	17	–
Unfallchirurgie . . . . .	630	628	141	2
Viszeralchirurgie . . . . .	162	161	48	1
Diagnostische Radiologie . . . . .	750	750	149	–
Frauenheilkunde und Geburtshilfe . . . . .	1 223	1 162	199	61
Hals-Nasen-Ohren-Heilkunde . . . . .	526	221	35	305
Haut- und Geschlechtskrankheiten . . . . .	166	161	22	5
Herzchirurgie . . . . .	196	196	20	–
Humangenetik . . . . .	26	26	6	–
Hygiene und Umweltmedizin . . . . .	26	26	7	–
Innere Medizin . . . . .	3 622	3 615	660	7
darunter				
Angiologie . . . . .	26	26	9	–
Endokrinologie . . . . .	26	26	6	–
Gastroenterologie . . . . .	310	310	80	–
Hämatologie und internistische Onkologie . . . . .	230	230	42	–
Kardiologie . . . . .	514	514	88	–
Klinische Geriatrie . . . . .	178	178	66	–
Nephrologie . . . . .	135	135	32	–
Pneumologie . . . . .	138	138	31	–
Rheumatologie . . . . .	69	69	18	–
Kinderchirurgie . . . . .	70	70	14	–
Kinderheilkunde . . . . .	824	823	97	1
darunter				
Kinderkardiologie . . . . .	68	67	8	1
Kinder- und Jugendpsychiatrie, -psychotherapie . . . . .	120	120	33	–
Klinische Pharmakologie . . . . .	7	7	2	–
Laboratoriumsmedizin . . . . .	46	46	17	–
Mikrobiologie und Infektionsepidemiologie . . . . .	49	49	9	–
Mund-Kiefer-Gesichtschirurgie . . . . .	135	107	19	28
Nervenheilkunde . . . . .	14	14	2	–
Neurochirurgie . . . . .	203	198	30	5
Neurologie . . . . .	533	530	100	3
Neuropathologie . . . . .	20	20	5	–
Nuklearmedizin . . . . .	98	96	28	2
Öffentliches Gesundheitswesen . . . . .	16	16	3	–
Orthopädie . . . . .	551	491	109	60
darunter				
Rheumatologie . . . . .	30	30	14	–

1) einschließlich von Belegärzten angestellt, wobei die Gebietsbezeichnung des anstellenden Arztes aufgeführt ist

**Noch: 6. In Krankenhäusern tätige Ärztinnen und Ärzte am 31. Dezember 2008  
nach Gebiets- und Teilgebietsbezeichnung**

Gebiet Teilgebiet	In Krankenhäusern tätige Ärztinnen und Ärzte			
	insgesamt	davon		
		hauptamtliche Ärztinnen und Ärzte zusammen	darunter leitende	Belegärztinnen und -ärzte <sup>1)</sup>
Pathologie . . . . .	106	106	27	–
Pharmakologie und Toxikologie . . . . .	17	17	7	–
Phoniatry und Pädaudiologie . . . . .	19	19	5	–
Physikalische und rehabilitative Medizin . . . . .	14	14	6	–
Physiologie . . . . .	13	13	8	–
Plastische Chirurgie . . . . .	120	115	30	5
Psychiatrie und Psychotherapie . . . . .	988	986	163	2
Psychotherapeutische Medizin . . . . .	68	68	20	–
Rechtsmedizin . . . . .	19	19	4	–
Strahlentherapie . . . . .	151	148	33	3
Transfusionsmedizin . . . . .	53	53	8	–
Urologie . . . . .	523	479	87	44
Ärztinnen und Ärzte ohne Gebietsarztanerkennung . .	14 435	14 435	12	–
<b>Ärztinnen und Ärzte insgesamt . . . . .</b>	<b>32 212</b>	<b>31 534</b>	<b>2 902</b>	<b>678</b>
<b>Zahnärztinnen und Zahnärzte . . . . .</b>	<b>261</b>	<b>261</b>	<b>–</b>	<b>–</b>

Anmerkung S. 102

**7. In Krankenhäusern tätiges Pflege- und sonstiges Personal  
am 31. Dezember 2008 nach Berufsgruppen**

Personalgruppe Beruf	Beschäftigte			
	männlich	weiblich	insgesamt	darunter teilzeit- beschäftigt
Pflegedienst . . . . .	14 656	80 584	95 240	46 683
davon				
Gesundheits- und Krankenpfleger/-innen . . . . .	12 574	61 622	74 196	34 443
Gesundheits- und Kinderkrankenpfleger/-innen . . . .	184	9 457	9 641	5 641
Krankenpflegerhelfer/-innen . . . . .	759	4 570	5 329	2 874
sonstiges Pflegepersonal . . . . .	1 139	4 935	6 074	3 725
Medizinisch-technischer Dienst . . . . .	4 969	31 174	36 143	16 746
darunter				
medizinisch-technische Assistent(inn)en . . . . .	57	1 127	1 184	545
Apotheker/-innen . . . . .	170	236	406	104
Krankengymnast(inn)en, Physiotherapeut(inn)en . .	768	2 213	2 981	1 224
Funktionsdienst . . . . .	5 165	19 246	24 411	10 440
darunter				
Hebammen/Entbindungspfleger . . . . .	1	2 186	2 187	1 546
Wirtschafts-/Versorgungs- und Verwaltungsdienst . . .	9 336	20 679	30 015	12 258
Sonstiges nichtärztliches Personal . . . . .	7 879	6 531	14 410	4 313

### 8. Die zehn häufigsten Diagnosen bei Krankenhauspatient(inn)en 2008 nach Altersgruppen und Geschlecht

Krankheitsart (Positionsnummer) <sup>1)</sup>	Patienten	Krankheitsart (Positionsnummer) <sup>1)</sup>	Patientinnen
<b>Alter von ... Jahren unter 20<sup>2)</sup></b>			
Intrakranielle Verletzung (S06) . . . . .	10 489	Chronische Krankheiten der Gaumen- und Rachenmandeln (J35) . . . . .	10 421
Chronische Krankheiten der Gaumen- und Rachenmandeln (J35) . . . . .	9 230	Intrakranielle Verletzung (S06) . . . . .	8 023
Diarrhoe und Gastroenteritis, vermutlich infektiösen Ursprungs (A09) . . . . .	7 298	Diarrhoe und Gastroenteritis, vermutlich infektiösen Ursprungs (A09) . . . . .	6 810
Akute Bronchitis (J20) . . . . .	6 170	Akute Appendizitis (K35) . . . . .	6 153
Virusbedingte und sonstige näher bezeichnete Darm- infektionen (A08) . . . . .	6 125	Störungen im Zusammenhang mit kurzer Schwangerschaftsdauer und niedrigem Geburtsgewicht, a. n. k. (P07) . . . . .	5 756
Störungen im Zusammenhang mit kurzer Schwangerschaftsdauer und niedrigem Geburtsgewicht, a. n. k. (P07) . . . . .	6 042	Bauch- und Beckenschmerzen (R10) . . . . .	5 713
Pneumonie, Erreger nicht näher bezeichnet (J18)	5 575	Virusbedingte und sonstige näher bezeichnete Darminfektionen (A08) . . . . .	5 485
Akute Appendizitis (K35) . . . . .	5 077	Pneumonie, Erreger nicht näher bezeichnet (J18)	4 305
Epilepsie (G40) . . . . .	4 241	Akute Bronchitis (J20) . . . . .	3 664
Fraktur des Unterarmes (S52) . . . . .	3 846	Epilepsie (G40) . . . . .	3 506
<b>20 bis unter 60<sup>3)</sup></b>			
Psychische und Verhaltensstörungen durch Alkohol (F10) . . . . .	45 165	Leiomyom des Uterus (D25) . . . . .	17 934
Schlafstörungen (G47) . . . . .	16 267	Cholelithiasis (K80) . . . . .	15 752
Hernia inguinalis (K40) . . . . .	14 966	Psychische und Verhaltensstörungen durch Alkohol (F10) . . . . .	15 527
Nieren- und Ureterstein (N20) . . . . .	13 850	Bösartige Neubildung der Brustdrüse (Mamma) (C50) . . . . .	15 252
Angina pectoris (I20) . . . . .	13 612	Depressive Episode (F32) . . . . .	10 545
Schizophrenie (F20) . . . . .	12 653	Sonstige Bandscheibenschäden (M51) . . . . .	10 120
Sonstige Bandscheibenschäden (M51) . . . . .	12 274	Rezidivierende depressive Störung (F33) . . . . .	9 039
Chronische ischämische Herzkrankheit (I25) . . . . .	10 336	Nichtentzündliche Krankheiten des Ovars, der Tuba uterina und des Lig. latum uteri (N83)	8 962
Akuter Myokardinfarkt (I21) . . . . .	9 815	Sonstige nichttoxische Struma (E04) . . . . .	8 545
Sonstige Krankheiten des Nase und der Nasennebenhöhlen (J34) . . . . .	9 571	Bauch- und Beckenschmerzen (R10) . . . . .	7 844
<b>60 und mehr</b>			
Herzinsuffizienz (I50) . . . . .	32 087	Herzinsuffizienz (I50) . . . . .	38 632
Angina pectoris (I20) . . . . .	30 629	Essentielle (primäre) Hypertonie (I10) . . . . .	25 157
Chronische ischämische Herzkrankheit (I25) . . . . .	28 936	Gonarthrose (Arthrose des Kniegelenkes) (M17) . . . . .	23 529
Bösartige Neubildung der Bronchien und der Lunge (C34) . . . . .	24 471	Fraktur des Femurs (S72) . . . . .	23 119
Sonstige chronische obstruktive Lungenkrankheit (J44) . . . . .	21 677	Vorhofflattern und Vorhofflimmern (I48) . . . . .	22 998
Akuter Myokardinfarkt (I21) . . . . .	20 815	Hirninfrakt (I63) . . . . .	21 724
Vorhofflattern und Vorhofflimmern (I48) . . . . .	19 915	Angina pectoris (I20) . . . . .	20 653
Atherosklerose (I70) . . . . .	18 242	Bösartige Neubildung der Brustdrüse (Mamma) (C50) . . . . .	20 137
Hirninfrakt (I63) . . . . .	18 239	Koxarthrose (Arthrose des Hüftgelenkes) (M16) . . . . .	18 207
Bösartige Neubildung der Prostata (C61) . . . . .	17 451	Sonstige chronische, obstruktive Lungenkrankheit (J44) . . . . .	16 487

1) Internationale statistische Klassifikation der Krankheiten und verwandter Gesundheitsprobleme (ICD-10) – 2) ohne Lebendgeborene (ICD Z38) – 3) bei Patientinnen: ohne Schwangerschaft, Geburt und Wochenbett (ICD 000 – 099)

**9. Aus dem Krankenhaus entlassene oder verstorbene vollstationäre Patient(inn)en\* 2008 nach Diagnosen**

Krankheitsart (Positionsnummer) <sup>1)</sup>	Entlassene oder verstorbene Patient(inn)en				Verweildauer	Standardabweichung der Verweildauer
	insgesamt	und zwar				
		Anzahl	Frauen	Patient(inn)en mit Operation	Verstorbene	Tage
Bestimmte infektiöse und parasitäre Krankheiten (A00 – B99) . . . . .	113 338	52,4	3,4	4,0	7,8	9,37
Neubildungen (C00 – D48) . . . . .	423 975	50,7	41,1	4,8	8,9	10,21
Krankheiten des Blutes und der blutbildenden Organe sowie bestimmte Störungen mit Beteiligung des Immunsystems (D50 – D90) . . . . .	26 888	59,8	7,1	2,1	8,2	7,92
Endokrine, Ernährungs- und Stoffwechselkrankheiten (E00 – E90) . . . . .	106 376	59,8	23,7	1,9	9,0	10,58
Psychische und Verhaltensstörungen (F00 – F99) . . . . .	251 499	46,2	0,6	0,3	20,8	30,91
Krankheiten des Nervensystems (G00 – G99) . . . . .	173 434	47,0	6,1	0,8	7,0	15,97
Krankheiten des Auges und der Augenanhangsgebilde (H00 – H59) . . . . .	69 684	57,5	67,4	–	3,3	3,32
Krankheiten des Ohres und des Warzenfortsatzes (H60 – H95) . . . . .	32 906	53,5	30,5	–	5,2	3,47
Krankheiten des Kreislaufsystems (I00 – I99) . . . . .	616 582	47,2	17,6	4,0	8,9	9,47
Krankheiten des Atmungssystems (J00 – J99) . . . . .	259 238	45,3	24,4	4,7	8,0	8,58
Krankheiten des Verdauungssystems (K00 – K93) . . . . .	420 123	51,6	43,4	2,1	7,2	8,18
Krankheiten der Haut und der Unterhaut (L00 – L99) . . . . .	58 273	47,8	43,6	0,9	7,9	10,25
Krankheiten des Muskel-Skelettsystems und des Bindegewebes (M00 – M99) . . . . .	372 150	58,4	56,8	0,3	8,8	8,11
Krankheiten des Urogenitalsystems (N00 – N99) . . . . .	223 053	57,2	49,0	1,4	6,3	6,65
Schwangerschaft, Geburt und Wochenbett (O00 – O99) . . . . .	206 395	100,0	39,9	–	4,8	4,59
Bestimmte Zustände, die ihren Ursprung in der Perinatalperiode haben (P00 – P96) . . . . .	37 916	45,7	3,0	0,5	10,5	15,20
Angeborene Fehlbildungen, Deformitäten und Chromosomenanomalien (Q00 – Q99) . . . . .	25 399	45,8	55,0	0,4	6,6	10,78
Symptome und abnorme klinische und Laborbefunde, die anderorts nicht klassifiziert sind (R00 – R99) . . . . .	153 973	55,2	6,4	1,1	5,0	5,74
Verletzungen, Vergiftungen und bestimmte andere Folgen äußerer Ursachen (S00 – T98) . . . . .	365 748	52,5	48,4	1,3	8,4	10,65
Funktions-einschränkungen (U50-U51) . . . . .	9	44,4	–	–	26,3	13,39
Faktoren, die den Gesundheitszustand beeinflussen und zur Inanspruchnahme des Gesundheitswesens führen (Z00 – Z99) . . . . .	131 136	49,5	4,8	–	4,0	3,42
<b>Insgesamt</b> . . . . .	<b>4 068 095</b>	<b>53,7</b>	<b>31,1</b>	<b>2,1</b>	<b>8,4</b>	<b>12,26</b>

\* ) ohne Stundenfälle sowie Patient(inn)en mit unbekannter Verweildauer – 1) Internationale statistische Klassifikation der Krankheiten und verwandter Gesundheitsprobleme (ICD-10)

## 10. Gestorbene 2008 nach

Positionsnummer <sup>1)</sup>	Todesursache a = männlich b = weiblich c = Zusammen	Gestorbene								
		insgesamt	davon im Alter							
			unter 1	1-15	15-20	20-25	25-30	30-35	35-40	
A00 – B99	Bestimmte infektiöse und parasitäre Krankheiten . . . . .	a	1 957	6	10	2	6	11	13	35
		b	2 537	2	5	6	3	4	10	10
		c	4 494	8	15	8	9	15	23	45
C00 – D48	Neubildungen . . . . .	a	27 557	5	51	18	23	23	57	94
		b	23 903	4	30	10	20	22	60	145
		c	51 460	9	81	28	43	45	117	239
C00 – C97	darunter bösartige Neubildungen . . . . .	a	27 219	5	50	18	23	22	55	94
		b	23 539	3	29	10	20	22	59	144
		c	50 758	8	79	28	43	44	114	238
D50 – D89	Krankheiten des Blutes und der blutbildenden Organe sowie bestimmte Störungen mit Beteiligung des Immunsystems . . .	a	145	1	5	–	1	–	–	–
		b	217	1	4	1	2	2	–	3
		c	362	2	9	1	3	2	–	3
E00 – E90	Endokrine, Ernährungs- und Stoffwechselkrankheiten . . . . .	a	2 154	3	2	3	5	7	5	13
		b	2 849	5	6	3	1	7	1	12
		c	5 003	8	8	6	6	14	6	25
E10 – E14	darunter Diabetes mellitus . . . . .	a	1 563	–	–	–	2	2	3	6
		b	2 157	1	–	–	–	1	–	2
		c	3 720	1	–	–	2	3	3	8
F00 – F99	Psychische und Verhaltensstörungen . . . . .	a	1 743	–	–	–	2	14	18	59
		b	2 224	–	2	–	3	3	8	7
		c	3 967	–	2	–	5	17	26	66
G00 – G99	Krankheiten des Nervensystems . . . . .	a	2 105	8	16	7	5	8	7	16
		b	2 578	4	10	2	4	7	5	14
		c	4 683	12	26	9	9	15	12	30
I00 – I99	Krankheiten des Kreislaufsystems . . . . .	a	31 115	8	21	11	22	25	50	101
		b	42 837	5	16	9	14	20	28	57
		c	73 952	13	37	20	36	45	78	158
I20 – I25	darunter ischämische Herzkrankheiten . . . . .	a	12 532	–	1	2	3	5	16	33
		b	12 712	–	2	1	1	2	6	11
		c	25 244	–	3	3	4	7	22	44
I21	darunter akuter Myokardinfarkt . . . . .	a	6 307	–	1	1	1	4	13	23
		b	5 534	–	1	1	1	1	2	7
		c	11 841	–	2	2	2	5	15	30
J00 – J99	Krankheiten des Atmungssystems . . . . .	a	7 305	3	3	9	2	2	6	16
		b	6 860	3	6	1	2	5	6	10
		c	14 165	6	9	10	4	7	12	26
K00 – K93	Krankheiten des Verdauungssystems . . . . .	a	4 278	3	2	1	5	9	14	37
		b	5 247	4	3	1	2	5	6	14
		c	9 525	7	5	2	7	14	20	51

1) Internationale statistische Klassifikation der Krankheiten und verwandter Gesundheitsprobleme 10. Revision (ICD 10) –

**Todesursachen, Alter und Geschlecht**

Personen											Positionsnummer <sup>1)</sup>
von ... bis unter ... Jahr(en)										je 100 000 Ein- wohner <sup>2)</sup>	
40 – 45	45 – 50	50 – 55	55 – 60	60 – 65	65 – 70	70 – 75	75 – 80	80 – 85	85 und mehr		
27	51	86	83	102	190	302	376	328	329	22,3	A00 – B99
18	23	43	52	67	127	242	380	544	1 001	27,6	
45	74	129	135	169	317	544	756	872	1 330	25,0	
273	589	1 120	1 831	2 430	4 218	4 965	4 967	3 981	2 912	314,5	C00 – D48
336	673	992	1 467	1 699	2 644	3 248	3 529	3 956	5 068	259,7	
609	1 262	2 112	3 298	4 129	6 862	8 213	8 496	7 937	7 980	286,4	
271	588	1 118	1 824	2 417	4 182	4 915	4 890	3 917	2 830	310,6	C00 – C97
334	671	992	1 462	1 690	2 627	3 210	3 469	3 867	4 930	255,7	
605	1 259	2 110	3 286	4 107	6 809	8 125	8 359	7 784	7 760	282,5	
1	5	3	8	4	15	20	28	22	32	1,7	D50 – D89
3	–	3	4	5	13	18	30	39	89	2,4	
4	5	6	12	9	28	38	58	61	121	2,0	
26	58	82	132	164	255	369	375	333	322	24,6	E00 – E90
26	29	39	59	67	127	277	384	594	1 212	31,0	
52	87	121	191	231	382	646	759	927	1 534	27,8	
12	21	35	73	89	172	275	302	294	277	17,8	E10 – E14
11	11	14	25	28	57	193	288	486	1 040	23,4	
23	32	49	98	117	229	468	590	780	1 317	20,7	
85	123	142	134	95	162	152	188	235	334	19,9	F00 – F99
23	40	37	38	39	58	76	160	378	1 352	24,2	
108	163	179	172	134	220	228	348	613	1 686	22,1	
36	45	52	84	93	224	279	398	447	380	24,0	G00 – G99
28	24	49	61	84	146	248	374	582	936	28,0	
64	69	101	145	177	370	527	772	1 029	1 316	26,1	
242	468	787	1 137	1 491	2 815	4 471	5 715	6 169	7 582	355,1	I00 – I99
108	204	288	400	656	1 302	2 468	4 577	8 827	23 858	465,4	
350	672	1 075	1 537	2 147	4 117	6 939	10 292	14 996	31 440	411,6	
101	192	354	506	713	1 230	1 982	2 357	2 399	2 638	143,0	I20 – I25
26	50	91	147	207	465	836	1 465	2 668	6 734	138,1	
127	242	445	653	920	1 695	2 818	3 822	5 067	9 372	140,5	
77	140	256	332	431	695	1 031	1 150	1 108	1 044	72,0	I21
20	30	64	103	134	300	462	775	1 230	2 403	60,1	
97	170	320	435	565	995	1 493	1 925	2 338	3 447	65,9	
25	62	117	194	315	740	1 117	1 450	1 639	1 605	83,4	J00 – J99
14	38	86	146	214	374	549	834	1 412	3 160	74,5	
39	100	203	340	529	1 114	1 666	2 284	3 051	4 765	78,8	
99	196	272	313	343	541	640	630	596	577	48,8	K00 – K93
49	110	157	188	207	320	444	620	1 068	2 049	57,0	
148	306	429	501	550	861	1 084	1 250	1 664	2 626	53,0	

2) mittlere Jahresbevölkerung 2008 – 3) je 100 000 Lebendgeborene

## Noch: 10. Gestorbene 2008 nach

Positionsnummer <sup>1)</sup>	Todesursache a = männlich b = weiblich c = Zusammen	Gestorbene								
		insgesamt	davon im Alter							
			unter 1	1-15	15-20	20-25	25-30	30-35	35-40	
N00 – N99	Krankheiten des Urogenital- systems . . . . .	a	2 070	–	1	1	2	–	1	2
		b	2 820	–	1	–	1	1	–	2
		c	4 890	–	2	1	3	1	1	4
000 – 099	Schwangerschaft, Geburt und Wochenbett . . . . .	b	7	–	–	1	1	1	1	2
P00 – P96	Bestimmte Zustände, die ihren Ursprung in der Perinatal- periode haben . . . . .	a	175	159	1	3	–	–	2	–
		b	151	135	2	2	1	3	1	3
		c	326	294	3	5	1	3	3	3
Q00 – Q99	Angeborene Fehlbildungen, Deformitäten und Chromo- somenanomalien . . . . .	a	194	101	17	6	5	2	3	5
		b	129	62	14	3	5	4	2	3
		c	323	163	31	9	10	6	5	8
R00 – R99	Symptome und abnorme klinische und Laborbefunde, die anderenorts nicht klassifiziert sind . . . . . darunter	a	4 828	55	15	10	28	42	56	96
		b	4 424	50	15	5	13	12	15	41
		c	9 252	105	30	15	41	54	71	137
R95	plötzlicher Kindstod . . . . .	a	39	39	–	–	–	–	–	–
		b	21	21	–	–	–	–	–	–
		c	60	60	–	–	–	–	–	–
S00 – T98	Verletzungen, Vergiftungen und bestimmte andere Folgen äußerer Ursachen . . . . .	a	3 773	8	37	100	140	135	164	193
		b	2 668	9	11	36	38	41	35	52
		c	6 441	17	48	136	178	176	199	245
<b>A00 – T98</b>	<b>Insgesamt . . . . .</b>	<b>a</b>	<b>89 637</b>	<b>360</b>	<b>181</b>	<b>171</b>	<b>247</b>	<b>278</b>	<b>396</b>	<b>668</b>
		<b>b</b>	<b>99 949</b>	<b>284</b>	<b>126</b>	<b>80</b>	<b>110</b>	<b>137</b>	<b>180</b>	<b>376</b>
		<b>c</b>	<b>189 586</b>	<b>644</b>	<b>307</b>	<b>251</b>	<b>357</b>	<b>415</b>	<b>576</b>	<b>1 044</b>
V01 – V99	Transportmittelunfälle . . . . .	a	571	–	16	55	58	42	25	28
		b	205	–	4	20	14	11	8	9
		c	776	–	20	75	72	53	33	37
W00 – W19	Stürze . . . . .	a	900	–	2	3	1	3	4	8
		b	1 105	–	1	1	–	1	2	1
		c	2 005	–	3	4	1	4	6	9
W65 – W74	Unfälle durch Ertrinken und Untergehen . . . . .	a	36	–	4	4	2	–	3	1
		b	17	–	1	2	–	–	–	–
		c	53	–	5	6	2	–	3	1
X60 – X84	Vorsätzliche Selbstbe- schädigung . . . . .	a	1 171	–	3	25	53	49	72	75
		b	423	–	1	6	15	20	16	31
		c	1 594	–	4	31	68	69	88	106
X85 – Y09	Tätlicher Angriff . . . . .	a	56	4	2	3	4	2	5	4
		b	50	2	1	1	2	2	1	3
		c	106	6	3	4	6	4	6	7
Y10 – Y34	Ereignis, dessen nähere Umstände unbestimmt sind . .	a	328	–	1	4	10	9	25	19
		b	311	1	2	3	3	3	1	3
		c	639	1	3	7	13	12	26	22

Anmerkungen S. 106



## Todesursachen, Alter und Geschlecht

Personen											Positionsnummer <sup>1)</sup>
von ... bis unter ... Jahr(en)										je 100 000 Ein- wohner <sup>2)</sup>	
40 – 45	45 – 50	50 – 55	55 – 60	60 – 65	65 – 70	70 – 75	75 – 80	80 – 85	85 und mehr		
5	11	31	44	59	143	279	377	447	667	23,6	N00 – N99
2	6	12	27	34	84	194	348	664	1 444	30,6	
7	17	43	71	93	227	473	725	1 111	2 111	27,2	
–	–	1	–	–	–	–	–	–	–	4,7	O00 – O99
1	4	3	–	1	–	1	–	–	–	2,0	P00 – P96
–	2	–	1	1	–	–	–	–	–	1,6	
1	6	3	1	2	–	1	–	–	–	1,8	
2	1	11	6	8	9	8	5	4	1	2,2	Q00 – Q99
–	4	4	9	7	6	3	1	2	–	1,4	
2	5	15	15	15	15	11	6	6	1	1,8	
198	305	383	448	448	622	598	503	450	571	55,1	R00 – R99
50	103	140	151	178	290	365	467	692	1 837	48,1	
248	408	523	599	626	912	963	970	1 142	2 408	51,5	
–	–	–	–	–	–	–	–	–	–	0,4	R95
–	–	–	–	–	–	–	–	–	–	0,2	
–	–	–	–	–	–	–	–	–	–	0,3	
245	316	252	242	200	272	331	346	377	415	43,1	S00 – T98
77	77	83	111	69	129	161	273	448	1 018	29,0	
322	393	335	353	269	401	492	619	825	1 433	35,8	
<b>1 269</b>	<b>2 237</b>	<b>3 346</b>	<b>4 664</b>	<b>5 769</b>	<b>10 236</b>	<b>13 564</b>	<b>15 404</b>	<b>15 069</b>	<b>15 778</b>	<b>1022,9</b>	<b>A00 – T98</b>
<b>738</b>	<b>1 337</b>	<b>1 940</b>	<b>2 724</b>	<b>3 343</b>	<b>5 648</b>	<b>8 346</b>	<b>12 051</b>	<b>19 311</b>	<b>43 218</b>	<b>1085,8</b>	
<b>2 007</b>	<b>3 574</b>	<b>5 286</b>	<b>7 388</b>	<b>9 112</b>	<b>15 884</b>	<b>21 910</b>	<b>27 455</b>	<b>34 380</b>	<b>58 996</b>	<b>1055,1</b>	
54	49	37	40	27	42	33	28	23	14	6,5	V01 – V99
8	9	12	13	12	12	16	22	19	16	2,2	
62	58	49	53	39	54	49	50	42	30	4,3	
20	30	40	31	42	71	113	134	176	222	10,3	W00 – W19
7	2	7	19	18	30	57	116	232	611	12,0	
27	32	47	50	60	101	170	250	408	833	11,2	
2	5	2	1	3	1	2	2	3	1	0,4	W65 – W74
–	–	2	–	–	1	2	3	5	1	0,2	
2	5	4	1	3	2	4	5	8	2	0,3	
99	132	119	107	71	80	89	85	63	49	13,4	X60 – X84
43	35	30	36	20	47	27	36	34	26	4,6	
142	167	149	143	91	127	116	121	97	75	8,9	
4	7	5	7	2	1	2	1	1	2	0,6	X85 – Y09
4	7	6	6	–	2	1	4	2	6	0,5	
8	14	11	13	2	3	3	5	3	8	0,6	
27	30	18	20	16	20	22	24	37	46	3,7	Y10 – Y34
2	10	12	12	4	15	17	23	60	140	3,4	
29	40	30	32	20	35	39	47	97	186	3,6	

### 11. Gestorbene Säuglinge 2008 nach Geburtsgewicht, Lebensdauer und Geschlecht

Lebensdauer	Gestorbene im Alter von unter einem Jahr										
	ins- gesamt	davon									ohne An- gaben
		mit einem Geburtsgewicht von ... bis unter ... Gramm									
		unter 500	500 1 000	1 000 1 500	1 500 2 000	2 000 2 500	2 500 3 000	3 000 4 000	4 000 5 000	5 000 und mehr	

#### Insgesamt

unter 24 Stunden . . .	53	9	15	8	3	3	4	3	-	-	8
" 7 Tage . . . . .	336	104	93	31	19	17	12	20	4	-	36
" 1 Monat . . . . .	424	111	119	41	24	23	21	30	4	-	51
1 bis " 3 Monate . . .	75	3	11	-	3	5	9	19	1	-	24
3 " " 6 Monate . . .	76	-	10	5	1	5	4	13	2	1	35
6 " " 9 Monate . . .	44	2	6	1	5	-	4	9	-	1	16
9 " " 12 Monate . . .	25	-	2	1	1	1	1	1	-	-	18
<b>Insgesamt . . . . .</b>	<b>644</b>	<b>116</b>	<b>148</b>	<b>48</b>	<b>34</b>	<b>34</b>	<b>39</b>	<b>72</b>	<b>7</b>	<b>2</b>	<b>144</b>

#### männlich

unter 24 Stunden . . .	26	2	9	4	3	2	1	2	-	-	3
" 7 Tage . . . . .	194	54	57	22	13	9	7	12	2	-	18
" 1 Monat . . . . .	244	59	75	27	16	12	13	18	2	-	22
1 bis " 3 Monate . . .	40	1	7	-	-	3	3	13	-	-	13
3 " " 6 Monate . . .	45	-	6	1	-	3	3	8	1	1	22
6 " " 9 Monate . . .	20	1	1	-	1	-	3	6	-	1	7
9 " " 12 Monate . . .	11	-	1	-	-	-	1	1	-	-	8
<b>Zusammen . . . . .</b>	<b>360</b>	<b>61</b>	<b>90</b>	<b>28</b>	<b>17</b>	<b>18</b>	<b>23</b>	<b>46</b>	<b>3</b>	<b>2</b>	<b>72</b>

#### weiblich

unter 24 Stunden . . .	27	7	6	4	-	1	3	1	-	-	5
" 7 Tage . . . . .	142	50	36	9	6	8	5	8	2	-	18
" 1 Monat . . . . .	180	52	44	14	8	11	8	12	2	-	29
1 bis " 3 Monate . . .	35	2	4	-	3	2	6	6	1	-	11
3 " " 6 Monate . . .	31	-	4	4	1	2	1	5	1	-	13
6 " " 9 Monate . . .	24	1	5	1	4	-	1	3	-	-	9
9 " " 12 Monate . . .	14	-	1	1	1	1	-	-	-	-	10
<b>Zusammen . . . . .</b>	<b>284</b>	<b>55</b>	<b>58</b>	<b>20</b>	<b>17</b>	<b>16</b>	<b>16</b>	<b>26</b>	<b>4</b>	<b>-</b>	<b>72</b>

## 12. Suizide 2008 nach Todesursachen und Altersgruppen

Todesart a = männlich b = weiblich c = Zusammen	Selbstmörder/-innen											
	insgesamt	davon im Alter von ... bis unter ... Jahren									je 100 000 Ein- wohner <sup>1)</sup>	
		unter 14	14 – 18	18 – 20	20 – 30	30 – 40	40 – 50	50 – 60	60 – 70	70 und mehr		
Vergiftung mit sonstigen und n. n. bez. Arzneimitteln, Drogen und biologisch aktiven Substanzen . . . . .	a	110	–	–	–	9	16	27	25	5	28	1,3
	b	76	–	1	–	8	9	12	16	12	18	0,8
	c	186	–	1	–	17	25	39	41	17	46	1,0
Vergiftung mit sonstigen Gasen und Dämpfen . . . . .	a	28	–	–	–	–	11	7	4	2	4	0,3
	b	6	–	–	–	1	–	3	1	1	–	0,1
	c	34	–	–	–	1	11	10	5	3	4	0,2
Erhängen, Erdrosseln und Erstickten . . . . .	a	576	3	5	6	46	64	122	103	78	149	6,6
	b	148	–	2	1	16	18	26	21	23	41	1,6
	c	724	3	7	7	62	82	148	124	101	190	4,0
Ertrinken . . . . .	a	21	–	–	–	1	1	1	4	7	7	0,2
	b	17	–	–	–	–	1	1	3	5	7	0,2
	c	38	–	–	–	1	2	2	7	12	14	0,2
Handfeuerwaffen . . . . .	a	93	–	–	–	2	8	9	24	19	31	1,1
	b	7	–	–	–	–	1	2	1	–	3	0,1
	c	100	–	–	–	2	9	11	25	19	34	0,6
Scharfe Gegenstände . . . . .	a	40	–	–	–	1	3	8	11	7	10	0,5
	b	11	–	–	–	–	1	3	1	3	3	0,1
	c	51	–	–	–	1	4	11	12	10	13	0,3
Sturz in die Tiefe . . . . .	a	83	–	3	3	13	8	12	12	9	23	0,9
	b	65	–	1	1	4	5	13	6	7	28	0,7
	c	148	–	4	4	17	13	25	18	16	51	0,8
Überfahrenlassen . . . . .	a	87	–	4	4	17	17	19	12	8	6	1,0
	b	32	–	1	–	4	5	4	5	6	7	0,3
	c	119	–	5	4	21	22	23	17	14	13	0,7
Nicht näher bezeichnete Art und Weise . . . . .	a	47	–	–	–	2	7	3	15	6	14	0,5
	b	23	–	–	–	–	–	7	5	6	5	0,3
	c	70	–	–	–	2	7	10	20	12	19	0,4
Sonstige Todesarten . . . . .	a	86	–	–	–	11	12	23	16	10	14	1,0
	b	38	–	–	–	2	7	7	7	4	11	0,4
	c	124	–	–	–	13	19	30	23	14	25	0,7
<b>Insgesamt . . . . .</b>	<b>a</b>	<b>1 171</b>	<b>3</b>	<b>12</b>	<b>13</b>	<b>102</b>	<b>147</b>	<b>231</b>	<b>226</b>	<b>151</b>	<b>286</b>	<b>13,4</b>
	<b>b</b>	<b>423</b>	<b>–</b>	<b>5</b>	<b>2</b>	<b>35</b>	<b>47</b>	<b>78</b>	<b>66</b>	<b>67</b>	<b>123</b>	<b>4,6</b>
	<b>c</b>	<b>1 594</b>	<b>3</b>	<b>17</b>	<b>15</b>	<b>137</b>	<b>194</b>	<b>309</b>	<b>292</b>	<b>218</b>	<b>409</b>	<b>8,9</b>
Je 100 000 der mittleren gleichaltrigen Bevölkerung . . . . .	c	9,8 <sup>1)</sup>	0,4 <sup>2)</sup>	2,1	3,5	6,5	8,5	10,2	12,1	10,9	16,3	x
Dagegen 2007												
Insgesamt . . . . .	c	1 430	3	20	16	133	164	238	266	203	387	7,9
Je 100 000 der mittleren gleichaltrigen Bevölkerung . . . . .	c	8,7 <sup>1)</sup>	0,4 <sup>2)</sup>	2,4	3,8	6,4	6,8	7,9	11,3	9,9	15,9	x

1) mittlere Jahresbevölkerung im Alter von 10 und mehr Jahren – 2) mittlere Jahresbevölkerung im Alter von 10 bis unter 14 Jahren

### 13. Tödliche Unfälle 2007 und 2008 nach Unfallorten sowie nach Geschlecht und Altersgruppen der Verunglückten

Geschlecht a = 2007 b = 2008	Tödlich Verunglückte								
	ins- gesamt	davon im Alter von ... bis unter ... Jahr(en)							je 100 000 Ein- wohner <sup>1)</sup>
		unter 1	1 – 15	15 – 20	20 – 35	35 – 50	50 – 65	65 und mehr	
<b>Verkehrswege</b>									
Männlich . . . . . a	569	–	12	50	145	143	77	142	6,5
b	545	–	13	53	120	128	94	137	6,2
Weiblich . . . . . a	230	–	13	21	39	36	31	90	2,5
b	202	–	4	20	33	26	36	83	2,2
Zusammen . . . . . a	799	–	25	71	184	179	108	232	4,4
b	747	–	17	73	153	154	130	220	4,2
<b>Arbeitsstätten</b>									
Männlich . . . . . a	70	–	–	1	10	40	11	8	0,8
b	79	–	–	4	18	32	19	6	0,9
Weiblich . . . . . a	1	–	–	–	–	–	–	1	–
b	5	–	–	1	1	–	2	1	0,1
Zusammen . . . . . a	71	–	–	1	10	40	11	9	0,4
b	84	–	–	5	19	32	21	7	0,5
<b>häuslicher Bereich</b>									
Männlich . . . . . a	464	1	4	–	10	32	67	350	5,3
b	638	1	6	–	8	52	83	488	7,3
Weiblich . . . . . a	583	–	5	–	2	18	26	532	6,3
b	796	5	1	2	3	8	32	745	8,6
Zusammen . . . . . a	1 047	1	9	–	12	50	93	882	5,8
b	1 434	6	7	2	11	60	115	1 233	8,0
<b>sonstige Orte und ohne Angabe</b>									
Männlich . . . . . a	852	2	4	4	73	123	119	527	9,7
b	954	3	12	11	64	145	132	587	10,9
Weiblich . . . . . a	873	2	5	2	13	41	52	758	9,5
b	881	1	2	3	14	34	67	760	9,6
Zusammen . . . . . a	1 725	4	9	6	86	164	171	1 285	9,6
b	1 835	4	14	14	78	179	199	1 347	10,2
<b>tödlich Verunglückte insgesamt</b>									
<b>Männlich . . . . . a</b>	<b>1 955</b>	<b>3</b>	<b>20</b>	<b>55</b>	<b>238</b>	<b>338</b>	<b>274</b>	<b>1 027</b>	<b>22,3</b>
<b>b</b>	<b>2 216</b>	<b>4</b>	<b>31</b>	<b>68</b>	<b>210</b>	<b>357</b>	<b>328</b>	<b>1 218</b>	<b>25,3</b>
<b>Weiblich . . . . . a</b>	<b>1 687</b>	<b>2</b>	<b>23</b>	<b>23</b>	<b>54</b>	<b>95</b>	<b>109</b>	<b>1 381</b>	<b>18,3</b>
<b>b</b>	<b>1 884</b>	<b>6</b>	<b>7</b>	<b>26</b>	<b>51</b>	<b>68</b>	<b>137</b>	<b>1 589</b>	<b>20,5</b>
<b>Insgesamt . . . . . a</b>	<b>3 642</b>	<b>5</b>	<b>43</b>	<b>78</b>	<b>292</b>	<b>433</b>	<b>383</b>	<b>2 408</b>	<b>20,2</b>
<b>b</b>	<b>4 100</b>	<b>10</b>	<b>38</b>	<b>94</b>	<b>261</b>	<b>425</b>	<b>465</b>	<b>2 807</b>	<b>22,8</b>
<b>Je 100 000 Einwohner<sup>2)</sup> . . . . . a</b>	<b>20,2</b>	<b>3,3</b>	<b>1,7</b>	<b>7,4</b>	<b>9,4</b>	<b>9,9</b>	<b>11,7</b>	<b>67,4</b>	<b>x</b>
<b>b</b>	<b>22,8</b>	<b>6,6</b>	<b>1,6</b>	<b>8,9</b>	<b>8,4</b>	<b>9,9</b>	<b>14,0</b>	<b>78,0</b>	<b>x</b>

1) mittlere Jahresbevölkerung – 2) der mittleren gleichaltrigen Bevölkerung

## Allgemeinbildende Schulen

### Schulen der allgemeinen Ausbildung

**Grundschule:** Vermittelt die allgemeinen Grundlagen für die weitere Bildung; sie umfasst die Klassen 1 und 2 oder die Schuleingangsphase (EP 1, 2, ggf. 3) sowie die Klassen 3 und 4.

**Hauptschule:** Umfasst die Jahrgänge 5 bis 10 und bietet alle Abschlüsse der Sekundarstufe I an: Hauptschulabschluss nach Klasse 9 (mit oder ohne Qualifikationsvermerk), Hauptschulabschluss nach Klasse 10 sowie Mittlerer Schulabschluss (Fachoberschulreife, mit oder ohne Qualifikationsvermerk).

**Volksschule:** noch nicht in die Neuordnung einbezogene Schulen (keine Trennung in Grund- und Hauptschule)

**Frühförderung:** Bestandteil der Förderschule (für Kinder, die mit an Sicherheit grenzender Wahrscheinlichkeit eine Förderschule besuchen müssen und für diesen Schulbesuch einer besonderen Vorbereitung bedürfen)

**Förderschule:** Spezialschulen für behinderte Kinder/Jugendliche, die am Unterricht einer anderen Schule nicht teilnehmen oder durch ihn nicht hinreichend gefördert werden. Das Förderschulwesen gliedert sich nach Förderschwerpunkten Lernen, Sprache, emotionale und soziale Entwicklung, Hören und Kommunikation, Sehen, geistige Entwicklung, körperliche und motorische Entwicklung. Alle Förderschulen – außer jenen mit Förderschwerpunkten Lernen oder geistige Entwicklung – arbeiten in den Bildungsbereichen der anderen Schulen (Grund-, Haupt-, Realschule usw.) und führen grundsätzlich zu den gleichen Abschlüssen. Die Schule mit Förderschwerpunkt Lernen führt zum „Abschluss des Bildungsgangs im Förderschwerpunkt Lernen“; es kann dort aber auch ein dem Hauptschulabschluss (nach Klasse 9) gleichwertiger Abschluss erworben werden.

**Realschule:** Umfasst die Jahrgänge 5 bis 10. Schulformspezifischer Abschluss ist der Mittlere Schulabschluss (Fachoberschulreife, mit oder ohne Qualifikationsvermerk); daneben werden aber auch alle anderen Abschlüsse der Sekundarstufe I vergeben.

**Gesamtschule:** Seit dem Schuljahr 1982/83 Angebotschule; integriert die Bildungsgänge der Hauptschule, der Realschule und des Gymnasiums zu einem umfassenden Gesamtangebot. Sie umfasst die Jahrgänge 5 bis 13, wobei die Sekundarstufe II (Jahrgang 11 bis 13) als gymnasiale Oberstufe geführt wird. Es können alle allgemeinbildenden Abschlüsse der Sekundarstufe I und II erworben werden.

**Gymnasium:** Umfasst die Jahrgänge 5 bis 13 (bzw. künftig 12). Schulformspezifischer Abschluss ist die (allgemein-

ne) Hochschulreife (Abitur); daneben werden aber auch sämtliche Abschlüsse der Sekundarstufe I sowie die Fachhochschulreife (schulischer Teil) vergeben.

**Freie Waldorfschule:** Private (Ersatz-)Schule, deren Bildungsangebot alle Bildungsstufen (Primarstufe, Sekundarstufe I, Sekundarstufe II), also die Jahrgänge 1 bis 13 umfasst.

### Schulen der allgemeinen Fortbildung

**Weiterbildungskolleg:** Einrichtungen des sog. Zweiten Bildungsweges in Voll- oder Teilzeitform, ab Schuljahr 2001/2002: Weiterbildungskolleg mit den möglichen Bildungsgängen „Abendrealschule“, „Abendgymnasium“ sowie „Kolleg“. Diese Gliederung folgte bis 2000/2001 den gleichlautenden (nunmehr zum Weiterbildungskolleg zusammengelegten) Schulformen, auf die gleichwohl mehrere Bildungsgänge entfallen konnten. Der Besuch dieser Schulform fällt nicht mehr unter die allgemeine Schulpflicht.

### Berufskollegs

**Berufsschule:** Teilzeitschule für berufsschulpflichtige Jugendliche; auch mit der Möglichkeit der Doppelqualifikation (Fachhochschulreife oder berufliche Zusatzqualifikation); seit 2003 für Jugendliche ohne Berufsausbildungsverhältnis auch in Vollzeitform; als Berufsorientierungsjahr sowie als Berufsgrundschuljahr ebenfalls in Vollzeitform geführt.

**Berufsfachschule:** Vollzeitschule, die je nach Typ eine berufliche Grundbildung vermittelt, zu einem Berufsabschluss führt und zusätzlich den Erwerb der Fachoberschulreife, der Fachhochschulreife oder der Hochschulreife ermöglicht (mindestens ein Jahr).

**Berufliches Gymnasium:** Berufskollegs mit Bildungsgängen, die gemäß § 22 Abs. 5 Schulgesetz NRW zur allgemeinen Hochschulreife „Berufliches Gymnasium“ führen, können dafür den Zusatz führen. Es sind dies vollzeitschulische Bildungsgänge der Berufsfachschule, die nach bis zu 4 Jahren Dauer einen doppeltqualifizierenden Berufsabschluss nach Landesrecht und die allgemeine Hochschulreife vermitteln oder in 3-jähriger Form zur allgemeinen Hochschulreife mit beruflichen Kenntnissen führen.

**Fachoberschule:** Die Fachoberschule bereitet auf das Studium an einer Fachhochschule vor (auch in Teilzeitform), seit 2000 kann auch die Hochschulreife erworben werden.

**Fachschule:** Schule, die freiwillig nach ausreichender praktischer Berufsausbildung oder Arbeitserfahrung von nicht mehr berufsschulpflichtigen Erwerbstätigen zur

Ausbildung für höher qualifizierte Berufe besucht wird (mindestens ein Jahr bis zu drei oder auch mehr Jahren), zusätzlich ist der Erwerb der Fachhochschulreife möglich.

### **Schulen des Gesundheitswesens**

Ausbildungsstätten für Heilhilfs- bzw. Pflegeberufe, die in der Regel einen staatlich anerkannten Abschluss vermitteln.

### **Hochschulen**

Hochschulen gliedern sich in Universitäten einschl. Fernuniversität, technische Hochschule, Sporthochschule, Universitäten – Gesamthochschulen (ehemals), philosophisch-theologische und kirchliche Hochschulen, Kunsthochschulen, Fachhochschulen sowie staatliche Verwaltungsfachhochschulen. Die ersten Universitäten – Gesamthochschulen (in Duisburg, Essen, Paderborn, Siegen und Wuppertal) wurden zum 1. August 1972 errichtet, in sie wurden die Fachhochschulen und Abteilungen der pädagogischen Hochschulen dem jeweiligen Hochschulort übergeleitet. Die Fernuniversität Gesamthochschule Hagen nahm den Lehrbetrieb zum Wintersemester 1975/76 auf. Die pädagogischen Hochschulen wurden zum 1. April 1980 in die Universitäten am jeweiligen Hochschulort übergeleitet.

### **Berufsbildung**

#### ***Auszubildende***

Als Auszubildende werden die Personen gezählt, die einen Berufsausbildungsvertrag abgeschlossen haben, um eine Berufsausbildung in einem anerkannten Ausbildungsberuf zu absolvieren. Nicht zu den Auszubildenden zählen z. B. Praktikant(inn)en, Volontäre, Beamtenanwärter/-innen, Schüler/-innen an Berufsfachschulen und den Lehranstalten des Gesundheitswesens sowie Personen, die eine Berufsausbildung auf Handelsschiffen erhalten.

### **BAföG**

#### ***Voll-/Teilförderung***

Schüler/-innen oder Studierende gelten als vollgefördert, wenn sie eine Förderung erhalten, die ihren errechneten Gesamtbedarf (= Grundbedarf gemäß Bedarfssatz + Zusatzbedarf z. B. für Kosten der Unterkunft oder Auslandsaufenthalt) in voller Höhe abdeckt. Als teilgefördert werden sie gezählt, wenn ihnen auf ihre Förderung eigenes Einkommen oder Vermögen oder das Einkommen ihrer Eltern bzw. ihres Ehegatten angerechnet wird. Zur Ermittlung des Förderungsbetrages wird in diesem Fall das „anzurechnende Einkommen vom Gesamtbedarf“ abgezogen.

#### ***Zuschuss/Darlehen***

Leistungen aus dem BAföG werden zum Teil als direkter Zuschuss, zum Teil als zinsloses Darlehen gewährt, welches nach Abschluss des Studiums an das Bundesverwaltungsamt zurückgezahlt werden muss. Bekommt man auf Grund von Ausnahmeregelungen über die Regelstudienzeit hinaus BAföG, so handelt es sich dabei um ein verzinstes VollDarlehen.

**1. Allgemeinbildende Schulen\*) am 15. Oktober 2005 – 2009 nach Schulformen**

Jahr	Schulen	Klassen	Schülerbestand					Lehrkräfte <sup>2)</sup>			
			insgesamt	je Klasse <sup>1)</sup>	je Lehrkraft <sup>2)</sup>	weiblich		insgesamt	weiblich		
						Anzahl	%		Anzahl	%	
<b>Grundschulen</b>											
2005 ...	3 442	32 128	757 935	23,6	18,7	371 490	49,0	40 480	36 080	89,1	
2006 ...	3 421	31 561	742 346	23,5	18,3	364 302	49,1	40 642	36 323	89,4	
2007 ...	3 368	30 840	721 113	23,4	17,8	353 863	49,1	40 574	36 334	89,5	
2008 ...	3 266	29 984	695 336	23,2	17,0	342 158	49,2	40 795	36 696	90,0	
2009 ...	3 223	29 394	680 770	23,2	16,5	335 335	49,3	41 171	37 134	90,2	
<b>Hauptschulen</b>											
2005 ...	730	11 907	267 156	22,4	13,6	114 275	42,8	19 694	11 853	60,2	
2006 ...	725	11 324	249 701	22,1	12,7	106 801	42,8	19 597	11 887	60,7	
2007 ...	718	10 648	233 271	21,9	12,6	100 399	43,0	18 570	11 360	61,2	
2008 ...	703	9 946	216 643	21,8	12,5	93 121	43,0	17 397	10 731	61,7	
2009 ...	671	9 350	201 525	21,6	12,0	86 130	42,7	16 737	10 459	62,5	
<b>Förderschulen<sup>3)</sup></b>											
2005 ...	711	9 501	103 051	10,8	5,8	36 773	35,7	17 734	13 153	74,2	
2006 ...	714	9 465	102 814	10,9	5,8	36 664	35,7	17 804	13 217	74,2	
2007 ...	710	9 433	102 398	10,9	5,8	36 441	35,6	17 803	13 209	74,2	
2008 ...	708	9 461	101 480	10,7	5,7	35 876	35,4	17 939	13 316	74,2	
2009 ...	706	9 480	100 501	10,6	5,5	35 204	35,0	18 323	13 669	74,6	
<b>Realschulen</b>											
2005 ...	555	12 132	337 697	27,8	18,2	169 122	50,1	18 504	12 123	65,5	
2006 ...	555	11 882	330 439	27,8	18,2	164 660	49,8	18 157	11 940	65,8	
2007 ...	557	11 712	326 413	27,9	18,1	161 965	49,6	18 015	11 874	65,9	
2008 ...	557	11 538	320 895	27,8	17,8	158 728	49,5	17 995	11 894	66,1	
2009 ...	559	11 430	316 411	27,7	17,5	155 674	49,2	18 062	12 085	66,9	
<b>Gesamtschulen</b>											
2005 ...	217	6 891	233 348	28,1	13,8	116 288	49,8	16 939	9 342	55,2	
2006 ...	217	6 883	232 928	28,0	13,6	116 680	50,1	17 066	9 476	55,5	
2007 ...	218	6 879	232 198	28,0	13,5	116 607	50,2	17 201	9 621	55,9	
2008 ...	218	6 866	232 814	28,0	13,6	117 386	50,4	17 169	9 686	56,4	
2009 ...	221	6 867	234 958	28,0	13,4	118 835	50,6	17 523	10 018	57,2	
<b>Gymnasien</b>											
2005 ...	626	13 997	569 077	28,2	16,8	305 682	53,7	33 855	16 310	48,2	
2006 ...	627	14 111	579 554	28,3	16,6	310 978	53,7	34 950	17 183	49,2	
2007 ...	630	14 265	589 040	28,2	16,4	315 216	53,5	35 970	18 041	50,2	
2008 ...	629	14 319	593 080	28,0	16,1	316 669	53,4	36 950	18 846	51,0	
2009 ...	630	14 306	596 672	27,8	15,5	318 187	53,3	38 429	20 038	52,1	
<b>Weiterbildungskolleg</b>											
2005 ...	55	x	28 390	x	17,1	13 861	48,8	1 659	804	48,5	
2006 ...	55	x	27 847	x	16,2	13 656	49,0	1 715	836	48,7	
2007 ...	56	x	27 192	x	15,4	13 716	50,4	1 769	870	49,2	
2008 ...	56	x	26 699	x	15,4	13 454	50,4	1 739	863	49,6	
2009 ...	56	x	27 344	x	15,7	13 563	49,6	1 744	859	49,3	
<b>allgemeinbildende Schulen insgesamt<sup>4)5)</sup></b>											
2005 ...	6 387	87 277	2 315 552	23,8	15,4	1 137 031	49,1	150 563	100 733	66,9	
2006 ...	6 365	85 943	2 284 486	23,7	15,1	1 123 254	49,2	151 635	101 924	67,2	
2007 ...	6 309	84 510	2 250 322	23,6	14,8	1 107 662	49,2	151 635	102 401	67,5	
2008 ...	6 189	82 869	2 205 718	23,5	14,5	1 086 927	49,3	151 732	103 130	68,0	
2009 ...	6 119	81 591	2 176 849	23,4	14,2	1 072 363	49,3	153 770	105 385	68,5	

\*) öffentliche und private allgemeinbildende Schulen – 1) Gymnasium, Gesamtschule: Schülerbestand der Sekundarstufe I je Klasse der Sekundarstufe I – 2) hauptamtliche und TV-L-Lehrkräfte – 3) einschl. Förderschulen im Bereich R/Gy – 4) Klassen- und Klassenfrequenzwerte beziehen sich auf Schulen der allgemeinen Ausbildung (= allgemeinbildende Schulen ohne Weiterbildungskolleg) – 5) einschl. noch nicht umorganisierter Volksschulen und freier Waldorfschulen

## 2. Allgemeinbildende Schulen\*) am 15. Oktober 2008 und 2009 nach Schulformen und Trägerschaft

Schulform	Jahr	Schulen	Klassen	Schülerbestand					Lehrkräfte <sup>2)</sup>	
				insgesamt	je Klasse <sup>1)</sup>	je Lehrkraft <sup>2)</sup>	weiblich	ausländisch	insgesamt	weiblich
<b>allgemeinbildende Schulen insgesamt</b>										
Grundschulen . . . . .	2008	3 266	29 984	695 336	23,2	17,0	342 158	90 146	40 795	36 696
	2009	3 223	29 394	680 770	23,2	16,5	335 335	81 191	41 171	37 134
Hauptschulen . . . . .	2008	703	9 946	216 643	21,8	12,5	93 121	47 719	17 397	10 731
	2009	671	9 350	201 525	21,6	12,0	86 130	44 569	16 737	10 459
Noch nicht umorganisierte Volksschulen .	2008	2	22	516	23,5	12,6	233	44	41	25
	2009	1	17	450	26,5	14,5	214	38	31	19
Förderschulen im Bereich G/H . . .	2008	706	9 416	100 958	10,7	5,7	35 665	19 813	17 831	13 241
	2009	704	9 433	99 971	10,6	5,5	35 003	18 744	18 217	13 598
Förderschulen im Bereich R/Gy . . .	2008	2	45	522	9,9	4,8	211	40	108	75
	2009	2	47	530	9,6	5,0	201	39	106	71
Realschulen . . . . .	2008	557	11 538	320 895	27,8	17,8	158 728	32 019	17 995	11 894
	2009	559	11 430	316 411	27,7	17,5	155 674	32 616	18 062	12 085
Gesamtschulen . . . . .	2008	218	6 866	232 814	28,0	13,6	117 386	37 226	17 169	9 686
	2009	221	6 867	234 958	28,0	13,4	118 835	36 930	17 523	10 018
Gymnasien . . . . .	2008	629	14 319	593 080	28,0	16,1	316 669	27 208	36 950	18 846
	2009	630	14 306	596 672	27,8	15,5	318 187	27 320	38 429	20 038
Freie Waldorfschulen . . . . .	2008	50	733	18 255	24,9	10,7	9 302	330	1 707	1 073
	2009	52	747	18 218	24,4	10,4	9 221	319	1 750	1 104
<b>Schulen der allgemeinen Ausbildung .</b>	<b>2008</b>	<b>6 133</b>	<b>82 869</b>	<b>2 179 019</b>	<b>23,5</b>	<b>14,5</b>	<b>1 073 473</b>	<b>254 545</b>	<b>149 993</b>	<b>102 267</b>
	<b>2009</b>	<b>6 063</b>	<b>81 591</b>	<b>2 149 505</b>	<b>23,4</b>	<b>14,1</b>	<b>1 058 800</b>	<b>241 766</b>	<b>152 026</b>	<b>104 526</b>
Weiterbildungskolleg .	2008	56	x	26 699	x	15,4	13 454	4 227	1 739	863
	2009	56	x	27 344	x	15,7	13 563	4 578	1 744	859
<b>Allgemeinbildende Schulen . . . . .</b>	<b>2008</b>	<b>6 189</b>	<b>x</b>	<b>2 205 718</b>	<b>x</b>	<b>14,5</b>	<b>1 086 927</b>	<b>258 772</b>	<b>151 732</b>	<b>103 130</b>
	<b>2009</b>	<b>6 119</b>	<b>x</b>	<b>2 176 849</b>	<b>x</b>	<b>14,2</b>	<b>1 072 363</b>	<b>246 344</b>	<b>153 770</b>	<b>105 385</b>
<b>öffentliche allgemeinbildende Schulen</b>										
Grundschulen . . . . .	2008	3 228	29 705	689 687	23,2	17,1	339 433	89 615	40 389	36 356
	2009	3 179	29 123	674 609	23,2	16,6	332 369	80 658	40 729	36 761
Hauptschulen . . . . .	2008	696	9 878	215 250	21,8	12,5	92 484	47 592	17 284	10 670
	2009	664	9 283	200 136	21,6	12,0	85 503	44 426	16 626	10 395
Noch nicht umorganisierte Volksschulen .	2008	1	5	52	10,4	7,4	26	–	7	3
	2009	–	–	–	–	–	–	–	–	–
Förderschulen im Bereich G/H . . .	2008	645	8 563	93 145	10,9	5,8	33 222	18 874	15 948	11 957
	2009	643	8 577	92 139	10,7	5,6	32 605	17 795	16 327	12 302
Förderschulen im Bereich R/Gy . . .	2008	2	45	522	9,9	4,8	211	40	108	75
	2009	2	47	530	9,6	5,0	201	39	106	71
Realschulen . . . . .	2008	511	10 755	297 761	27,7	17,8	143 760	31 508	16 720	11 074
	2009	511	10 646	293 330	27,6	17,5	140 865	32 069	16 778	11 263

\*) öffentliche und private allgemeinbildende Schulen – 1) Gymnasien, Gesamtschule und Förderschule im Bereich R/Gy; Schülerbestand der Sekundarstufe I je Klasse der Sekundarstufe I – 2) hauptamtliche und TV-L-Lehrkräfte



Noch: 2. Allgemeinbildende Schulen\*) am 15. Oktober 2008 und 2009  
nach Schulformen und Trägerschaft

Schulform	Jahr	Schulen	Klassen	Schülerbestand					Lehrkräfte <sup>2)</sup>	
				ins- gesamt	je Klasse <sup>1)</sup>	je Lehr- kraft <sup>2)</sup>	weib- lich	aus- ländisch	ins- gesamt	weib- lich
<b>noch: öffentliche allgemeinbildende Schulen</b>										
Gesamtschulen . . . . .	2008	202	6 572	223 757	28,1	13,6	112 732	36 280	16 397	9 274
	2009	204	6 565	225 729	28,1	13,5	114 085	35 999	16 748	9 596
Gymnasien . . . . .	2008	518	12 081	495 724	27,8	16,0	258 380	25 137	31 026	15 924
	2009	518	12 069	498 920	27,6	15,4	259 825	25 241	32 304	16 956
Freie Waldorf- schulen . . . . .	2008	–	–	–	–	–	–	–	–	–
	2009	–	–	–	–	–	–	–	–	–
<b>Schulen der allge- meinen Ausbildung .</b>	<b>2008</b>	<b>5 803</b>	<b>77 604</b>	<b>2 015 898</b>	<b>23,4</b>	<b>14,6</b>	<b>980 248</b>	<b>249 046</b>	<b>137 879</b>	<b>95 333</b>
	<b>2009</b>	<b>5 721</b>	<b>76 310</b>	<b>1 985 393</b>	<b>23,3</b>	<b>14,2</b>	<b>965 453</b>	<b>236 227</b>	<b>139 618</b>	<b>97 344</b>
Weiterbildungskolleg .	2008	48	x	23 218	x	15,6	11 622	3 586	1 485	735
	2009	48	x	23 804	x	15,9	11 747	3 891	1 493	731
<b>Allgemeinbildende Schulen . . . . .</b>	<b>2008</b>	<b>5 851</b>	<b>x</b>	<b>2 039 116</b>	<b>x</b>	<b>14,6</b>	<b>991 870</b>	<b>252 632</b>	<b>139 364</b>	<b>96 068</b>
	<b>2009</b>	<b>5 769</b>	<b>x</b>	<b>2 009 197</b>	<b>x</b>	<b>14,2</b>	<b>977 200</b>	<b>240 118</b>	<b>141 111</b>	<b>98 075</b>
<b>private allgemeinbildende Schulen</b>										
Grundschulen . . . . .	2008	38	279	5 649	20,2	13,9	2 725	531	406	340
	2009	44	271	6 161	22,7	13,9	2 966	533	442	373
Hauptschulen . . . . .	2008	7	68	1 393	20,5	12,3	637	127	113	61
	2009	7	67	1 389	20,7	12,5	627	143	111	64
Noch nicht umorgani- sierte Volksschulen .	2008	1	17	464	27,3	13,6	207	44	34	22
	2009	1	17	450	26,5	14,5	214	38	31	19
Förderschulen im Bereich G/H . . .	2008	61	853	7 813	9,2	4,1	2 443	939	1 883	1 284
	2009	61	856	7 832	9,1	4,1	2 398	949	1 890	1 296
Förderschulen im Bereich R/Gy . . .	2008	–	–	–	–	–	–	–	–	–
	2009	–	–	–	–	–	–	–	–	–
Realschulen . . . . .	2008	46	783	23 134	29,5	18,1	14 968	511	1 275	820
	2009	48	784	23 081	29,4	18,0	14 809	547	1 284	822
Gesamtschulen . . . . .	2008	16	294	9 057	26,8	11,7	4 654	946	772	412
	2009	17	302	9 229	26,6	11,9	4 750	931	775	422
Gymnasien . . . . .	2008	111	2 238	97 356	29,0	16,4	58 289	2 071	5 924	2 922
	2009	112	2 237	97 752	28,8	16,0	58 362	2 079	6 125	3 082
Freie Waldorf- schulen . . . . .	2008	50	733	18 255	24,9	10,7	9 302	330	1 707	1 073
	2009	52	747	18 218	24,4	10,4	9 221	319	1 750	1 104
<b>Schulen der allge- meinen Ausbildung .</b>	<b>2008</b>	<b>330</b>	<b>5 265</b>	<b>163 121</b>	<b>24,6</b>	<b>13,5</b>	<b>93 225</b>	<b>5 499</b>	<b>12 114</b>	<b>6 934</b>
	<b>2009</b>	<b>342</b>	<b>5 281</b>	<b>164 112</b>	<b>24,5</b>	<b>13,2</b>	<b>93 347</b>	<b>5 539</b>	<b>12 408</b>	<b>7 182</b>
Weiterbildungskolleg .	2008	8	x	3 481	x	13,7	1 832	641	254	128
	2009	8	x	3 540	x	14,1	1 816	687	251	128
<b>Allgemeinbildende Schulen . . . . .</b>	<b>2008</b>	<b>338</b>	<b>x</b>	<b>166 602</b>	<b>x</b>	<b>13,5</b>	<b>95 057</b>	<b>6 140</b>	<b>12 368</b>	<b>7 062</b>
	<b>2009</b>	<b>350</b>	<b>x</b>	<b>167 652</b>	<b>x</b>	<b>13,2</b>	<b>95 163</b>	<b>6 226</b>	<b>12 659</b>	<b>7 310</b>

Anmerkungen S. 116

## 3. Grundschulen und Hauptschulen am 15. Oktober 2009 nach Verwaltungsbezirken

Verwaltungsbezirk	Grundschulen <sup>1)</sup>					Hauptschulen				
	Schulen	Schülerbestand			Lehrkräfte <sup>2)</sup>	Schulen	Schülerbestand			Lehrkräfte <sup>2)</sup>
		insgesamt	weiblich	ausländisch			insgesamt	weiblich	ausländisch	
<b>Kreisfreie Städte</b>										
Düsseldorf . . . . .	89	18 271	9 008	2 853	1 179	14	4 072	1 658	1 424	341
Duisburg . . . . .	86	18 131	8 904	6 944	1 120	17	4 139	1 724	1 628	378
Essen . . . . .	96	18 942	9 337	3 608	1 144	14	3 492	1 477	1 067	310
Krefeld . . . . .	31	8 432	4 101	1 121	507	8	2 410	1 035	609	197
Mönchengladbach . . . . .	44	9 756	4 842	1 397	603	12	4 055	1 770	976	319
Mülheim an der Ruhr . . . . .	25	5 586	2 688	1 006	345	3	862	341	291	83
Oberhausen . . . . .	40	7 488	3 655	1 450	465	7	1 710	675	565	167
Remscheid . . . . .	21	4 306	2 097	493	282	5	1 694	714	544	159
Solingen . . . . .	22	5 927	2 942	682	383	4	1 718	698	641	145
Wuppertal . . . . .	60	12 739	6 280	2 287	780	12	3 819	1 675	1 377	329
<b>Kreise</b>										
Kleve . . . . .	58	12 371	6 207	823	726	19	6 208	2 720	447	446
Mettmann . . . . .	87	18 181	8 985	1 830	1 134	14	3 943	1 602	1 135	347
Rhein-Kreis Neuss . . . . .	78	17 358	8 470	1 534	1 016	11	4 070	1 653	908	329
Viersen . . . . .	53	11 926	6 000	797	676	10	3 897	1 670	554	280
Wesel . . . . .	86	17 364	8 528	1 753	1 033	15	4 263	1 838	908	355
<b>Reg.-Bez. Düsseldorf</b> . . . . .	<b>876</b>	<b>186 778</b>	<b>92 044</b>	<b>28 578</b>	<b>11 393</b>	<b>165</b>	<b>50 352</b>	<b>21 250</b>	<b>13 074</b>	<b>4 185</b>
davon										
kreisfreie Städte . . . . .	514	109 578	53 854	21 841	6 808	96	27 971	11 767	9 122	2 428
Kreise . . . . .	362	77 200	38 190	6 737	4 585	69	22 381	9 483	3 952	1 757
<b>Kreisfreie Städte<sup>3)</sup></b>										
Bonn . . . . .	51	11 368	5 641	1 367	698	7	2 360	1 054	807	206
Köln . . . . .	149	33 826	16 648	6 359	2 160	29	8 401	3 815	3 459	733
Leverkusen . . . . .	28	6 027	2 943	808	359	4	1 220	510	322	112
<b>Kreise</b>										
Städteregion Aachen <sup>3)</sup> . . . . .	102	20 202	10 065	2 957	1 235	18	5 233	2 206	1 497	461
darunter Stadt Aachen . . . . .	40	7 670	3 791	1 702	486	6	1 987	841	671	191
Düren . . . . .	55	10 484	5 141	936	631	13	3 327	1 404	559	266
Rhein-Erft-Kreis . . . . .	79	17 926	8 904	1 806	1 042	14	5 038	2 230	1 379	417
Euskirchen . . . . .	42	7 712	3 785	347	430	11	3 205	1 404	282	240
Heinsberg . . . . .	56	10 199	4 983	783	599	11	3 849	1 670	492	299
Oberbergischer Kreis . . . . .	61	11 985	5 917	1 000	711	12	3 741	1 602	554	331
Rheinisch-Bergischer Kreis . . . . .	53	11 389	5 548	730	711	8	2 650	1 103	478	243
Rhein-Sieg-Kreis . . . . .	106	24 460	11 940	2 192	1 458	21	7 078	2 958	1 349	578
<b>Reg.-Bez. Köln</b> . . . . .	<b>782</b>	<b>165 578</b>	<b>81 515</b>	<b>19 285</b>	<b>10 034</b>	<b>148</b>	<b>46 102</b>	<b>19 956</b>	<b>11 178</b>	<b>3 886</b>
davon										
kreisfreie Städte . . . . .	228	51 221	25 232	8 534	3 217	40	11 981	5 379	4 588	1 051
Kreise . . . . .	554	114 357	56 283	10 751	6 817	108	34 121	14 577	6 590	2 835
<b>Kreisfreie Städte</b>										
Bottrop . . . . .	21	4 366	2 184	687	252	4	825	329	176	76
Gelsenkirchen . . . . .	43	9 545	4 740	2 017	573	7	2 194	978	824	189
Münster . . . . .	47	9 446	4 693	847	623	8	2 264	1 004	461	212

1) einschließlich Volksschulen – 2) hauptamtliche und TV-L-Lehrkräfte – 3) Seit dem 21.10.2009 bilden die Stadt Aachen und die Gemeinden des aufgelösten Kreises Aachen nach dem Aachen-Gesetz die Städteregion Aachen. Die Städteregion Aachen ist Rechtsnachfolgerin des Kreises Aachen. Die Stadt Aachen wird als regionsangehörige Gemeinde der Städteregion Aachen ausgewiesen.

## Noch: 3. Grundschulen und Hauptschulen am 15. Oktober 2009 nach Verwaltungsbezirken

Verwaltungsbezirk	Grundschulen <sup>1)</sup>					Hauptschulen				
	Schulen	Schülerbestand			Lehrkräfte <sup>2)</sup>	Schulen	Schülerbestand			Lehrkräfte <sup>2)</sup>
		insgesamt	weiblich	ausländisch			insgesamt	weiblich	ausländisch	
<b>Kreise</b>										
Borken .....	69	16 793	8 312	705	944	26	8 835	3 822	684	612
Coesfeld .....	41	9 709	4 800	291	634	10	3 459	1 449	237	264
Recklinghausen .....	112	23 494	11 462	3 047	1 331	19	5 411	2 319	1 455	464
Steinfurt .....	90	19 722	9 676	979	1 123	24	7 513	3 133	946	637
Warendorf .....	58	12 397	6 220	841	734	18	5 141	2 262	817	392
<b>Reg.-Bez. Münster</b> .....	<b>481</b>	<b>105 472</b>	<b>52 087</b>	<b>9 414</b>	<b>6 214</b>	<b>116</b>	<b>35 642</b>	<b>15 296</b>	<b>5 600</b>	<b>2 846</b>
davon										
kreisfreie Städte .....	111	23 357	11 617	3 551	1 448	19	5 283	2 311	1 461	477
Kreise .....	370	82 115	40 470	5 863	4 766	97	30 359	12 985	4 139	2 369
<b>Kreisfreie Stadt</b>										
Bielefeld .....	50	12 384	6 051	2 121	815	9	2 483	1 013	1 144	240
<b>Kreise</b>										
Gütersloh .....	70	15 677	7 733	1 181	954	14	4 819	1 975	942	398
Herford .....	50	10 187	5 079	874	642	5	1 331	567	226	145
Höxter .....	32	6 218	3 092	237	359	11	2 544	1 071	178	211
Lippe .....	66	14 746	7 296	748	898	17	5 048	2 141	704	445
Minden-Lübbecke .....	71	13 286	6 581	736	823	11	3 356	1 398	558	293
Paderborn .....	60	12 882	6 230	849	776	15	4 714	2 040	470	394
<b>Reg.-Bez. Detmold</b> .....	<b>399</b>	<b>85 380</b>	<b>42 062</b>	<b>6 746</b>	<b>5 267</b>	<b>82</b>	<b>24 295</b>	<b>10 205</b>	<b>4 222</b>	<b>2 126</b>
davon										
kreisfreie Stadt .....	50	12 384	6 051	2 121	815	9	2 483	1 013	1 144	240
Kreise .....	349	72 996	36 011	4 625	4 452	73	21 812	9 192	3 078	1 886
<b>Kreisfreie Städte</b>										
Bochum .....	58	11 946	5 904	1 788	744	8	2 507	958	813	228
Dortmund .....	93	20 677	10 066	3 286	1 269	16	4 434	1 972	1 418	384
Hagen .....	34	7 250	3 609	1 966	447	8	2 455	1 139	938	197
Hamm .....	28	7 425	3 627	1 043	435	10	2 736	1 170	831	248
Herne .....	27	5 766	2 916	1 100	369	7	1 549	703	647	136
<b>Kreise</b>										
Ennepe-Ruhr-Kreis .....	65	11 421	5 577	1 692	695	12	2 703	1 085	673	247
Hochsauerlandkreis .....	68	11 205	5 509	762	638	20	5 775	2 450	804	423
Märkischer Kreis .....	80	17 437	8 554	1 854	1 023	24	6 699	2 961	1 816	570
Olpe .....	42	6 013	2 934	442	351	8	3 178	1 396	472	236
Siegen-Wittgenstein .....	67	10 724	5 318	1 179	649	17	4 177	1 712	719	307
Soest .....	59	12 501	6 161	737	725	19	5 372	2 369	605	420
Unna .....	65	15 647	7 666	1 357	949	11	3 549	1 508	759	298
<b>Reg.-Bez. Arnsberg</b> .....	<b>686</b>	<b>138 012</b>	<b>67 841</b>	<b>17 206</b>	<b>8 294</b>	<b>160</b>	<b>45 134</b>	<b>19 423</b>	<b>10 495</b>	<b>3 694</b>
davon										
kreisfreie Städte .....	240	53 064	26 122	9 183	3 264	49	13 681	5 942	4 647	1 193
Kreise .....	446	84 948	41 719	8 023	5 030	111	31 453	13 481	5 848	2 501
<b>Nordrhein-Westfalen</b> .....	<b>3 224</b>	<b>681 220</b>	<b>335 549</b>	<b>81 229</b>	<b>41 202</b>	<b>671</b>	<b>201 525</b>	<b>86 130</b>	<b>44 569</b>	<b>16 737</b>
davon										
kreisfreie Städte .....	1 143	249 604	122 876	45 230	15 552	213	61 399	26 412	20 962	5 389
Kreise .....	2 081	431 616	212 673	35 999	25 650	458	140 126	59 718	23 607	11 348

Anmerkungen S. 118

## 4. Förderschulen und Realschulen am 15. Oktober 2009 nach Verwaltungsbezirken

Verwaltungsbezirk	Förderschulen <sup>1)</sup>					Realschulen				
	Schulen	Schülerbestand			Lehrkräfte <sup>2)</sup>	Schulen	Schülerbestand			Lehrkräfte <sup>2)</sup>
		insgesamt	weiblich	ausländisch			insgesamt	weiblich	ausländisch	
<b>Kreisfreie Städte</b>										
Düsseldorf . . . . .	21	3 380	1 142	760	578	13	6 568	3 106	1 619	369
Duisburg . . . . .	17	2 480	864	705	440	10	5 417	2 654	1 105	316
Essen . . . . .	22	3 646	1 318	956	673	15	7 883	3 755	1 030	455
Krefeld . . . . .	9	1 475	540	251	298	5	3 251	1 550	579	206
Mönchengladbach . . . . .	11	1 725	622	219	348	4	2 693	1 340	339	155
Mülheim an der Ruhr . . . . .	4	620	218	170	114	3	2 066	1 011	290	132
Oberhausen . . . . .	7	1 013	384	246	178	3	2 483	1 238	396	130
Remscheid . . . . .	4	584	233	171	109	2	1 371	680	213	71
Solingen . . . . .	6	810	260	200	146	3	2 081	966	357	112
Wuppertal . . . . .	12	1 677	557	441	328	7	4 339	2 071	858	250
<b>Kreise</b>										
Kleve . . . . .	12	1 684	594	90	303	10	6 879	3 603	212	377
Mettmann . . . . .	16	2 190	709	435	394	19	9 297	4 809	1 094	552
Rhein-Kreis Neuss . . . . .	12	1 737	585	320	298	14	7 671	3 783	991	456
Viersen . . . . .	10	1 560	587	147	258	8	5 492	2 592	260	297
Wesel . . . . .	14	2 227	756	273	449	14	8 161	4 060	554	490
<b>Reg.-Bez. Düsseldorf</b>	<b>177</b>	<b>26 808</b>	<b>9 369</b>	<b>5 384</b>	<b>4 914</b>	<b>130</b>	<b>75 652</b>	<b>37 218</b>	<b>9 897</b>	<b>4 368</b>
davon										
kreisfreie Städte . . . . .	113	17 410	6 138	4 119	3 212	65	38 152	18 371	6 786	2 196
Kreise . . . . .	64	9 398	3 231	1 265	1 702	65	37 500	18 847	3 111	2 172
<b>Kreisfreie Städte<sup>3)</sup></b>										
Bonn . . . . .	10	1 336	425	221	288	9	4 076	1 832	700	250
Köln . . . . .	32	5 634	2 023	1 638	1 028	24	12 438	6 168	3 692	706
Leverkusen . . . . .	4	607	224	135	116	3	2 617	1 275	324	147
<b>Kreise</b>										
Städteregion Aachen <sup>3)</sup> . . . . .	25	3 466	1 182	616	621	14	7 924	3 998	1 093	465
darunter Stadt Aachen . . . . .	13	1 692	602	379	342	4	2 152	1 049	459	132
Düren . . . . .	11	1 624	618	208	321	10	4 645	2 305	374	270
Rhein-Erft-Kreis . . . . .	18	2 264	744	378	399	15	8 973	4 441	914	500
Euskirchen . . . . .	12	1 510	503	148	305	8	4 287	2 090	150	243
Heinsberg . . . . .	8	1 292	476	139	211	8	5 369	2 681	338	292
Oberbergischer Kreis . . . . .	13	1 622	586	188	300	14	6 917	3 448	377	393
Rheinisch-Bergischer Kreis . . . . .	10	1 463	490	209	317	10	5 469	2 620	398	302
Rhein-Sieg-Kreis . . . . .	20	2 527	857	433	472	18	10 576	5 238	921	622
<b>Reg.-Bez. Köln</b>	<b>163</b>	<b>23 345</b>	<b>8 128</b>	<b>4 313</b>	<b>4 378</b>	<b>133</b>	<b>73 291</b>	<b>36 096</b>	<b>9 281</b>	<b>4 190</b>
davon										
kreisfreie Städte . . . . .	46	7 577	2 672	1 994	1 432	36	19 131	9 275	4 716	1 103
Kreise . . . . .	117	15 768	5 456	2 319	2 946	97	54 160	26 821	4 565	3 087
<b>Kreisfreie Städte</b>										
Bottrop . . . . .	5	454	167	130	77	3	1 824	887	311	109
Gelsenkirchen . . . . .	14	2 188	856	648	365	6	3 490	1 751	778	206
Münster . . . . .	12	2 325	902	387	434	9	4 415	2 010	312	276

1) einschließlich Förderschulen im Bereich R/Gy – 2) hauptamtliche und TV-L-Lehrkräfte – 3) Seit dem 21.10.2009 bilden die Stadt Aachen und die Gemeinden des aufgelösten Kreises Aachen nach dem Aachen-Gesetz die Städteregion Aachen. Die Städteregion Aachen ist Rechtsnachfolgerin des Kreises Aachen. Die Stadt Aachen wird als regionsangehörige Gemeinde der Städteregion Aachen ausgewiesen.

## Noch: 4. Förderschulen und Realschulen am 15. Oktober 2009 nach Verwaltungsbezirken

Verwaltungsbezirk	Förderschulen <sup>1)</sup>					Realschulen				
	Schulen	Schülerbestand			Lehrkräfte <sup>2)</sup>	Schulen	Schülerbestand			Lehrkräfte <sup>2)</sup>
		insgesamt	weiblich	ausländisch			insgesamt	weiblich	ausländisch	
<b>Kreise</b>										
Borken .....	14	2 603	922	316	451	17	10 589	5 344	277	590
Coesfeld .....	7	1 007	339	105	193	9	5 448	2 669	106	319
Recklinghausen .....	26	3 782	1 377	838	650	21	11 854	5 989	1 301	665
Steinfurt .....	17	2 795	960	517	520	19	12 128	5 785	362	682
Warendorf .....	11	1 305	442	172	245	11	7 024	3 440	444	397
<b>Reg.-Bez. Münster</b> .....	<b>106</b>	<b>16 459</b>	<b>5 965</b>	<b>3 113</b>	<b>2 935</b>	<b>95</b>	<b>56 772</b>	<b>27 875</b>	<b>3 891</b>	<b>3 244</b>
davon										
kreisfreie Städte .....	31	4 967	1 925	1 165	876	18	9 729	4 648	1 401	591
Kreise .....	75	11 492	4 040	1 948	2 059	77	47 043	23 227	2 490	2 653
<b>Kreisfreie Stadt</b>										
Bielefeld .....	15	2 348	861	470	458	10	5 271	2 563	725	311
<b>Kreise</b>										
Gütersloh .....	15	1 597	519	300	295	13	8 684	4 262	509	496
Herford .....	9	1 241	386	210	230	10	5 421	2 718	347	309
Höxter .....	11	1 039	328	60	200	9	4 839	2 343	132	279
Lippe .....	17	2 047	730	277	350	13	7 295	3 543	452	420
Minden-Lübbecke .....	16	2 059	750	268	397	11	6 568	3 201	341	374
Paderborn .....	15	2 156	747	235	402	12	6 926	3 448	246	399
<b>Reg.-Bez. Detmold</b> .....	<b>98</b>	<b>12 487</b>	<b>4 321</b>	<b>1 820</b>	<b>2 332</b>	<b>78</b>	<b>45 004</b>	<b>22 078</b>	<b>2 752</b>	<b>2 588</b>
davon										
kreisfreie Stadt .....	15	2 348	861	470	458	10	5 271	2 563	725	311
Kreise .....	83	10 139	3 460	1 350	1 874	68	39 733	19 515	2 027	2 277
<b>Kreisfreie Städte</b>										
Bochum .....	15	2 263	815	507	421	8	4 554	2 162	576	265
Dortmund .....	20	3 464	1 178	661	629	14	8 497	4 218	1 480	483
Hagen .....	7	1 005	384	277	159	6	2 782	1 429	454	154
Hamm .....	9	1 243	469	297	200	6	3 738	1 874	435	205
Herne .....	8	935	329	214	145	4	2 390	1 214	436	139
<b>Kreise</b>										
Ennepe-Ruhr-Kreis .....	12	1 421	514	297	288	11	5 243	2 527	484	298
Hochsauerlandkreis .....	21	2 107	636	320	343	12	6 774	3 378	288	359
Märkischer Kreis .....	19	2 331	812	485	418	16	8 709	4 289	949	473
Olpe .....	10	1 336	453	224	253	6	3 087	1 501	204	168
Siegen-Wittgenstein .....	12	1 165	423	234	187	15	6 506	3 219	478	367
Soest .....	15	2 050	702	262	370	12	6 672	3 306	372	384
Unna .....	14	2 082	706	375	351	13	6 740	3 290	639	377
<b>Reg.-Bez. Arnsberg</b> .....	<b>162</b>	<b>21 402</b>	<b>7 421</b>	<b>4 153</b>	<b>3 764</b>	<b>123</b>	<b>65 692</b>	<b>32 407</b>	<b>6 795</b>	<b>3 672</b>
davon										
kreisfreie Städte .....	59	8 910	3 175	1 956	1 554	38	21 961	10 897	3 381	1 246
Kreise .....	103	12 492	4 246	2 197	2 210	85	43 731	21 510	3 414	2 426
<b>Nordrhein-Westfalen</b> .....	<b>706</b>	<b>100 501</b>	<b>35 204</b>	<b>18 783</b>	<b>18 323</b>	<b>559</b>	<b>316 411</b>	<b>155 674</b>	<b>32 616</b>	<b>18 062</b>
davon										
kreisfreie Städte .....	264	41 212	14 771	9 704	7 532	167	94 244	45 754	17 009	5 447
Kreise .....	442	59 289	20 433	9 079	10 791	392	222 167	109 920	15 607	12 615

Anmerkungen S. 120

## 5. Gesamtschulen und Gymnasien am 15. Oktober 2009 nach Verwaltungsbezirken

Verwaltungsbezirk	Gesamtschulen <sup>1)</sup>					Gymnasien				
	Schulen	Schülerbestand			Lehrkräfte <sup>2)</sup>	Schulen	Schülerbestand			Lehrkräfte <sup>2)</sup>
		insgesamt	weiblich	ausländisch			insgesamt	weiblich	ausländisch	
<b>Kreisfreie Städte</b>										
Düsseldorf . . . . .	8	5 816	2 964	1 696	486	21	19 001	10 102	2 145	1 230
Duisburg . . . . .	13	13 172	6 653	3 800	966	13	12 427	6 596	1 107	806
Essen . . . . .	9	9 890	4 962	1 699	764	21	19 253	10 495	1 200	1 237
Krefeld . . . . .	5	4 721	2 496	595	351	9	7 550	4 105	443	490
Mönchengladbach . . . . .	6	5 174	2 703	611	384	9	8 485	4 464	436	536
Mülheim an der Ruhr . . . . .	4	4 249	2 158	525	315	5	4 903	2 526	253	316
Oberhausen . . . . .	4	4 857	2 365	1 122	338	5	5 411	2 786	362	341
Remscheid . . . . .	3	2 980	1 540	552	214	4	3 479	1 897	253	231
Solingen . . . . .	3	4 040	2 096	637	289	4	4 263	2 304	236	278
Wuppertal . . . . .	8	6 739	3 537	1 045	555	9	10 019	5 286	764	673
<b>Kreise</b>										
Kleve . . . . .	1	1 146	613	20	83	12	9 328	4 775	184	581
Mettmann . . . . .	8	6 498	3 194	995	497	17	15 390	8 061	718	1 024
Rhein-Kreis Neuss . . . . .	5	4 962	2 550	539	355	17	17 764	9 334	864	1 117
Viersen . . . . .	4	4 155	2 232	223	283	11	11 489	6 108	266	729
Wesel . . . . .	10	10 081	5 011	1 070	702	14	14 585	7 772	434	930
<b>Reg.-Bez. Düsseldorf</b>	<b>91</b>	<b>88 480</b>	<b>45 074</b>	<b>15 129</b>	<b>6 582</b>	<b>171</b>	<b>163 347</b>	<b>86 611</b>	<b>9 665</b>	<b>10 519</b>
davon										
kreisfreie Städte . . . . .	63	61 638	31 474	12 282	4 662	100	94 791	50 561	7 199	6 138
Kreise . . . . .	28	26 842	13 600	2 847	1 920	71	68 556	36 050	2 466	4 381
<b>Kreisfreie Städte<sup>3)</sup></b>										
Bonn . . . . .	6	4 634	2 315	490	400	19	17 043	8 804	786	1 147
Köln . . . . .	12	11 040	5 542	2 723	900	35	30 135	16 017	3 251	1 995
Leverkusen . . . . .	2	3 068	1 583	573	238	5	6 752	3 548	285	457
<b>Kreise</b>										
Städteregion Aachen <sup>3)</sup> . . . . .	8	7 540	3 842	984	575	22	19 898	10 294	1 100	1 321
darunter Stadt Aachen . . . . .	5	4 283	2 210	360	338	12	10 064	5 300	642	677
Düren . . . . .	4	4 134	2 018	438	296	10	8 997	4 956	336	573
Rhein-Erft-Kreis . . . . .	5	4 292	2 158	453	306	14	16 813	8 670	748	1 111
Euskirchen . . . . .	1	1 107	581	40	77	9	8 011	4 266	128	493
Heinsberg . . . . .	4	3 307	1 714	170	224	7	8 540	4 629	246	545
Oberbergischer Kreis . . . . .	5	4 836	2 467	418	332	12	9 519	5 135	200	592
Rheinisch-Bergischer Kreis . . . . .	3	2 838	1 440	154	218	10	11 048	5 819	271	741
Rhein-Sieg-Kreis . . . . .	5	4 560	2 406	243	351	23	22 076	11 851	734	1 455
<b>Reg.-Bez. Köln</b>	<b>55</b>	<b>51 356</b>	<b>26 066</b>	<b>6 686</b>	<b>3 917</b>	<b>166</b>	<b>158 832</b>	<b>83 989</b>	<b>8 085</b>	<b>10 430</b>
davon										
kreisfreie Städte . . . . .	20	18 742	9 440	3 786	1 538	59	53 930	28 369	4 322	3 599
Kreise . . . . .	35	32 614	16 626	2 900	2 379	107	104 902	55 620	3 763	6 831
<b>Kreisfreie Städte</b>										
Bottrop . . . . .	2	2 228	1 034	515	171	3	3 285	1 692	142	197
Gelsenkirchen . . . . .	6	6 555	3 268	1 851	515	7	5 957	3 099	593	393
Münster . . . . .	3	1 969	1 023	15	144	14	12 927	7 006	327	874

1) einschließlich freier Waldorfschulen – 2) hauptamtliche und TV-L-Lehrkräfte – 3) Seit dem 21.10.2009 bilden die Stadt Aachen und die Gemeinden des aufgelösten Kreises Aachen nach dem Aachen-Gesetz die Städteregion Aachen. Die Städteregion Aachen ist Rechtsnachfolgerin des Kreises Aachen. Die Stadt Aachen wird als regionsangehörige Gemeinde der Städteregion Aachen ausgewiesen.

## Noch: 5. Gesamtschulen und Gymnasien am 15. Oktober 2009 nach Verwaltungsbezirken

Verwaltungsbezirk	Gesamtschulen <sup>1)</sup>					Gymnasien				
	Schulen	Schülerbestand			Lehrkräfte <sup>2)</sup>	Schulen	Schülerbestand			Lehrkräfte <sup>2)</sup>
		insgesamt	weiblich	ausländisch			insgesamt	weiblich	ausländisch	
<b>Kreise</b>										
Borken .....	1	164	88	6	17	12	12 544	6 884	169	760
Coesfeld .....	3	2 697	1 365	57	219	10	7 903	4 309	79	504
Recklinghausen .....	12	11 585	5 574	2 405	926	20	19 187	10 110	610	1 213
Steinfurt .....	3	2 918	1 510	104	214	15	16 099	8 798	211	1 034
Warendorf .....	2	1 554	915	207	139	11	9 705	5 336	277	618
<b>Reg.-Bez. Münster</b> .....	<b>32</b>	<b>29 670</b>	<b>14 777</b>	<b>5 160</b>	<b>2 345</b>	<b>92</b>	<b>87 607</b>	<b>47 234</b>	<b>2 408</b>	<b>5 593</b>
davon										
kreisfreie Städte .....	11	10 752	5 325	2 381	830	24	22 169	11 797	1 062	1 464
Kreise .....	21	18 918	9 452	2 779	1 515	68	65 438	35 437	1 346	4 129
<b>Kreisfreie Stadt</b>										
Bielefeld .....	8	6 047	3 145	772	520	11	10 618	5 619	550	718
<b>Kreise</b>										
Gütersloh .....	4	4 307	2 210	282	320	12	12 722	6 878	328	816
Herford .....	6	6 485	3 270	713	487	8	8 642	4 563	184	558
Höxter .....	–	–	–	–	–	10	7 397	4 095	80	460
Lippe .....	5	4 752	2 431	209	342	13	10 960	5 997	238	732
Minden-Lübbecke .....	7	6 472	3 177	355	462	9	11 242	6 108	240	691
Paderborn .....	3	2 764	1 244	158	224	9	9 517	5 257	130	606
<b>Reg.-Bez. Detmold</b> .....	<b>33</b>	<b>30 827</b>	<b>15 477</b>	<b>2 489</b>	<b>2 355</b>	<b>72</b>	<b>71 098</b>	<b>38 517</b>	<b>1 750</b>	<b>4 581</b>
davon										
kreisfreie Stadt .....	8	6 047	3 145	772	520	11	10 618	5 619	550	718
Kreise .....	25	24 780	12 332	1 717	1 835	61	60 480	32 898	1 200	3 863
<b>Kreisfreie Städte</b>										
Bochum .....	9	7 352	3 736	798	641	11	10 607	5 537	524	670
Dortmund .....	12	10 269	5 156	2 226	810	16	15 306	8 076	1 485	969
Hagen .....	4	3 950	1 979	617	282	8	6 000	3 268	448	384
Hamm .....	3	2 665	1 352	406	195	6	5 306	2 763	264	357
Herne .....	4	3 913	1 961	816	314	5	4 272	2 206	283	269
<b>Kreise</b>										
Ennepe-Ruhr-Kreis .....	8	5 828	2 849	541	448	10	10 118	5 326	306	636
Hochsauerlandkreis .....	–	–	–	–	–	11	9 562	5 185	193	590
Märkischer Kreis .....	7	5 302	2 739	785	383	15	13 117	7 083	643	819
Olpe .....	–	–	–	–	–	6	5 541	3 043	121	329
Siegen-Wittgenstein .....	5	3 417	1 771	316	262	13	10 393	5 528	281	664
Soest .....	2	1 096	582	44	79	14	11 963	6 576	402	762
Unna .....	8	9 051	4 537	1 236	660	14	13 603	7 245	462	857
<b>Reg.-Bez. Arnsberg</b> .....	<b>62</b>	<b>52 843</b>	<b>26 662</b>	<b>7 785</b>	<b>4 074</b>	<b>129</b>	<b>115 788</b>	<b>61 836</b>	<b>5 412</b>	<b>7 306</b>
davon										
kreisfreie Städte .....	32	28 149	14 184	4 863	2 242	46	41 491	21 850	3 004	2 649
Kreise .....	30	24 694	12 478	2 922	1 832	83	74 297	39 986	2 408	4 657
<b>Nordrhein-Westfalen</b> .....	<b>273</b>	<b>253 176</b>	<b>128 056</b>	<b>37 249</b>	<b>19 273</b>	<b>630</b>	<b>596 672</b>	<b>318 187</b>	<b>27 320</b>	<b>38 429</b>
davon										
kreisfreie Städte .....	134	125 328	63 568	24 084	9 792	240	222 999	118 196	16 137	14 568
Kreise .....	139	127 848	64 488	13 165	9 481	390	373 673	199 991	11 183	23 861

Anmerkungen S. 122

### 6. Einschulungen, Neuaufnahmen und Entlassungen sowie Schulabschlüsse an allgemeinbildenden Schulen 2007 – 2009

Einschulungen/ Neuaufnahmen Abgänge/Abschlüsse	Schülerbestand								
	ins- gesamt	weib- lich	aus- ländisch	ins- gesamt	weib- lich	aus- ländisch	ins- gesamt	weib- lich	aus- ländisch
	2007			2008			2009		
<b>Grundschulen, Hauptschulen, noch nicht in die Neuordnung einbezogene Volksschulen</b>									
Einschulungen . . . . .	173 920	85 149	20 135	159 815	78 924	17 254	164 467	80 534	17 644
Neuaufnahmen in den 5. Schuljahrgang . . . . .	29 411	12 876	6 809	26 949	11 673	5 778	24 790	10 570	5 124
Schulentlassungen insgesamt. . . . .	52 652	22 609	10 974	49 049	21 465	9 764	45 612	19 919	9 045
davon ohne Hauptschulabschluss . .	4 940	1 839	1 485	4 663	1 823	1 312	4 127	1 678	1 161
mit Hauptschulabschluss nach Klasse 9 . . . . .	4 735	1 894	1 208	4 028	1 604	969	3 668	1 463	808
darunter mit Qualifikation . .	421	207	123	358	166	93	361	173	84
mit Hauptschulabschluss nach Klasse 10 . . . . .	27 053	11 552	5 434	25 296	10 880	4 870	23 040	9 843	4 546
mit mittlerem Schulabschluss (Fachoberschulreife) . . . . .	15 924	7 324	2 847	15 062	7 158	2 613	14 777	6 935	2 530
darunter mit Qualifikation . .	7 029	3 329	1 098	6 561	3 189	954	6 895	3 297	977
<b>Förderschulen</b>									
Einschulungen . . . . .	6 406	2 071	785	5 832	1 822	618	6 144	1 915	622
Aufnahmen aus anderen Schulformen <sup>1)</sup> . . . . .	8 228	3 132	1 771	7 572	2 788	1 487	7 258	2 595	1 296
Schulentlassungen insgesamt . . . . .	11 506	4 167	2 740	11 116	4 105	2 500	10 762	3 934	2 473
davon ohne Hauptschulabschluss . .	7 900	2 970	2 057	7 542	2 912	1 928	7 298	2 774	1 803
darunter mit Förderschwerpunkt geistige Entwicklung. . . . .	1 729	700	299	1 655	644	285	1 872	738	317
Lernen . . . . .	5 326	2 094	1 569	5 174	2 105	1 477	4 688	1 865	1 320
mit Hauptschulabschluss nach Klasse 9 . . . . .	2 737	953	592	2 607	932	474	2 600	917	579
darunter mit Qualifikation . .	40	11	9	31	3	2	51	13	7
mit Hauptschulabschluss nach Klasse 10 . . . . .	675	162	74	808	200	79	688	170	73
mit mittlerem Schulabschluss (Fachoberschulreife) . . . . .	171	68	17	140	50	17	156	61	16
darunter mit Qualifikation . .	75	34	9	90	33	6	87	36	5
mit Fachhochschulreife . . . .	4	3	–	1	1	–	2	1	–
mit Hochschulreife . . . . .	19	11	–	18	10	2	18	11	2

1) Grund-, Haupt-, Real-, Gesamtschule, Gymnasium, freie Waldorfschule – 2) bis 2000 eigenständige Bildungsgänge des Weiterbildungskollegs (siehe Definition Seite 113)



**Noch: 6. Einschulungen, Neuaufnahmen und Entlassungen sowie Schulabschlüsse  
an allgemeinbildenden Schulen 2007 – 2009**

Einschulungen/ Neuaufnahmen Abgänge/Abschlüsse	Schülerbestand								
	ins- gesamt	weib- lich	aus- ländisch	ins- gesamt	weib- lich	aus- ländisch	ins- gesamt	weib- lich	aus- ländisch
	2007			2008			2009		
<b>Realschulen</b>									
Neuaufnahmen in den 5. Schuljahrgang . . . . .	54 287	26 505	5 788	51 205	25 041	5 671	50 325	24 302	5 600
Schulentlassungen insgesamt . . . . .	55 533	28 356	4 192	55 124	28 083	4 166	53 427	27 189	4 295
davon ohne Hauptschulabschluss . .	405	179	59	592	261	86	619	288	76
mit Hauptschulabschluss nach Klasse 9 . . . . .	791	351	125	631	286	96	609	295	97
darunter mit Qualifikation . .	638	299	108	531	249	87	521	263	89
mit Hauptschulabschluss nach Klasse 10 . . . . .	856	406	116	833	390	121	806	380	133
mit mittlerem Schulabschluss (Fachoberschulreife) . . . . .	53 481	27 420	3 892	53 068	27 146	3 863	51 393	26 226	3 989
darunter mit Qualifikation . .	27 685	15 173	1 758	27 601	15 112	1 850	28 613	15 513	2 025
<b>Gesamtschulen</b>									
Neuaufnahmen in den 5. Schuljahrgang . . . . .	32 106	16 029	5 453	32 170	15 963	5 113	32 185	16 020	5 016
Schulentlassungen insgesamt . . . . .	34 763	17 499	5 511	34 709	17 398	5 465	33 785	17 027	5 376
davon ohne Hauptschulabschluss . .	1 019	432	249	1 096	509	270	938	446	229
mit Hauptschulabschluss nach Klasse 9 . . . . .	1 398	602	335	1 246	566	235	1 095	492	223
darunter mit Qualifikation . .	771	362	229	714	332	155	649	304	154
mit Hauptschulabschluss nach Klasse 10 . . . . .	7 734	3 573	1 531	7 492	3 428	1 494	7 006	3 287	1 545
mit mittlerem Schulabschluss (Fachoberschulreife) . . . . .	13 821	6 794	2 070	13 164	6 381	1 964	13 130	6 417	1 857
darunter mit Qualifikation . .	4 185	2 147	604	3 803	1 915	501	3 885	1 955	452
mit Fachhochschulreife . . . .	2 020	1 125	370	2 096	1 197	403	1 889	1 005	349
mit Hochschulreife . . . . .	8 771	4 973	956	9 615	5 317	1 099	9 727	5 380	1 173
<b>Gymnasien</b>									
Neuaufnahmen in den 5. Schuljahrgang . . . . .	73 076	37 888	3 250	69 519	36 098	3 230	67 787	35 236	3 230
Schulentlassungen insgesamt . . . . .	60 855	33 733	2 798	65 366	36 521	3 049	66 879	36 838	3 041
davon ohne Hauptschulabschluss . .	209	84	22	321	142	37	323	135	44
mit Hauptschulabschluss nach Klasse 9 . . . . .	385	197	36	339	166	44	350	178	34
darunter mit Qualifikation . .	287	153	31	254	134	33	283	147	27
mit Hauptschulabschluss nach Klasse 10 . . . . .	278	136	34	328	193	27	262	133	28
mit mittlerem Schulabschluss (Fachoberschulreife) . . . . .	6 571	3 560	501	6 944	3 755	502	6 741	3 613	436
darunter mit Qualifikation . .	6 328	3 427	475	6 733	3 644	481	6 556	3 498	419
mit Fachhochschulreife . . . .	4 320	2 308	309	4 640	2 551	365	4 368	2 322	355
mit Hochschulreife . . . . .	49 092	27 448	1 896	52 794	29 714	2 074	54 835	30 457	2 144

**Noch: 6. Einschulungen, Neuaufnahmen und Entlassungen sowie Schulabschlüsse  
an allgemeinbildenden Schulen 2007 – 2009**

Einschulungen/ Neuaufnahmen Abgänge/Abschlüsse	Schülerbestand								
	ins- gesamt	weib- lich	aus- ländisch	ins- gesamt	weib- lich	aus- ländisch	ins- gesamt	weib- lich	aus- ländisch
	2007			2008			2009		
<b>freie Waldorfschulen</b>									
Einschulungen . . . . .	1 240	617	12	1 275	629	25	1 347	606	14
Schulentlassungen insgesamt . . . . .	1 384	714	25	1 331	658	17	1 666	851	17
darunter									
mit Fachhochschulreife . . . .	–	–	–	–	–	–	12	6	–
mit Hochschulreife . . . . .	534	301	4	505	263	4	529	290	1
<b>Abendrealschulen<sup>2)</sup></b>									
Schulentlassungen insgesamt . . . . .	3 125	1 544	676	3 137	1 551	589	3 398	1 665	712
darunter									
mit Hauptschulabschluss nach Klasse 9 . . . . .	474	236	107	474	210	92	465	238	95
mit Hauptschulabschluss nach Klasse 10 . . . . .	689	347	162	755	369	144	827	403	229
mit mittlerem Schulabschluss (Fachoberschulreife) . . . . .	1 951	954	407	1 908	972	353	2 097	1 020	386
<b>Abendgymnasien<sup>2)</sup></b>									
Schulentlassungen insgesamt . . . . .	1 671	883	173	1 553	867	134	1 534	829	132
darunter									
mit mittlerem Schulabschluss (Fachoberschulreife) . . . . .	3	2	–	32	15	–	27	16	3
mit Fachhochschulreife . . . .	599	257	78	578	270	58	669	316	67
mit Hochschulreife . . . . .	1 069	624	95	940	582	76	831	495	61
<b>Kollegs<sup>2)</sup></b>									
Schulentlassungen insgesamt . . . . .	2 043	1 053	140	2 067	1 020	156	2 027	979	149
darunter									
mit mittlerem Schulabschluss (Fachoberschulreife) . . . . .	32	17	–	41	20	1	26	13	2
mit Fachhochschulreife . . . .	507	234	72	603	260	96	647	284	93
mit Hochschulreife . . . . .	1 503	802	68	1 423	740	59	1 353	682	54

Anmerkung S. 124

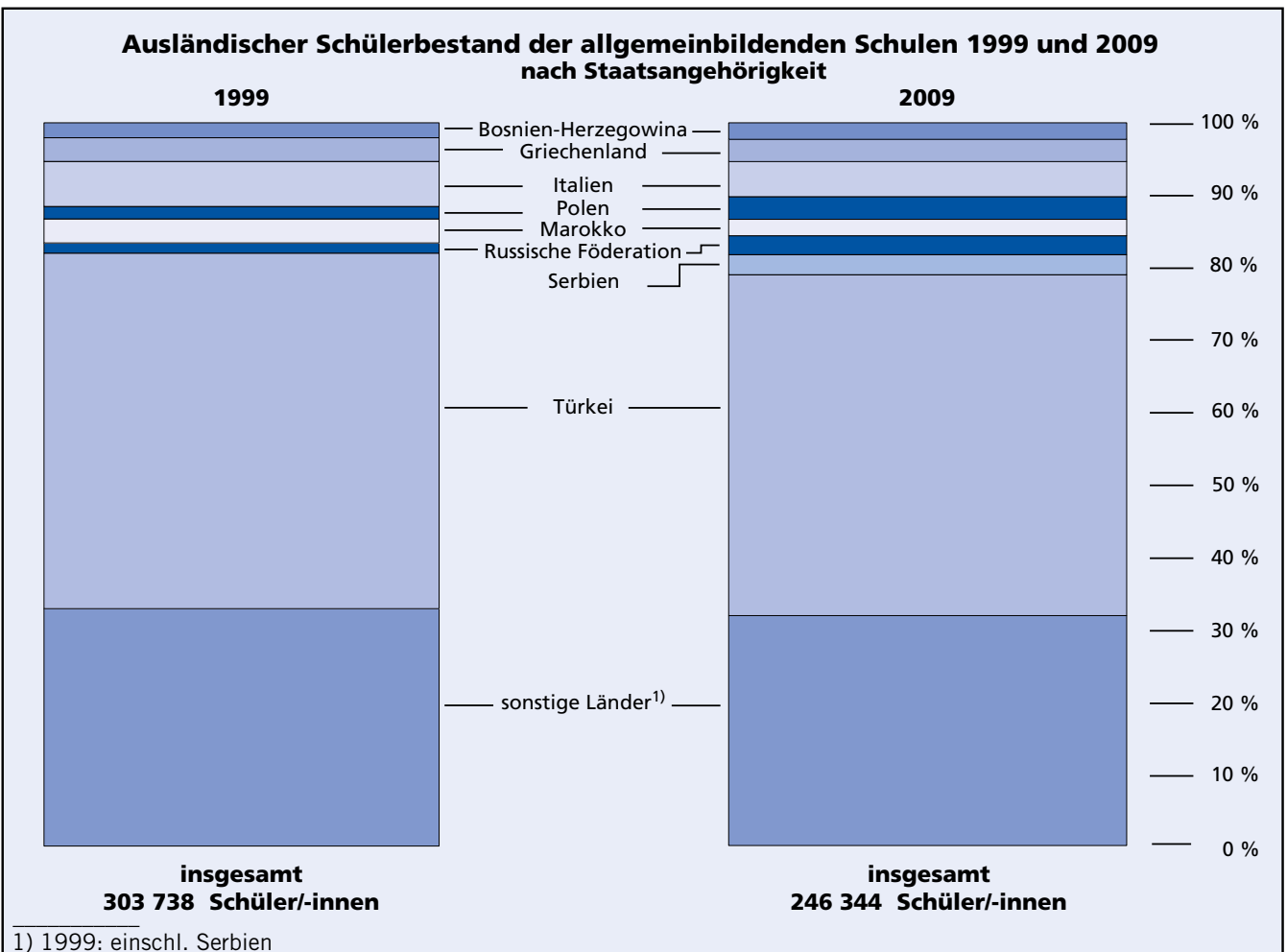
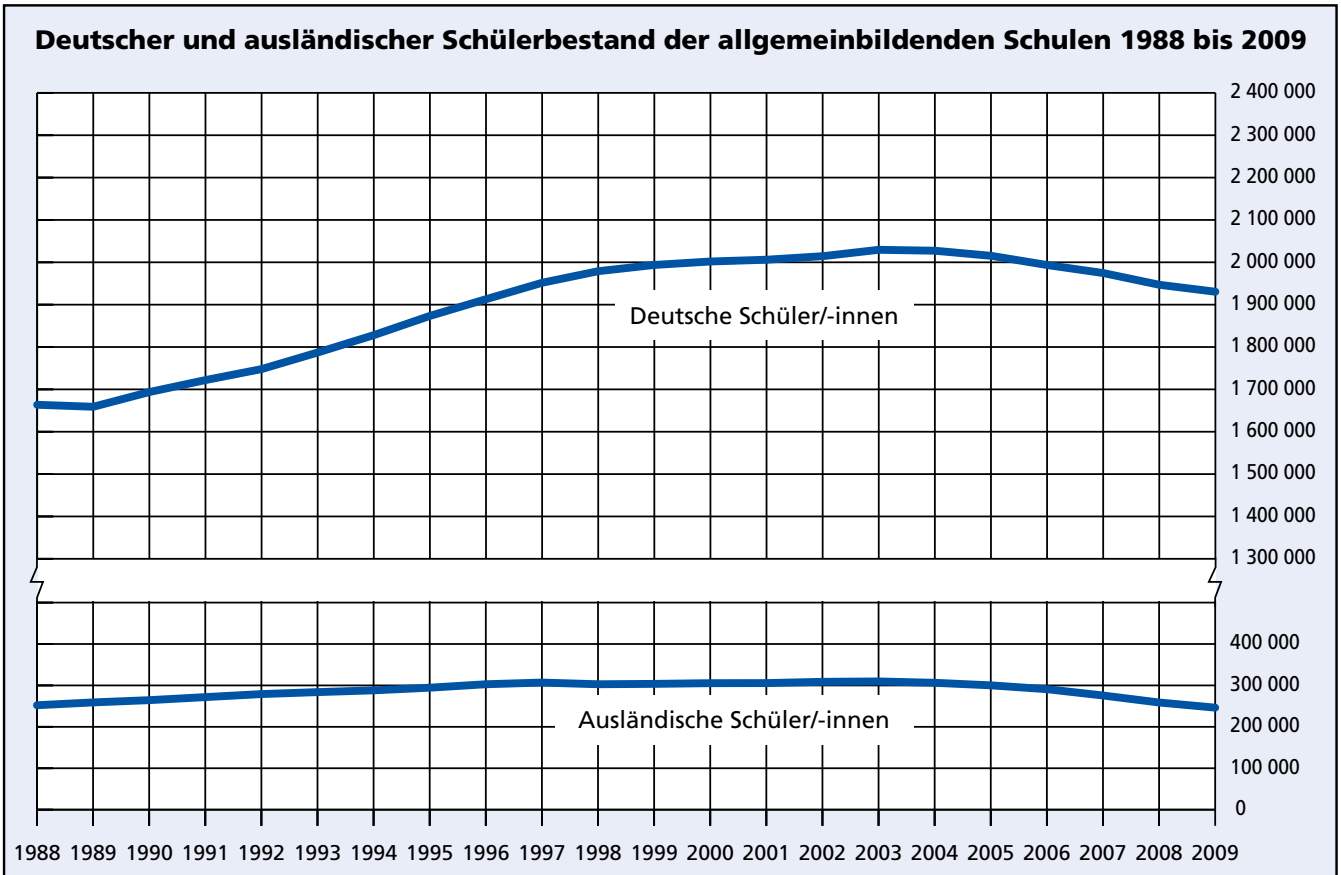

**7. Ausländischer Schülerbestand der allgemeinbildenden Schulen**

Lfd. Nr.	Schulform a = Zusammen b = weiblich			
		insgesamt	Bosnien- Herzegowina	Griechenland
1	Grundschulen . . . . . a	81 191	1 752	2 224
	b	39 938	862	1 058
2	Hauptschulen . . . . . a	44 569	877	1 072
	b	19 794	391	468
3	Volksschulen . . . . . a	38	–	7
	b	17	–	5
4	Realschulen . . . . . a	32 616	809	1 273
	b	16 694	411	625
5	Gesamtschulen . . . . . a	36 930	708	967
	b	19 461	375	484
6	Gymnasien . . . . . a	27 320	906	1 410
	b	14 876	522	731
7	freie Waldorfschulen . . . . . a	319	6	10
	b	155	4	6
8	Schulen der allgemeinen Ausbildung (ohne Förderschulen) . . . . . a	222 983	5 058	6 963
	b	110 935	2 565	3 377
9	Förderschulen im Bereich G/H . . . . . a	18 744	520	468
	b	7 264	225	189
10	Förderschulen im Bereich R/Gy . . . . . a	39	2	1
	b	16	–	–
11	Förderschulen zusammen . . . . . a	18 783	522	469
	b	7 280	225	189
12	Schulen der allgemeinen Ausbildung zusammen . . . . . a	241 766	5 580	7 432
	b	118 215	2 790	3 566
13	Weiterbildungskolleg . . . . . a	4 578	64	141
	b	2 207	23	69
14	<b>Allgemeinbildende Schulen</b> a	<b>246 344</b>	<b>5 644</b>	<b>7 573</b>
	<b>insgesamt</b> . . . . . b	<b>120 422</b>	<b>2 813</b>	<b>3 635</b>

**am 15. Oktober 2009 nach Schulformen und Land der Staatsangehörigkeit**

Ausländischer Schülerbestand						Lfd. Nr.
darunter aus						
Italien	Marokko	Polen	Russische Föderation	Serbien	Türkei	
3 766	2 071	3 124	2 784	2 514	35 241	1
1 865	1 019	1 610	1 367	1 234	17 191	
2 234	1 101	1 478	756	1 456	22 391	2
981	489	633	273	664	9 996	
24	–	2	–	–	–	3
9	–	1	–	–	–	
1 681	684	939	674	489	17 318	4
853	365	498	313	246	8 843	
1 910	811	727	550	630	21 215	5
952	443	374	292	310	11 219	
1 254	372	936	1 288	372	9 899	6
666	194	548	724	207	5 323	
30	2	3	18	1	74	7
10	2	2	10	1	41	
10 899	5 041	7 209	6 070	5 462	106 138	8
5 336	2 512	3 666	2 979	2 662	52 613	
896	433	332	206	1 310	8 102	9
321	160	137	69	604	3 020	
3	–	–	4	1	17	10
2	–	–	2	–	9	
899	433	332	210	1 311	8 119	11
323	160	137	71	604	3 029	
11 798	5 474	7 541	6 280	6 773	114 257	12
5 659	2 672	3 803	3 050	3 266	55 642	
171	122	170	172	68	1 934	13
76	52	102	118	27	878	
<b>11 969</b>	<b>5 596</b>	<b>7 711</b>	<b>6 452</b>	<b>6 841</b>	<b>116 191</b>	<b>14</b>
<b>5 735</b>	<b>2 724</b>	<b>3 905</b>	<b>3 168</b>	<b>3 293</b>	<b>56 520</b>	

**8. Berufliche Schulen am 15. Oktober 2006 – 2009 nach Schulformen\*)**

Jahr	Schulen	Klassen	Schülerbestand				Lehrkräfte <sup>1)</sup>	
			insgesamt	weiblich	ausländisch		insgesamt	weiblich
					zusammen	weiblich		
<b>Berufsorientierungsjahr<sup>2)</sup></b>								
2006 .....	136	315	5 868	2 271	1 661	660	.	.
2007 .....	132	297	5 547	2 304	1 522	664	.	.
2008 .....	127	285	5 212	2 274	1 370	588	.	.
2009 .....	123	258	4 586	2 071	1 203	534	.	.
<b>Berufsgrundschuljahr</b>								
2006 .....	171	756	17 016	6 414	3 019	1 276	.	.
2007 .....	172	743	16 819	6 614	2 968	1 237	.	.
2008 .....	184	806	18 343	7 483	3 400	1 451	.	.
2009 .....	191	830	18 817	7 602	3 466	1 458	.	.
<b>Berufsschulen</b>								
2006 .....	268	17 554	355 071	139 866	27 460	11 981	.	.
2007 .....	269	18 156	372 676	145 885	29 239	12 472	.	.
2008 .....	269	18 575	381 670	150 401	29 472	12 818	.	.
2009 .....	270	18 608	378 437	149 854	29 911	12 785	.	.
<b>Berufsfachschulen</b>								
2006 .....	305	6 363	143 934	74 453	16 146	8 112	.	.
2007 .....	303	5 193	117 153	61 259	14 148	7 273	.	.
2008 .....	307	5 006	114 135	60 436	13 504	7 088	.	.
2009 .....	311	4 980	112 168	58 979	13 471	6 998	.	.
<b>berufliche Gymnasien</b>								
2007 .....	181	1 236	25 942	13 280	1 228	594	.	.
2008 .....	191	1 298	27 150	13 904	1 267	605	.	.
2009 .....	197	1 365	28 799	14 827	1 395	689	.	.
<b>Fachoberschulen</b>								
2006 .....	192	1 043	24 724	16 077	1 347	943	.	.
2007 .....	190	1 028	24 220	15 930	1 358	968	.	.
2008 .....	193	1 027	24 611	16 056	1 477	1 042	.	.
2009 .....	196	1 047	24 983	15 861	1 531	1 031	.	.
<b>Fachschulen</b>								
2006 .....	262	2 057	42 025	22 649	1 833	937	.	.
2007 .....	261	2 026	41 334	22 075	1 689	855	.	.
2008 .....	259	2 002	41 949	21 495	1 808	876	.	.
2009 .....	261	2 169	47 100	24 764	1 872	976	.	.
<b>Berufskollegs insgesamt</b>								
2006 .....	358 <sup>3)</sup>	28 088	588 638	261 730	51 466	23 909	24 530	10 233
2007 .....	358 <sup>3)</sup>	28 679	603 691	267 347	52 152	24 063	24 715	10 502
2008 .....	356 <sup>3)</sup>	28 999	613 070	272 049	52 298	24 468	24 853	10 772
2009 .....	361 <sup>3)</sup>	29 257	614 890	273 958	52 849	24 471	25 612	11 391
<b>Schulen des Gesundheitswesens</b>								
2006 .....	471 <sup>3)</sup>	2 351	41 801	32 275	2 815	2 276	13 859	7 414
2007 .....	450 <sup>3)</sup>	2 202	41 925	32 830	2 886	2 364	13 102	7 236
2008 .....	444 <sup>3)</sup>	2 217	41 588	32 599	2 887	2 421	13 112	7 275
2009 .....	435 <sup>3)</sup>	3 107	41 948	32 847	3 059	2 557	12 836	7 162

\*) ohne Förderschulen im Bildungsbereich der Berufskollegs – 1) an Berufskollegs hauptamtliche und hauptberufliche Lehrkräfte; an Schulen des Gesundheitswesens hauptberufliche und nebenberufliche Lehrkräfte – 2) bis 2005: Vorklasse zum Berufsgrundschuljahr – 3) Schulorganisationen, die unter einer Leitung stehen

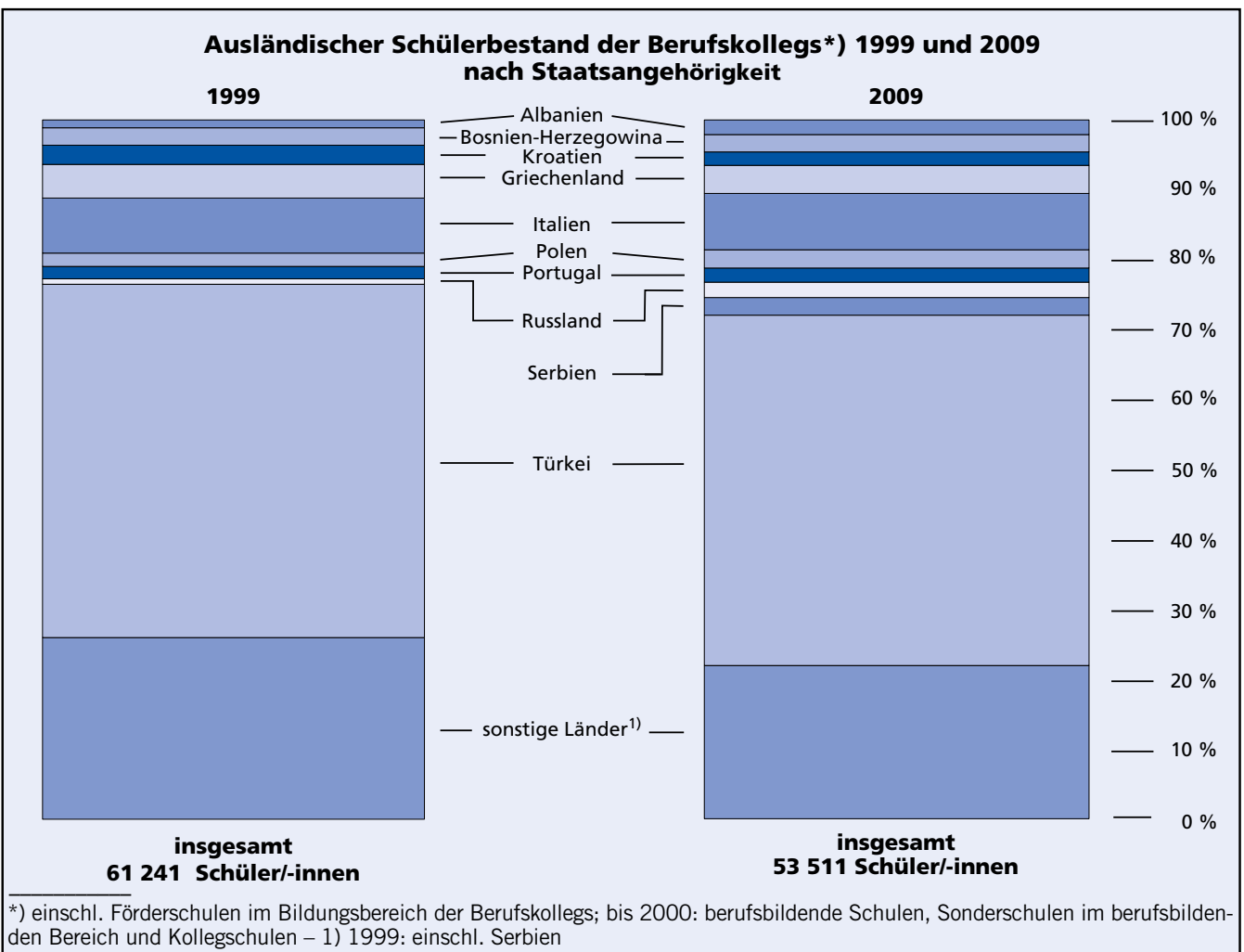
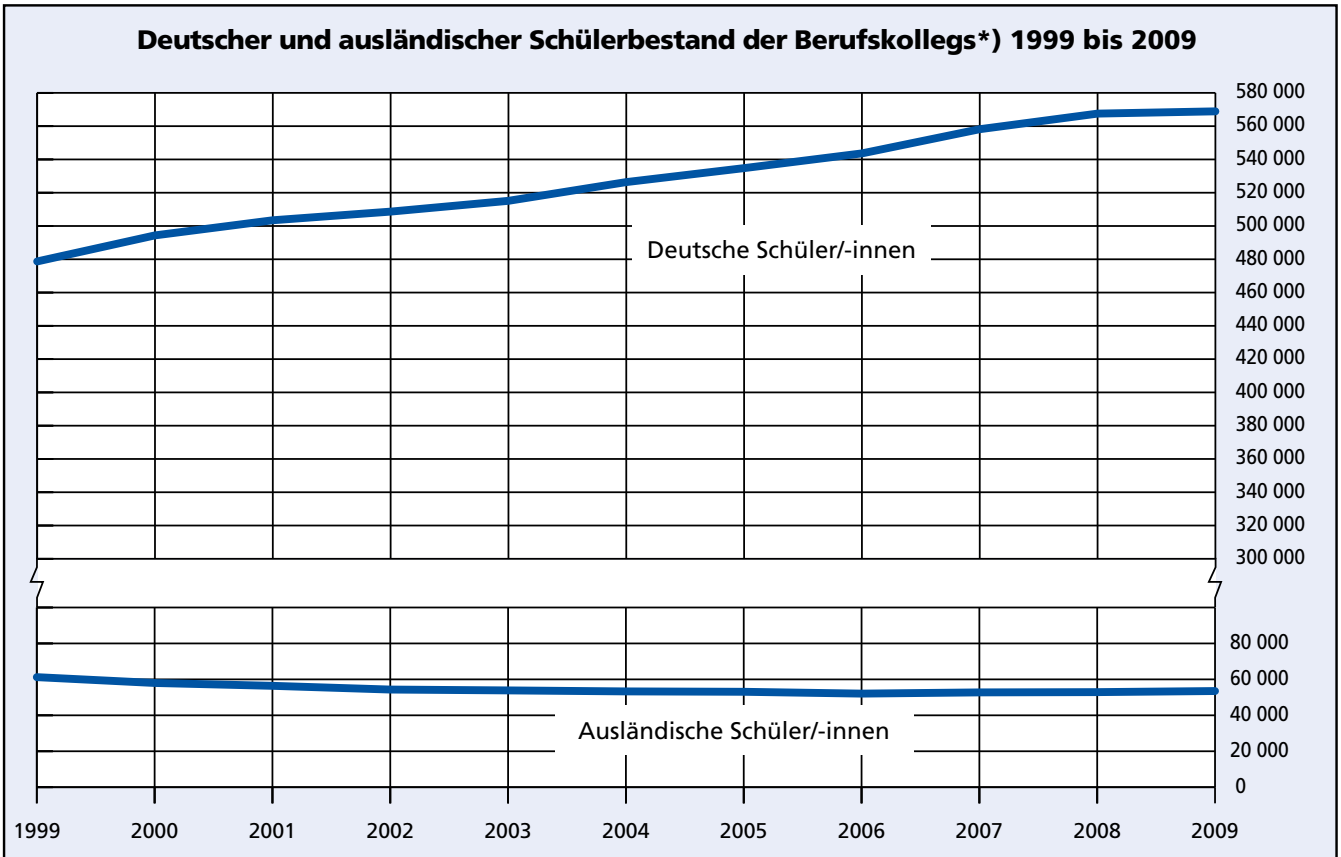

\*) einschl. Förderschulen im Bildungsbereich der Berufskollegs; bis 2000: berufsbildende Schulen, Sonderschulen im berufsbildenden Bereich und Kollegschulen – 1) 1999: einschl. Serbien

## 9. Berufskollegs\*) am 15. Oktober 2009

Lfd. Nr.	Verwaltungsbezirk	Berufsorientierungsjahr					Berufsgrundschuljahr				
		Schulen <sup>1)</sup>	Klassen	Schülerbestand			Schulen <sup>1)</sup>	Klassen	Schülerbestand		
				insgesamt	weiblich	ausländisch			insgesamt	weiblich	ausländisch
	<b>Kreisfreie Städte</b>										
1	Düsseldorf . . . . .	2	6	115	52	31	3	12	304	134	84
2	Duisburg . . . . .	4	6	131	48	56	5	28	774	368	238
3	Essen . . . . .	5	14	193	116	73	5	26	311	195	55
4	Krefeld . . . . .	3	9	62	31	15	5	16	290	113	49
5	Mönchengladbach . . . . .	–	–	–	–	–	1	3	89	5	21
6	Mülheim an der Ruhr . . . . .	1	2	33	15	17	2	12	261	110	58
7	Oberhausen . . . . .	–	–	–	–	–	2	8	177	51	39
8	Remscheid . . . . .	2	2	37	12	11	3	7	116	56	35
9	Solingen . . . . .	3	6	81	45	29	2	7	153	8	46
10	Wuppertal . . . . .	4	7	126	81	46	4	13	315	111	68
	<b>Kreise</b>										
11	Kleve . . . . .	2	7	134	49	7	2	20	413	142	24
12	Mettmann . . . . .	5	11	171	85	35	4	16	388	190	97
13	Rhein-Kreis Neuss . . . . .	3	6	123	51	34	2	9	248	76	58
14	Viersen . . . . .	1	4	70	27	9	2	20	453	187	54
15	Wesel . . . . .	2	7	95	30	13	4	18	431	143	55
<b>16</b>	<b>Reg.-Bez. Düsseldorf . . . . .</b>	<b>37</b>	<b>87</b>	<b>1 371</b>	<b>642</b>	<b>376</b>	<b>46</b>	<b>215</b>	<b>4 723</b>	<b>1 889</b>	<b>981</b>
	davon										
17	kreisfreie Städte . . . . .	24	52	778	400	278	32	132	2 790	1 151	693
18	Kreise . . . . .	13	35	593	242	98	14	83	1 933	738	288
	<b>Kreisfreie Städte<sup>2)</sup></b>										
19	Bonn . . . . .	2	4	81	43	30	4	15	358	192	74
20	Köln . . . . .	6	15	256	106	145	12	36	845	379	294
21	Leverkusen . . . . .	3	7	120	18	23	1	6	164	42	33
	<b>Kreise</b>										
22	Städteregion Aachen <sup>2)</sup> . . . . .	6	12	207	101	51	7	33	734	323	156
23	darunter Stadt Aachen . . . . .	3	7	120	70	30	3	8	163	57	38
24	Düren . . . . .	–	–	–	–	–	2	5	110	34	14
25	Rhein-Erft-Kreis . . . . .	3	8	126	69	10	4	20	469	186	90
26	Euskirchen . . . . .	2	3	51	24	2	2	13	332	135	30
27	Heinsberg . . . . .	3	9	140	42	25	2	6	143	62	15
28	Oberbergischer Kreis . . . . .	1	1	22	11	3	2	9	227	94	21
29	Rhein.-Berg. Kreis . . . . .	2	4	70	24	16	1	11	197	85	26
30	Rhein-Sieg-Kreis . . . . .	3	24	277	81	57	4	17	383	124	38
<b>31</b>	<b>Reg.-Bez. Köln . . . . .</b>	<b>31</b>	<b>87</b>	<b>1 350</b>	<b>519</b>	<b>362</b>	<b>41</b>	<b>171</b>	<b>3 962</b>	<b>1 656</b>	<b>791</b>
	davon										
32	kreisfreie Städte . . . . .	11	26	457	167	198	17	57	1 367	613	401
33	Kreise . . . . .	20	61	893	352	164	24	114	2 595	1 043	390
	<b>Kreisfreie Städte</b>										
34	Bottrop . . . . .	1	1	14	12	1	1	10	225	94	38
35	Gelsenkirchen . . . . .	2	6	98	56	37	3	14	320	149	68
36	Münster . . . . .	2	5	90	39	17	6	10	225	72	19

\*) einschl. Förderschulen im Bildungsbereich der Berufskollegs – 1) Schulen, an denen die entsprechende Schulform eingerichtet ist – 2) Seit Aachen. Die Städteregion Aachen ist Rechtsnachfolgerin des Kreises Aachen. Die Stadt Aachen wird als regionsangehörige Gemeinde der



## nach Verwaltungsbezirken

Berufsschulen					Berufsfachschulen					Lfd. Nr.
Schulen <sup>1)</sup>	Klassen	Schülerbestand			Schulen <sup>1)</sup>	Klassen	Schülerbestand			
		ins- gesamt	weib- lich	aus- ländisch			ins- gesamt	weib- lich	aus- ländisch	
8	1 026	21 339	9 923	2 105	14	160	3 565	2 025	686	1
10	665	13 044	4 325	1 728	9	148	3 340	1 768	696	2
12	885	15 259	6 166	1 292	13	163	3 412	1 631	513	3
5	343	7 112	2 921	568	4	82	1 970	1 232	275	4
5	320	6 317	2 578	417	7	88	1 970	1 071	185	5
2	134	2 661	955	243	2	39	851	369	122	6
3	199	4 261	2 014	380	3	55	1 207	648	241	7
3	108	2 168	648	314	3	35	739	326	115	8
5	145	3 082	979	370	3	41	933	553	169	9
6	369	7 170	3 393	961	8	104	2 358	1 271	438	10
2	259	5 124	1 876	160	3	81	1 850	938	63	11
4	229	4 518	1 343	563	5	113	2 557	1 089	387	12
4	286	5 817	2 477	532	5	100	2 399	1 174	370	13
2	189	3 997	1 334	180	2	60	1 413	747	112	14
7	397	6 995	2 783	487	7	157	3 599	1 997	331	15
<b>78</b>	<b>5 554</b>	<b>108 864</b>	<b>43 715</b>	<b>10 300</b>	<b>88</b>	<b>1 426</b>	<b>32 163</b>	<b>16 839</b>	<b>4 703</b>	<b>16</b>
59	4 194	82 413	33 902	8 378	66	915	20 345	10 894	3 440	17
19	1 360	26 451	9 813	1 922	22	511	11 818	5 945	1 263	18
5	480	10 337	5 071	806	5	83	1 973	1 067	232	19
19	1 576	32 799	14 803	3 735	21	247	5 752	3 163	1 232	20
4	202	3 902	1 465	424	3	72	1 726	861	217	21
9	620	12 383	4 722	1 007	9	171	3 556	1 800	523	22
5	390	8 034	3 274	637	5	78	1 527	811	242	23
4	218	4 143	1 499	233	3	62	1 345	772	139	24
6	339	6 687	2 302	667	7	85	2 083	1 148	291	25
2	104	2 254	794	80	3	64	1 429	817	68	26
4	196	3 710	1 415	229	3	79	1 842	948	169	27
4	242	4 789	1 702	288	4	83	1 837	989	145	28
3	115	2 363	990	206	4	85	1 807	834	207	29
6	267	5 569	1 670	406	5	107	2 291	1 231	246	30
<b>66</b>	<b>4 359</b>	<b>88 936</b>	<b>36 433</b>	<b>8 081</b>	<b>67</b>	<b>1 138</b>	<b>25 641</b>	<b>13 630</b>	<b>3 469</b>	<b>31</b>
28	2 258	47 038	21 339	4 965	29	402	9 451	5 091	1 681	32
38	2 101	41 898	15 094	3 116	38	736	16 190	8 539	1 788	33
1	60	1 200	507	131	1	36	723	350	65	34
5	405	8 301	2 614	727	4	65	1 618	781	303	35
7	657	13 348	6 033	530	9	105	2 458	1 267	147	36

dem 21.10.2009 bilden die Stadt Aachen und die Gemeinden des aufgelösten Kreises Aachen nach dem Aachen-Gesetz die Städteregion Städteregion Aachen ausgewiesen.

Noch: 9. Berufskollegs\*) am 15. Oktober 2009

Lfd. Nr.	Verwaltungsbezirk	Berufliche Gymnasien					Fachoberschulen				
		Schulen <sup>1)</sup>	Klassen	Schülerbestand			Schulen <sup>1)</sup>	Klassen	Schülerbestand		
				insgesamt	weiblich	ausländisch			insgesamt	weiblich	ausländisch
	<b>Kreisfreie Städte</b>										
1	Düsseldorf . . . . .	6	76	1 604	786	105	7	31	729	458	75
2	Duisburg . . . . .	5	29	551	320	58	4	30	593	379	109
3	Essen . . . . .	5	50	629	225	42	9	44	990	653	86
4	Krefeld . . . . .	3	39	902	414	31	4	13	326	186	19
5	Mönchengladbach . . . . .	2	15	335	134	11	5	30	636	347	26
6	Mülheim an der Ruhr . . . . .	1	6	129	56	7	1	5	124	59	9
7	Oberhausen . . . . .	–	–	–	–	–	2	11	181	139	20
8	Remscheid . . . . .	2	8	203	83	20	1	8	191	159	18
9	Solingen . . . . .	2	5	102	27	9	1	5	138	106	17
10	Wuppertal . . . . .	3	20	392	77	28	6	32	770	428	64
	<b>Kreise</b>										
11	Kleve . . . . .	3	25	569	288	7	3	24	594	432	6
12	Mettmann . . . . .	5	36	775	400	46	4	16	412	305	31
13	Rhein-Kreis Neuss . . . . .	4	17	363	146	35	3	14	337	235	14
14	Viersen . . . . .	1	4	67	37	4	2	5	126	74	3
15	Wesel . . . . .	4	43	942	553	31	4	23	506	335	35
<b>16</b>	<b>Reg.-Bez. Düsseldorf . . . . .</b>	<b>46</b>	<b>373</b>	<b>7 563</b>	<b>3 546</b>	<b>434</b>	<b>56</b>	<b>291</b>	<b>6 653</b>	<b>4 295</b>	<b>532</b>
	davon										
17	kreisfreie Städte . . . . .	29	248	4 847	2 122	311	40	209	4 678	2 914	443
18	Kreise . . . . .	17	125	2 716	1 424	123	16	82	1 975	1 381	89
	<b>Kreisfreie Städte<sup>2)</sup></b>										
19	Bonn . . . . .	4	22	483	249	19	4	15	367	186	14
20	Köln . . . . .	9	52	1 159	612	163	11	40	1 024	510	96
21	Leverkusen . . . . .	2	19	391	242	23	1	7	201	138	31
	<b>Kreise</b>										
22	Städteregion Aachen <sup>2)</sup> . . . . .	5	29	591	257	31	5	46	1 047	617	90
23	darunter Stadt Aachen . . . . .	3	18	372	158	22	4	32	689	299	65
24	Düren . . . . .	3	13	264	108	9	3	20	503	261	29
25	Rhein-Erft-Kreis . . . . .	4	32	626	285	31	3	7	141	62	9
26	Euskirchen . . . . .	1	5	136	64	6	–	–	–	–	–
27	Heinsberg . . . . .	3	20	402	248	6	1	14	352	208	19
28	Oberbergischer Kreis . . . . .	1	3	50	23	1	2	6	136	69	8
29	Rhein.-Berg. Kreis . . . . .	1	6	107	58	2	1	7	185	119	14
30	Rhein-Sieg-Kreis . . . . .	2	15	328	175	11	3	12	307	160	19
<b>31</b>	<b>Reg.-Bez. Köln . . . . .</b>	<b>35</b>	<b>216</b>	<b>4 537</b>	<b>2 321</b>	<b>302</b>	<b>34</b>	<b>174</b>	<b>4 263</b>	<b>2 330</b>	<b>329</b>
	davon										
32	kreisfreie Städte . . . . .	15	93	2 033	1 103	205	16	62	1 592	834	141
33	Kreise . . . . .	20	123	2 504	1 218	97	18	112	2 671	1 496	188
	<b>Kreisfreie Städte</b>										
34	Bottrop . . . . .	1	11	195	74	12	–	–	–	–	–
35	Gelsenkirchen . . . . .	4	23	439	214	44	1	6	135	115	12
36	Münster . . . . .	6	45	1 167	580	19	7	30	760	455	15

Anmerkungen S. 132

## nach Verwaltungsbezirken

Schulen <sup>1)</sup>	Klassen	Fachschulen			Hauptamtliche und hauptberufliche Lehrkräfte an Berufskollegs		Lfd. Nr.
		Schülerbestand			insgesamt	weiblich	
		insgesamt	weiblich	ausländisch			
11	112	2 340	1 363	98	1 124	548	1
7	64	1 342	661	90	799	338	2
10	101	1 925	670	69	1 005	461	3
4	37	775	387	35	476	222	4
6	60	1 383	639	30	427	208	5
1	11	190	127	8	179	78	6
2	18	445	160	27	243	99	7
2	19	426	197	53	159	61	8
3	19	418	199	34	220	100	9
7	51	1 130	573	100	498	222	10
3	26	509	349	1	390	177	11
3	20	448	303	41	438	201	12
5	39	889	452	69	437	200	13
2	10	194	180	2	245	98	14
5	44	968	538	43	667	334	15
<b>71</b>	<b>631</b>	<b>13 382</b>	<b>6 798</b>	<b>700</b>	<b>7 307</b>	<b>3 347</b>	<b>16</b>
53	492	10 374	4 976	544	5 130	2 337	17
18	139	3 008	1 822	156	2 177	1 010	18
3	36	774	429	31	546	288	20
22	196	4 101	1 988	227	1 792	850	21
4	20	510	342	20	302	124	22
8	84	1 714	782	89	864	396	23
5	57	1 133	464	56	500	241	23
3	19	384	248	9	297	135	24
4	17	377	199	14	479	235	25
3	31	645	429	19	245	106	26
3	18	376	211	12	303	139	27
3	26	573	268	20	332	130	28
1	9	193	179	4	242	131	29
2	25	594	208	28	448	194	30
<b>56</b>	<b>481</b>	<b>10 241</b>	<b>5 283</b>	<b>473</b>	<b>5 850</b>	<b>2 728</b>	<b>31</b>
29	252	5 385	2 759	278	2 640	1 262	32
27	229	4 856	2 524	195	3 210	1 466	33
–	–	–	–	–	117	51	34
5	30	725	274	45	413	152	35
8	64	1 364	758	18	745	327	36

Noch: 9. Berufskollegs\*) am 15. Oktober 2009

Lfd. Nr.	Verwaltungsbezirk	Berufsorientierungsjahr					Berufsgrundschuljahr				
		Schulen <sup>1)</sup>	Klassen	Schülerbestand			Schulen <sup>1)</sup>	Klassen	Schülerbestand		
				insgesamt	weiblich	ausländisch			insgesamt	weiblich	ausländisch
37	Kreise Borken . . . . .	2	3	61	30	17	5	19	372	134	25
38	Coesfeld . . . . .	3	5	62	31	6	3	13	288	108	23
39	Recklinghausen . . . . .	6	10	200	73	58	8	49	988	415	195
40	Steinfurt . . . . .	3	6	71	36	18	7	20	450	152	64
41	Warendorf . . . . .	1	4	43	16	9	3	10	195	47	35
<b>42</b>	<b>Reg.-Bez. Münster . . . . .</b>	<b>20</b>	<b>40</b>	<b>639</b>	<b>293</b>	<b>163</b>	<b>36</b>	<b>145</b>	<b>3 063</b>	<b>1 171</b>	<b>467</b>
	davon										
43	kreisfreie Städte . . . . .	5	12	202	107	55	10	34	770	315	125
44	Kreise . . . . .	15	28	437	186	108	26	111	2 293	856	342
45	Kreisfreie Stadt Bielefeld . . . . .	3	3	58	30	11	6	15	350	128	86
46	Kreise Gütersloh . . . . .	2	10	123	46	45	5	21	501	207	53
47	Herford . . . . .	3	9	169	116	33	4	10	231	148	38
48	Höxter . . . . .	2	2	30	15	3	2	10	189	58	6
49	Lippe . . . . .	2	3	50	25	12	4	21	489	187	50
50	Minden-Lübbecke . . . . .	2	7	119	43	14	3	14	313	90	32
51	Paderborn . . . . .	3	3	41	18	3	4	14	312	95	22
<b>52</b>	<b>Reg.-Bez. Detmold . . . . .</b>	<b>17</b>	<b>37</b>	<b>590</b>	<b>293</b>	<b>121</b>	<b>28</b>	<b>105</b>	<b>2 385</b>	<b>913</b>	<b>287</b>
	davon										
53	kreisfreie Stadt . . . . .	3	3	58	30	11	6	15	350	128	86
54	Kreise . . . . .	14	34	532	263	110	22	90	2 035	785	201
55	Kreisfreie Städte Bochum . . . . .	1	1	30	16	3	3	13	307	159	65
56	Dortmund . . . . .	5	7	130	66	45	5	19	456	247	140
57	Hagen . . . . .	3	3	80	38	23	3	7	164	66	43
58	Hamm . . . . .	1	2	42	31	11	3	16	320	124	67
59	Herne . . . . .	1	2	54	25	20	2	14	314	161	93
60	Kreise Ennepe-Ruhr-Kreis . . . . .	2	5	55	21	5	3	16	311	92	66
61	Hochsauerlandkreis . . . . .	6	11	154	67	18	7	23	513	162	75
62	Märkischer Kreis . . . . .	5	18	293	82	78	6	40	909	340	200
63	Olpe . . . . .	–	–	–	–	–	1	7	105	44	14
64	Siegen-Wittgenstein . . . . .	–	–	–	–	–	4	14	337	197	37
65	Soest . . . . .	4	7	104	47	15	4	26	469	193	41
66	Unna . . . . .	4	4	59	27	10	6	32	684	261	117
<b>67</b>	<b>Reg.-Bez. Arnsberg . . . . .</b>	<b>32</b>	<b>60</b>	<b>1 001</b>	<b>420</b>	<b>228</b>	<b>47</b>	<b>227</b>	<b>4 889</b>	<b>2 046</b>	<b>958</b>
	davon										
68	kreisfreie Städte . . . . .	11	15	336	176	102	16	69	1 561	757	408
69	Kreise . . . . .	21	45	665	244	126	31	158	3 328	1 289	550
<b>70</b>	<b>Nordrhein-Westfalen . . . . .</b>	<b>137</b>	<b>311</b>	<b>4 951</b>	<b>2 167</b>	<b>1 250</b>	<b>198</b>	<b>863</b>	<b>19 022</b>	<b>7 675</b>	<b>3 484</b>
	davon										
71	kreisfreie Städte . . . . .	54	108	1 831	880	644	81	307	6 838	2 964	1 713
72	Kreise . . . . .	83	203	3 120	1 287	606	117	556	12 184	4 711	1 771

Anmerkungen S. 132

## nach Verwaltungsbezirken

Berufsschulen					Berufsfachschulen					Lfd. Nr.
Schulen <sup>1)</sup>	Klassen	Schülerbestand			Schulen <sup>1)</sup>	Klassen	Schülerbestand			
		ins- gesamt	weib- lich	aus- ländisch			ins- gesamt	weib- lich	aus- ländisch	
7	489	9 432	3 392	272	8	102	2 326	1 395	78	37
3	176	3 287	1 266	73	4	83	1 866	998	83	38
9	612	11 676	4 585	952	10	192	4 397	2 216	457	39
7	394	7 569	2 642	391	10	150	3 325	1 708	201	40
3	224	4 189	1 392	259	4	82	1 813	999	165	41
<b>42</b>	<b>3 017</b>	<b>59 002</b>	<b>22 431</b>	<b>3 335</b>	<b>50</b>	<b>815</b>	<b>18 526</b>	<b>9 714</b>	<b>1 499</b>	<b>42</b>
13	1 122	22 849	9 154	1 388	14	206	4 799	2 398	515	43
29	1 895	36 153	13 277	1 947	36	609	13 727	7 316	984	44
7	621	12 640	5 226	901	8	99	2 188	1 203	251	45
7	308	6 398	2 370	356	5	87	1 999	1 072	184	46
5	289	5 647	2 269	242	7	111	2 531	1 255	228	47
4	158	2 437	844	54	5	55	1 221	537	51	48
5	259	5 499	2 093	211	5	103	2 254	1 106	170	49
4	319	6 415	2 328	224	5	97	2 056	1 072	140	50
9	360	7 678	2 799	292	7	121	2 692	1 271	163	51
<b>41</b>	<b>2 314</b>	<b>46 714</b>	<b>17 929</b>	<b>2 280</b>	<b>42</b>	<b>673</b>	<b>14 941</b>	<b>7 516</b>	<b>1 187</b>	<b>52</b>
7	621	12 640	5 226	901	8	99	2 188	1 203	251	53
34	1 693	34 074	12 703	1 379	34	574	12 753	6 313	936	54
6	403	8 563	3 662	552	6	91	2 169	1 157	245	55
11	885	17 542	7 531	1 441	13	125	2 793	1 483	443	56
6	372	7 713	2 965	878	5	51	1 110	582	255	57
3	158	3 349	1 532	371	4	56	1 240	759	160	58
2	115	2 248	1 136	340	2	46	979	453	205	59
4	256	4 198	1 450	310	5	74	1 575	772	170	60
9	358	6 788	2 146	321	7	113	2 392	1 301	169	61
6	399	7 957	2 857	864	9	162	3 723	2 005	527	62
1	159	2 903	998	222	1	23	537	392	51	63
4	383	7 848	2 906	403	5	39	852	560	59	64
5	355	5 664	2 118	270	7	101	2 008	1 065	155	65
6	325	6 327	2 231	484	6	97	1 955	941	210	66
<b>63</b>	<b>4 168</b>	<b>81 100</b>	<b>31 532</b>	<b>6 456</b>	<b>70</b>	<b>978</b>	<b>21 333</b>	<b>11 470</b>	<b>2 649</b>	<b>67</b>
28	1 933	39 415	16 826	3 582	30	369	8 291	4 434	1 308	68
35	2 235	41 685	14 706	2 874	40	609	13 042	7 036	1 341	69
<b>290</b>	<b>19 412</b>	<b>384 616</b>	<b>152 040</b>	<b>30 452</b>	<b>317</b>	<b>5 030</b>	<b>112 604</b>	<b>59 169</b>	<b>13 507</b>	<b>70</b>
135	10 128	204 355	86 447	19 214	147	1 991	45 074	24 020	7 195	71
155	9 284	180 261	65 593	11 238	170	3 039	67 530	35 149	6 312	72

Noch: 9. Berufskollegs\*) am 15. Oktober 2009

Lfd. Nr.	Verwaltungsbezirk	Berufliche Gymnasien					Fachoberschulen				
		Schulen <sup>1)</sup>	Klassen	Schülerbestand			Schulen <sup>1)</sup>	Klassen	Schülerbestand		
				insgesamt	weiblich	ausländisch			insgesamt	weiblich	ausländisch
37	Kreise Borken . . . . .	7	47	1 123	620	18	7	33	821	499	11
38	Coesfeld . . . . .	4	33	675	356	7	3	15	336	236	3
39	Recklinghausen . . . . .	9	83	1 631	915	62	6	37	808	589	55
40	Steinfurt . . . . .	9	87	1 844	929	30	8	44	971	661	23
41	Warendorf . . . . .	4	16	374	151	19	3	8	204	137	8
<b>42</b>	<b>Reg.-Bez. Münster . . . . .</b>	<b>44</b>	<b>345</b>	<b>7 448</b>	<b>3 839</b>	<b>211</b>	<b>35</b>	<b>173</b>	<b>4 035</b>	<b>2 692</b>	<b>127</b>
	davon										
43	kreisfreie Städte . . . . .	11	79	1 801	868	75	8	36	895	570	27
44	Kreise . . . . .	33	266	5 647	2 971	136	27	137	3 140	2 122	100
45	Kreisfreie Stadt Bielefeld . . . . .	5	27	562	332	33	9	31	746	472	43
46	Kreise Gütersloh . . . . .	3	15	320	180	7	4	19	455	282	10
47	Herford . . . . .	5	33	689	354	29	4	13	318	206	11
48	Höxter . . . . .	4	16	373	195	8	2	19	492	375	5
49	Lippe . . . . .	4	26	556	292	18	1	20	467	283	11
50	Minden-Lübbecke . . . . .	3	25	481	305	11	2	13	338	248	9
51	Paderborn . . . . .	4	22	495	313	8	4	26	638	480	18
<b>52</b>	<b>Reg.-Bez. Detmold . . . . .</b>	<b>28</b>	<b>164</b>	<b>3 476</b>	<b>1 971</b>	<b>114</b>	<b>26</b>	<b>141</b>	<b>3 454</b>	<b>2 346</b>	<b>107</b>
	davon										
53	kreisfreie Stadt . . . . .	5	27	562	332	33	9	31	746	472	43
54	Kreise . . . . .	23	137	2 914	1 639	81	17	110	2 708	1 874	64
55	Kreisfreie Städte Bochum . . . . .	3	26	502	279	32	5	26	629	292	48
56	Dortmund . . . . .	7	43	830	422	63	6	29	675	390	92
57	Hagen . . . . .	3	25	393	204	21	4	18	402	250	47
58	Hamm . . . . .	4	25	436	269	21	4	21	496	359	35
59	Herne . . . . .	2	11	189	124	18	1	5	134	113	22
60	Kreise Ennepe-Ruhr-Kreis . . . . .	2	18	304	162	29	3	13	268	210	9
61	Hochsauerlandkreis . . . . .	5	19	486	318	24	5	40	975	625	30
62	Märkischer Kreis . . . . .	6	43	971	569	67	6	27	674	452	51
63	Olpe . . . . .	1	6	118	61	5	1	10	257	181	13
64	Siegen-Wittgenstein . . . . .	3	14	417	180	24	4	26	635	423	30
65	Soest . . . . .	5	39	706	390	21	3	42	1 117	698	37
66	Unna . . . . .	5	33	670	300	23	5	16	346	217	23
<b>67</b>	<b>Reg.-Bez. Arnsberg . . . . .</b>	<b>46</b>	<b>302</b>	<b>6 022</b>	<b>3 278</b>	<b>348</b>	<b>47</b>	<b>273</b>	<b>6 608</b>	<b>4 210</b>	<b>437</b>
	davon										
68	kreisfreie Städte . . . . .	19	130	2 350	1 298	155	20	99	2 336	1 404	244
69	Kreise . . . . .	27	172	3 672	1 980	193	27	174	4 272	2 806	193
<b>70</b>	<b>Nordrhein-Westfalen . . . . .</b>	<b>199</b>	<b>1 400</b>	<b>29 046</b>	<b>14 955</b>	<b>1 409</b>	<b>198</b>	<b>1 052</b>	<b>25 013</b>	<b>15 873</b>	<b>1 532</b>
	davon										
71	kreisfreie Städte . . . . .	79	577	11 593	5 723	779	93	437	10 247	6 194	898
72	Kreise . . . . .	120	823	17 453	9 232	630	105	615	14 766	9 679	634

Anmerkungen S. 132

## nach Verwaltungsbezirken

Schulen <sup>1)</sup>	Klassen	Fachschulen			Hauptamtliche und hauptberufliche Lehrkräfte an Berufskollegs		Lfd. Nr.
		Schülerbestand			insgesamt	weiblich	
		insgesamt	weiblich	ausländisch			
9	50	1 109	573	9	623	250	37
4	34	766	467	3	363	169	38
10	70	1 372	844	48	950	425	39
6	47	1 040	652	16	705	295	40
4	30	703	326	33	336	149	41
<b>46</b>	<b>325</b>	<b>7 079</b>	<b>3 894</b>	<b>172</b>	<b>4 252</b>	<b>1 818</b>	<b>42</b>
13	94	2 089	1 032	63	1 275	530	43
33	231	4 990	2 862	109	2 977	1 288	44
6	88	1 916	1 034	59	704	302	45
2	14	290	205	10	422	171	46
7	34	750	417	11	477	228	47
3	19	413	321	1	279	113	48
4	50	1 222	554	24	475	209	49
5	45	956	493	14	439	184	50
5	44	1 042	488	11	540	242	51
<b>32</b>	<b>294</b>	<b>6 589</b>	<b>3 512</b>	<b>130</b>	<b>3 336</b>	<b>1 449</b>	<b>52</b>
6	88	1 916	1 034	59	704	302	53
26	206	4 673	2 478	71	2 632	1 147	54
5	41	1 066	369	43	510	230	55
11	103	2 133	1 193	88	930	421	56
4	22	505	275	38	377	157	57
5	53	1 209	788	45	306	137	58
1	3	60	51	4	189	86	59
4	25	551	354	19	336	143	60
8	39	833	503	16	565	225	61
7	56	1 254	634	74	739	296	62
1	8	161	130	7	149	59	63
3	36	879	317	29	370	127	64
3	33	746	420	20	528	249	65
5	27	470	268	19	457	198	66
<b>57</b>	<b>446</b>	<b>9 867</b>	<b>5 302</b>	<b>402</b>	<b>5 456</b>	<b>2 328</b>	<b>67</b>
26	222	4 973	2 676	218	2 312	1 031	68
31	224	4 894	2 626	184	3 144	1 297	69
<b>262</b>	<b>2 177</b>	<b>47 158</b>	<b>24 789</b>	<b>1 877</b>	<b>26 201</b>	<b>11 670</b>	<b>70</b>
127	1 148	24 737	12 477	1 162	12 061	5 462	71
135	1 029	22 421	12 312	715	14 140	6 208	72

### 10. Schulen des Gesundheitswesens am 15. Oktober 2009 nach Typ

Typ	Schulen <sup>1)</sup>		Klassen		Auszubildende						
	insgesamt	Privat-schulen	insgesamt	in Privat-schulen	insgesamt			in Privatschulen			
					insgesamt	weiblich	ausländisch	zusammen	weiblich	ausländisch	
Schule/Fachseminar für ...											
Krankenpflege . . . . .	139	97	977	696	15 084	11 968	1 009	10 807	8 718	764	
Kinderkrankenpflege . .	44	27	200	121	1 969	1 901	53	1 100	1 058	29	
Hebammen . . . . .	10	7	23	18	445	445	16	370	370	15	
Altenpflege . . . . .	104	96	817	773	10 016	7 947	902	9 086	7 219	810	
Altenpflege <sup>2)</sup> . . . . .	7	7	10	10	71	60	10	71	60	10	
Altenpflegehelfer . . . .	58	51	109	101	1 754	1 425	207	1 586	1 293	190	
Gesundheit und Krankenpflegeassistent . . . .	28	23	32	27	601	484	95	525	419	87	
Diätassistenten . . . . .	8	4	33	10	237	226	7	134	128	4	
Ergotherapeuten . . . . .	20	18	129	123	1 341	1 178	22	1 221	1 072	19	
Logopäden . . . . .	17	14	89	82	715	668	21	599	562	19	
Masseure/ med.Bademeister . . . .	13	8	25	17	392	222	49	281	150	36	
Orthoptisten . . . . .	4	–	7	–	35	34	2	–	–	–	
Physiotherapeuten . . . .	45	38	199	177	3 931	2 561	186	3 500	2 231	167	
Podologen . . . . .	5	5	14	14	193	170	14	193	170	14	
Assistent für Funktionsdiagnostik . . . . .	1	–	1	–	8	5	2	–	–	–	
med.-techn. Laboratoriumsassistenten . . . .	17	3	152	6	755	630	48	100	77	8	
med.-techn. Radiologieassistenten . . . .	15	3	35	7	473	361	33	55	40	12	
pharma.-techn. Assistenten . . . . .	17	9	135	110	2 020	1 889	331	1 274	1 191	245	
med.-techn. Veterinärassistenten . . . .	1	–	1	–	14	11	–	–	–	–	
Rettungsassistenten . . . .	34	19	94	58	1 434	235	28	890	208	27	
Familienpflege/ Dorfhelfer . . . . .	14	12	23	18	414	384	24	316	291	18	
Familienpflege/ Dorfhelfer <sup>2)</sup> . . . . .	1	1	2	2	46	43	–	46	43	–	
<b>Insgesamt . . . . .</b>	<b>435</b>	<b>309</b>	<b>3 107</b>	<b>2 370</b>	<b>41 948</b>	<b>32 847</b>	<b>3 059</b>	<b>32 154</b>	<b>25 300</b>	<b>2 474</b>	

1) Schulorganisationen, die unter einer Leitung stehen – 2) verkürzte Ausbildung



### 11. Ausländischer Schülerbestand der beruflichen Schulen am 15. Oktober 2009 nach Schulformen und Staatsangehörigkeit

Schulform a = Zusammen b = weiblich	Ausländischer Schülerbestand													
	ins- gesamt	davon aus												
		Al- ba- nien	Bos- nien- Herze- gowina	Kroa- tien	Grie- chen- land	Italien	Polen	Portu- gal	Russ- land	Türkei	Ser- bien	Ma- rokko und Tune- sien	übrige Län- dern	
Berufsorientie- rungsjahr . . . . . a	1 203	43	12	16	33	53	39	12	25	508	56	27	379	
b	534	28	6	5	15	18	22	7	12	210	25	8	178	
Berufsgrund- schuljahr . . . . . a	3 466	90	49	28	98	204	66	49	59	1 986	98	77	662	
b	1 458	35	23	10	35	64	34	15	29	878	37	31	267	
Berufsschulen . . . a	29 911	651	839	634	1 247	2 759	778	616	692	14 592	814	783	5 506	
b	12 785	295	361	279	541	1 148	391	233	352	6 142	347	289	2 407	
Berufsfachschulen a	13 471	270	282	210	517	817	326	286	244	7 276	281	341	2 621	
b	6 998	126	119	92	248	427	172	140	133	3 920	137	156	1 328	
berufliche Gymnasien . . . . . a	1 395	19	42	38	64	108	42	36	33	609	21	28	355	
b	689	8	16	16	34	56	16	19	13	322	12	14	163	
Fachoberschulen . a	1 531	19	35	29	66	101	47	25	25	779	31	35	339	
b	1 031	12	15	19	43	68	39	15	17	558	22	19	204	
Fachschulen . . . . a	1 872	10	57	64	110	295	91	47	89	718	24	38	409	
b	976	7	24	34	64	102	59	26	46	338	14	13	249	
Förderschulen im Bildungsbereich a	662	18	12	11	15	56	9	14	7	359	27	27	107	
der Berufskollegs b	250	5	4	7	7	23	4	4	3	138	5	10	40	
Berufskollegs insgesamt . . . . . a	53 511	1 120	1 328	1 030	2 150	4 313	1 398	1 085	1 174	26 827	1 352	1 356	10 378	
b	24 721	516	568	462	987	1 906	737	459	605	12 506	599	540	4 836	
Schulen des Ge- sundheitswesens . a	3 059	17	78	72	111	122	346	81	177	928	78	81	968	
b	2 557	17	66	62	76	89	315	68	151	807	61	50	795	
<b>Berufliche Schulen insgesamt . . . . . a</b>	<b>56 570</b>	<b>1 137</b>	<b>1 406</b>	<b>1 102</b>	<b>2 261</b>	<b>4 435</b>	<b>1 744</b>	<b>1 166</b>	<b>1 351</b>	<b>27 755</b>	<b>1 430</b>	<b>1 437</b>	<b>11 346</b>	
<b>b</b>	<b>27 278</b>	<b>533</b>	<b>634</b>	<b>524</b>	<b>1 063</b>	<b>1 995</b>	<b>1 052</b>	<b>527</b>	<b>756</b>	<b>13 313</b>	<b>660</b>	<b>590</b>	<b>5 631</b>	

### 12. Studierende, Absolvent(inn)en, Habilitierte und wissenschaftliches Personal an Hochschulen 2000 – 2009\*) nach Geschlecht

Jahr	Studienanfänger/-innen	Studierende	Absolvent(inn)en ohne Promotionen	Promotionsabsolvent(inn)en	Habilitierte	Dozent(inn)en, Assistent(inn)en	Juniorprofessor(inn)en	C2-Professor(inn)en	W2/C3-Professor(inn)en	W3/C4-Professor(inn)en	
2000 . . . .	a	68 446	492 701	43 199	5 355	445	2 129	x	1 267	3 373	2 639
	b	33 623	220 630	20 400	1 693	71	492	x	160	375	201
2002 . . . .	a	79 910	512 309	39 473	5 011	432	2 134	x	1 192	3 322	2 583
	b	39 351	233 843	19 506	1 683	89	466	x	165	417	226
2004 . . . .	a	77 859	458 339	43 681	4 519	440	2 920	12	1 236	3 432	2 656
	b	37 297	210 763	22 012	1 628	90	851	1	198	523	261
2007 . . . .	a	77 176	462 784	58 711	4 693	332	1 015	89	1 024	3 243	2 507
	b	37 832	212 914	30 537	1 861	69	254	21	170	576	289
2008 . . . .	a	84 299	478 401	60 585	4 845	326	774	115r	942r	3 284r	2 541
	b	41 654	221 328	31 761	1 898	78	222	37r	171r	609r	319
2009 . . . .	a	90 827	502 279	68 222	5 090	332	605	156	924	3 421	2 618
	b	44 890	233 041	35 730	2 145	83	166	54	165	704	357

\*) Die Jahresergebnisse basieren auf folgenden Abgrenzungen: Bei Studienanfänger(inne)n: Studienjahr = Sommersemester + darauf folgendes Wintersemester; bei Studierenden: Wintersemester; bei Absolvent(inn)en: Prüfungsjahr = Sommersemester + davor liegendes Wintersemester; Habilitationen: Berichtsjahr; Personal: Stichtag: 01.12.

### 13. Studierende in den Wintersemestern 2000/01 – 2009/10 nach Hochschularten

Wintersemester a = Insgesamt b = Frauen c = Ausländer/-innen	Studierende <sup>1)</sup>							
	insgesamt	davon an						
		Univer- sitäten, technischer Hochschule, Sporthoch- schule <sup>2)</sup>	Univer- sitäten – Gesamthoch- schulen, Fern- universität <sup>3)</sup>	theo- logischen und kirchlichen Hoch- schulen	Kunsthoch- schulen	Fachhoch- schulen (ohne Ver- waltungs- fachhoch- schulen)	Verwaltungs- fachhoch- schulen	
2000/01 . . . .	a	492 701	271 566	117 249	571	5 062	92 563	5 690
	b	220 630	132 270	48 473	189	2 786	34 007	2 905
	c	52 404	27 625	12 767	125	1 778	10 108	1
2002/03 . . . .	a	512 309	394 019	x	617	5 204	104 593	7 876
	b	233 843	187 652	x	198	2 913	38 920	4 160
	c	60 726	45 682	x	165	2 102	12 776	1
2004/05 . . . .	a	458 339	335 530	x	659	4 795	108 419	8 936
	b	210 763	163 121	x	222	2 700	40 176	4 544
	c	61 593	45 619	x	165	1 904	13 904	1
2007/08 . . . .	a	462 784	330 089	x	590	4 983	120 361	6 761
	b	212 914	161 906	x	204	2 781	44 457	3 566
	c	57 594	41 070	x	143	1 740	14 641	–
2008/09 . . . .	a	478 401	337 945	x	539	5 442	127 376	7 099
	b	221 328	166 698	x	183	3 052	47 789	3 606
	c	57 968	41 047	x	164	1 776	14 981	–
2009/10 . . . .	a	502 279	353 471	x	489	5 500	135 031	7 788
	b	233 041	175 006	x	157	3 066	50 871	3 941
	c	59 418	41 626	x	150	1 775	15 867	–

1) ohne Nebenhörer/-innen, Beurlaubte, Gasthörer/-innen, Besucher/-innen des Studienkollegs – 2) ab Wintersemester 2002/03 einschl. Fernuniversität und ehemaliger Universitäten – Gesamthochschulen – 3) Ab Wintersemester 2002/03 den Universitäten zugerechnet, da die Bezeichnung „Gesamthochschule“ entfällt.

## 14. Studierende im Wintersemester 2009/10 nach Hochschulen

Hochschule	Studierende <sup>1)</sup>						
	insgesamt		Ausländer/-innen		im 1. Hoch- schul- semester	Frauen- anteil	Ausländer- anteil
	insgesamt	darunter Frauen	zu- sammen	darunter Frauen			
	Anzahl					%	
<b>Universitäten</b>							
Technische Hochschule Aachen . . . . .	32 961	10 676	5 149	1 770	5 278	32,4	15,6
Bielefeld . . . . .	17 652	10 104	1 471	931	2 285	57,2	8,3
Bochum . . . . .	31 657	15 138	4 059	2 124	4 214	47,8	12,8
Bonn . . . . .	26 256	14 141	3 523	2 024	3 734	53,9	13,4
Dortmund . . . . .	23 589	11 418	2 575	1 078	3 929	48,4	10,9
Düsseldorf . . . . .	16 734	9 955	2 610	1 604	3 063	59,5	15,6
Duisburg-Essen . . . . .	31 667	16 038	4 902	2 311	4 597	50,6	15,5
Fernuniversität Hagen . . . . .	49 360	22 578	4 691	2 501	2 907	45,7	9,5
Deutsche Sporthochschule Köln . . . . .	4 615	1 517	362	105	627	32,9	7,8
Köln . . . . .	40 834	23 282	5 004	3 204	4 772	57,0	12,3
Münster . . . . .	35 745	18 938	2 752	1 614	4 057	53,0	7,7
Paderborn . . . . .	14 321	6 674	1 221	534	2 893	46,6	8,5
Siegen . . . . .	13 155	6 631	1 483	683	2 615	50,4	11,3
Wuppertal . . . . .	13 634	7 346	1 727	834	2 196	53,9	12,7
Deutsche Hochschule der Polizei, Münster . . . .	237	48	1	–	–	20,3	0,4
Private wiss. Hochschule Witten-Herdecke . . . .	1 054	522	96	50	83	49,5	9,1
<b>Zusammen</b> . . . . .	<b>353 471</b>	<b>175 006</b>	<b>41 626</b>	<b>21 367</b>	<b>47 250</b>	<b>49,5</b>	<b>11,8</b>
<b>philosophisch-theologische und kirchliche Hochschulen</b>							
Hochschule für Kirchenmusik der evangelischen Kirche von Westfalen, Herford . . . . .	36	23	17	14	8	63,9	47,2
Phil.-Theol. Hochschule Münster (r.-k.) . . . . .	63	27	17	8	–	42,9	27,0
Theologische Fakultät Paderborn (r.-k.) . . . . .	100	10	13	–	11	10,0	13,0
Phil.-Theol. Hochschule St. Augustin (r.-k.) . . . .	127	26	72	10	5	20,5	56,7
Kirchliche Hochschule Wuppertal/Bethel, Hochschule für Kirche und Diakonie (ev.) – in Wuppertal. . . . .	163	71	31	6	21	43,6	19,0
<b>Zusammen</b> . . . . .	<b>489</b>	<b>157</b>	<b>150</b>	<b>38</b>	<b>45</b>	<b>32,1</b>	<b>30,7</b>
<b>Kunsthochschulen</b>							
Hochschule für Musik Detmold . . . . .	594	344	255	158	61	57,9	42,9
Kunstakademie Düsseldorf . . . . .	457	258	103	57	51	56,5	22,5
Robert-Schumann-Hochschule Düsseldorf. . . . .	594	273	224	136	110	46,0	37,7
Folkwang-Hochschule Essen							
– in Bochum . . . . .	32	15	1	–	–	46,9	3,1
– in Essen . . . . .	1 267	720	407	252	248	56,8	32,1
Hochschule für Musik Köln							
– in Aachen . . . . .	134	85	95	62	25	63,4	70,9
– in Köln . . . . .	1 115	571	380	222	163	51,2	34,1
– in Wuppertal . . . . .	158	96	70	40	34	60,8	44,3
Kunsthochschule für Medien Köln . . . . .	350	153	97	51	39	43,7	27,7
Kunstakademie Münster . . . . .	279	190	52	32	28	68,1	18,6
Alanus Hochschule, Alfter (priv.) . . . . .	520	361	91	64	103	69,4	17,5
<b>Zusammen</b> . . . . .	<b>5 500</b>	<b>3 066</b>	<b>1 775</b>	<b>1 074</b>	<b>862</b>	<b>55,7</b>	<b>32,3</b>

1) ohne Nebenhörer/-innen, ohne Beurlaubte, Gasthörer/-innen, Besucher/-innen des Studienkollegs

## Noch: 14. Studierende im Wintersemester 2009/10 nach Hochschulen

Hochschule	Studierende <sup>1)</sup>						
	insgesamt		Ausländer/-innen		im 1. Hoch- schul- semester	Frauen- anteil	Ausländer- anteil
	insgesamt	darunter Frauen	zu- sammen	darunter Frauen			
	Anzahl					%	
<b>Fachhochschulen (FH) (ohne Verwaltungsfachhochschulen)</b>							
FH Aachen							
– in Aachen . . . . .	6 406	1 578	1 036	305	1 083	24,6	16,2
– in Jülich . . . . .	2 668	722	733	206	562	27,1	27,5
FH Bielefeld							
– in Bielefeld . . . . .	6 366	2 555	512	246	1 171	40,1	8,0
– in Minden . . . . .	557	183	32	13	115	32,9	5,7
FH Bochum							
– in Bochum . . . . .	4 530	1 228	740	260	826	27,1	16,3
– in Velbert/Heiligenhaus . . . . .	29	2	–	–	25	6,9	–
FH Dortmund							
– in Dortmund . . . . .	8 055	2 688	1 245	435	1 420	33,4	15,5
FH Düsseldorf							
– in Düsseldorf . . . . .	7 650	3 368	1 408	487	1 363	44,0	18,4
FH Gelsenkirchen							
– in Bocholt . . . . .	1 334	313	79	30	333	23,5	5,9
– in Gelsenkirchen . . . . .	4 088	1 050	540	206	953	25,7	13,2
– in Recklinghausen . . . . .	1 570	544	162	68	332	34,6	10,3
FH Hamm-Lippstadt							
– in Hamm . . . . .	35	6	1	–	31	17,1	2,9
– in Lippstadt . . . . .	45	7	2	–	37	15,6	4,4
FH Südwestfalen							
– in Hagen . . . . .	1 740	334	146	34	357	19,2	8,4
– in Iserlohn . . . . .	2 060	276	109	12	471	13,4	5,3
– in Meschede . . . . .	2 279	671	95	32	611	29,4	4,2
– in Soest . . . . .	1 982	398	334	111	665	20,1	16,9
FH Rhein-Waal							
– in Kamp-Lintfort . . . . .	33	12	–	–	33	36,4	–
– in Kleve . . . . .	101	67	1	–	100	66,3	1,0
FH Köln							
– in Gummersbach . . . . .	2 515	391	465	115	328	15,5	18,5
– in Köln . . . . .	13 210	5 057	2 277	1 006	2 420	38,3	17,2
– in Leverkusen . . . . .	5	1	–	–	5	20,0	–
FH Niederrhein							
– in Krefeld . . . . .	4 847	1 338	744	191	947	27,6	15,3
– in Mönchengladbach . . . . .	5 727	3 665	686	383	976	64,0	12,0
FH Ostwestfalen-Lippe							
– in Detmold . . . . .	1 352	796	95	48	342	58,9	7,0
– in Lemgo . . . . .	3 047	778	212	75	823	25,5	7,0
– in Höxter . . . . .	755	226	16	5	200	29,9	2,1
FH Westliches Ruhrgebiet							
– in Bottrop . . . . .	37	4	4	1	30	10,8	10,8
– in Mülheim . . . . .	45	3	2	–	32	6,7	4,4
FH Münster							
– in Münster . . . . .	5 980	3 278	423	249	1 021	54,8	7,1
– in Steinfurt . . . . .	3 354	448	310	76	669	13,4	9,2
FH Bonn-Rhein-Sieg							
– in Hennef . . . . .	238	167	1	1	115	70,2	0,4
– in Rheinbach . . . . .	1 628	841	199	102	372	51,7	12,2
– in Sankt Augustin . . . . .	3 392	683	513	158	595	20,1	15,1
FH der Diakonie, Bielefeld-Bethel							
– in Bielefeld . . . . .	233	149	2	2	54	63,9	0,9
Evangelische FH Rheinland-Westfalen-Lippe							
– in Bochum . . . . .	2 043	1 591	54	45	227	77,9	2,6
Katholische Hochschule Nordrhein-Westfalen							
– in Aachen . . . . .	821	644	43	34	140	78,4	5,2
– in Köln . . . . .	1 126	897	57	49	228	79,7	5,1
– in Münster . . . . .	725	577	33	27	163	79,6	4,6
– in Paderborn . . . . .	653	530	39	35	156	81,2	6,0

Anmerkung S. 143

## Noch: 14. Studierende im Wintersemester 2009/10 nach Hochschulen

Hochschule	Studierende <sup>1)</sup>						
	insgesamt		Ausländer/-innen		im 1. Hoch- schul- semester	Frauen- anteil	Ausländer- anteil
	insgesamt	darunter Frauen	zu- sammen	darunter Frauen			
					Anzahl		
<b>noch: Fachhochschulen (FH) (ohne Verwaltungsfachhochschulen)</b>							
Internationale Fachhochschule (IFH) Bad Honnef – Bonn . . . . .	1 522	920	425	248	307	60,4	27,9
FH des Mittelstandes Bielefeld (FHM) . . . . .	1 127	608	102	64	242	53,9	9,1
EBZ Business School . . . . .	245	91	4	2	156	37,1	1,6
Technische FH (TFH) Georg Agricola zu Bochum . . . . .	1 791	220	192	38	324	12,3	10,7
Hochschule der Sparkassen – Finanzgruppe Bonn Europäische FH Rhein/Erft . . . . .	890	275	10	4	204	30,9	1,1
– in Brühl . . . . .	1 711	792	65	34	451	46,3	3,8
– in Neuss . . . . .	51	20	–	–	50	39,2	–
EBC Düsseldorf HS für Int. Management . . . . .	62	45	5	3	62	72,6	8,1
International School of Management, Dortmund . . . . .	1 094	496	134	45	377	45,3	12,2
Private FH für Ökonomie und Management Essen – in Dortmund . . . . .	392	155	13	5	144	39,5	3,3
– in Duisburg . . . . .	1 120	433	67	25	150	38,7	6,0
– in Düsseldorf . . . . .	1 400	586	81	32	243	41,9	5,8
– in Essen . . . . .	8 974	3 802	577	288	1 083	42,4	6,4
– in Gütersloh . . . . .	43	21	–	–	22	48,8	–
– in Köln . . . . .	1 422	598	81	37	243	42,1	5,7
– in Marl . . . . .	367	159	5	3	82	43,3	1,4
– in Neuss . . . . .	783	294	47	19	71	37,5	6,0
– in Siegen . . . . .	294	109	10	3	61	37,1	3,4
SRH Hochschule für Logistik und Wirtschaft Hamm . . . . .	251	48	–	–	54	19,1	–
Hochschule Fresenius Idstein in Köln . . . . .	1 190	656	44	23	252	55,1	3,7
Business and Information Technology School (BITS) Iserlohn . . . . .	942	436	20	7	214	46,3	2,1
Private Rheinische FH Köln . . . . .	4 683	1 542	617	196	622	32,9	13,2
Hochschule Neuss . . . . .	17	4	–	–	12	23,5	–
Private FH der Wirtschaft Paderborn – in Bergisch Gladbach . . . . .	539	173	6	–	208	32,1	1,1
– in Bielefeld . . . . .	380	171	2	–	109	45,0	0,5
– in Mettmann . . . . .	70	23	–	–	62	32,9	–
– in Paderborn . . . . .	394	114	9	4	85	28,9	2,3
Mathias Hochschule, Rheine . . . . .	16	14	1	1	16	87,5	6,3
<b>Zusammen</b> . . . . .	<b>135 031</b>	<b>50 871</b>	<b>15 867</b>	<b>6 128</b>	<b>26 237</b>	<b>37,7</b>	<b>11,8</b>
<b>Verwaltungsfachhochschulen</b>							
FH Bund für öffentliche Verwaltung – Fachbereich Allgemeine innere Verwaltung, Brühl . . . . .	157	68	–	–	36	43,3	–
– Fachbereich Finanzen, Münster . . . . .	855	422	–	–	325	49,4	–
– Fachbereich Öffentliche Sicherheit in Swisttal-Heimerzheim . . . . .	34	11	–	–	8	32,4	–
FH für Rechtspflege NRW, Bad Münstereifel . . . . .	289	227	–	–	161	78,5	–
FH für öffentliche Verwaltung NRW – in Bielefeld . . . . .	529	237	–	–	230	44,8	–
– in Duisburg . . . . .	1 152	555	–	–	484	48,2	–
– in Gelsenkirchen . . . . .	501	219	–	–	218	43,7	–
– in Hagen . . . . .	959	442	–	–	388	46,1	–
– in Köln . . . . .	1 482	747	–	–	611	50,4	–
– in Münster . . . . .	830	394	–	–	344	47,5	–
FH für Finanzen NRW, Nordkirchen . . . . .	1 000	619	–	–	409	61,9	–
<b>Zusammen</b> . . . . .	<b>7 788</b>	<b>3 941</b>	<b>–</b>	<b>–</b>	<b>3 214</b>	<b>50,6</b>	<b>–</b>
<b>Hochschulen insgesamt</b> . . . . .	<b>502 279</b>	<b>233 041</b>	<b>59 418</b>	<b>28 607</b>	<b>77 608</b>	<b>46,4</b>	<b>11,8</b>

Anmerkung S. 143

## 15. Studierende im Wintersemester 2009/10 nach Studienbereichen

Studienbereich	Studierende <sup>1)</sup>							
	insgesamt		Ausländer/-innen		im 1. Hoch- schul- semester	Frauen- anteil	Aus- länder- anteil	im Winter- semester 2008/09
	ins- gesamt	darunter Frauen	zu- sammen	darunter Frauen				
	Anzahl					%		Anzahl
Allgemeine und vergleichende Literatur- und Sprachwissenschaft . . . . .	4 492	3 458	779	582	787	77,0	17,3	4 559
Altphilologie (klass. Philologie), Neugriechisch . . .	933	540	54	31	109	57,9	5,8	874
Anglistik, Amerikanistik . . . . .	10 231	7 388	936	741	1 481	72,2	9,1	10 189
Außereuropäische Sprach- und Kulturwissen- schaften . . . . .	4 164	2 491	713	476	551	59,8	17,1	4 046
Bibliothekswissenschaft, Dokumentation, Publizistik . . . . .	405	278	14	9	67	68,6	3,5	367
Erziehungswissenschaften . . . . .	13 514	10 613	1 124	935	1 288	78,5	8,3	12 294
Evangelische Theologie, -Religionslehre . . . . .	1 848	1 120	103	30	184	60,6	5,6	1 908
Germanistik (Deutsch, germanische Sprachen ohne Anglistik) . . . . .	21 306	16 040	2 523	1 995	3 375	75,3	11,8	21 465
Geschichte . . . . .	10 045	4 607	685	386	1 053	45,9	6,8	9 895
Katholische Theologie, -Religionslehre . . . . .	2 392	1 235	215	57	193	51,6	9,0	2 328
Kulturwissenschaften i. e. S. . . . .	854	624	149	103	106	73,1	17,4	817
Philosophie . . . . .	3 480	1 443	374	163	521	41,5	10,7	3 217
Psychologie . . . . .	13 167	9 715	1 166	910	1 678	73,8	8,9	10 449
Romanistik . . . . .	4 389	3 610	745	599	828	82,3	17,0	4 138
Slawistik, Baltistik, Finno-Ugristik . . . . .	522	431	176	158	39	82,6	33,7	538
Sonderpädagogik . . . . .	3 992	2 997	101	90	570	75,1	2,5	3 856
Sprach- und Kulturwissenschaften allgemein . . . . .	8 940	5 986	851	612	1 215	67,0	9,5	7 110
Sport, Sportwissenschaft . . . . .	8 179	2 811	460	123	924	34,4	5,6	8 280
Politikwissenschaften . . . . .	5 833	2 467	753	405	539	42,3	12,9	5 716
Rechts-, Wirtschafts- und Sozialwissenschaften allgemein . . . . .	4 204	2 412	475	331	420	57,4	11,3	4 607
Rechtswissenschaften . . . . .	29 265	14 859	2 400	1 500	2 930	50,8	8,2	27 814
Regionalwissenschaften . . . . .	806	565	108	82	114	70,1	13,4	840
Sozialwesen . . . . .	14 327	10 700	904	702	2 210	74,7	6,3	14 299
Sozialwissenschaften . . . . .	9 593	5 196	972	622	1 258	54,2	10,1	9 110
Verwaltungswissenschaften . . . . .	8 263	4 156	2	1	3 329	50,3	0	7 380
Wirtschaftsingenieurwesen mit wirtschaftswissen- schaftlichem Schwerpunkt . . . . .	4 313	1 050	504	145	1 098	24,3	11,7	3 869
Wirtschaftswissenschaften . . . . .	87 665	38 510	10 785	5 940	12 968	43,9	12,3	82 487
Biologie . . . . .	13 390	7 921	1 265	675	2 473	59,2	9,4	12 687
Chemie . . . . .	11 035	4 787	1 394	663	1 899	43,4	12,6	10 519
Geografie . . . . .	5 119	2 121	308	152	710	41,4	6,0	5 227
Geowissenschaften (ohne Geografie) . . . . .	2 302	914	166	68	373	39,7	7,2	2 237
Informatik . . . . .	32 399	4 602	4 940	1 203	4 487	14,2	15,2	31 153
Mathematik . . . . .	18 528	9 401	1 607	755	3 337	50,7	8,7	17 494
Mathematik, Naturwissenschaften allgemein . . . . .	412	267	24	16	114	64,8	5,8	327
Pharmazie . . . . .	2 419	1 739	347	227	220	71,9	14,3	2 374
Physik, Astronomie . . . . .	7 057	1 383	718	186	1 003	19,6	10,2	6 662
Gesundheitswissenschaften allgemein . . . . .	3 592	2 595	219	161	713	72,2	6,1	3 488
Humanmedizin (ohne Zahnmedizin) . . . . .	15 319	9 408	1 957	1 011	1 653	61,4	12,8	15 314
Zahnmedizin . . . . .	2 802	1 746	422	253	294	62,3	15,1	2 677
Agrarwissenschaften, Lebensmittel- und Getränketechnologie . . . . .	2 160	1 019	254	107	425	47,2	11,8	2 135
Ernährungs- und Haushaltswissenschaften . . . . .	2 402	2 039	125	93	433	84,9	5,2	2 404
Landespflege, Umweltgestaltung . . . . .	342	146	9	5	83	42,7	2,6	359
Architektur, Innenarchitektur . . . . .	7 577	4 373	1 037	600	1 374	57,7	13,7	7 666
Bauingenieurwesen . . . . .	7 786	2 069	1 175	326	1 726	26,6	15,1	7 396
Bergbau, Hüttenwesen . . . . .	1 464	297	356	99	272	20,3	24,3	1 325
Elektrotechnik . . . . .	17 087	1 392	4 015	593	2 800	8,1	23,5	16 529
Ingenieurwesen allgemein <sup>2)</sup> . . . . .	5 213	741	776	157	1 073	14,2	14,9	15 002
Maschinenbau/Verfahrenstechnik . . . . .	34 000	5 789	5 301	1 082	6 538	17,0	15,6	31 887
Raumplanung . . . . .	1 222	550	146	85	241	45,0	11,9	1 110
Verkehrstechnik, Nautik . . . . .	3 084	188	474	40	610	6,1	15,4	2 985
Vermessungswesen . . . . .	450	105	40	13	87	23,3	8,9	480
Wirtschaftsingenieurwesen mit ingenieurwissen- schaftlichem Schwerpunkt <sup>2)</sup> . . . . .	11 510	2 066	1 405	464	2 553	17,9	12,2	-
Bildende Kunst . . . . .	988	525	273	153	116	53,1	27,6	994
Darstellende Kunst, Film und Fernsehen, Theaterwissenschaften . . . . .	893	580	197	143	64	64,9	22,1	966
Gestaltung . . . . .	6 059	3 498	553	339	956	57,7	9,1	6 055
Kunst, Kunstwissenschaft allgemein . . . . .	3 585	2 912	281	245	385	81,2	7,8	3 598
Musik, Musikwissenschaft . . . . .	4 961	2 566	1 563	965	761	51,7	31,5	4 899
<b>Insgesamt . . . . .</b>	<b>502 279</b>	<b>233 041</b>	<b>59 418</b>	<b>28 607</b>	<b>77 608</b>	<b>46,4</b>	<b>11,8</b>	<b>478 401</b>

1) ohne Nebenhörer/-innen, ohne Beurlaubte, Gasthörer/-innen, Besucher/-innen des Studienkollegs – 2) ab dem Wintersemester 2009/10 wurde „Wirtschaftsingenieurwesen mit ingenieurwissenschaftlichem Schwerpunkt“ als eigener Studienbereich in die Systematik aufgenommen. Zuvor wurden diese Studierenden dem Studienbereich „Ingenieurwesen allgemein“ zugeordnet.

### 16. Studierende im Wintersemester 2009/10 nach Studienbereichen und Fachsemestern

Studienbereich	Studierende <sup>1)</sup>							
	ins- gesamt	davon im ... Fachsemester						
		1. und 2.	3. und 4.	5. und 6.	7. und 8.	9. und 10.	11. und 12.	13. und höherem
Allgemeine und vergleichende Literatur- und Sprachwissenschaft . . . . .	4 492	1 196	953	704	418	262	216	743
Altphilologie (klass. Philologie), Neugriechisch . . .	933	188	190	151	98	92	62	152
Anglistik, Amerikanistik . . . . .	10 231	2 307	1 797	1 544	1 242	1 076	829	1 436
Außereuropäische Sprach- und Kulturwissen- schaften . . . . .	4 164	958	780	627	493	427	320	559
Bibliothekswissenschaft, Dokumentation, Publizistik . . . . .	405	127	76	69	58	36	10	29
Erziehungswissenschaften . . . . .	13 514	3 833	2 590	1 743	1 305	1 181	721	2 141
Evangelische Theologie, -Religionslehre . . . . .	1 848	439	343	298	205	163	120	280
Germanistik (Deutsch, germanische Sprachen ohne Anglistik) . . . . .	21 306	5 405	3 467	3 242	2 297	2 014	1 659	3 222
Geschichte . . . . .	10 045	2 088	1 506	1 340	1 134	990	747	2 240
Katholische Theologie, -Religionslehre . . . . .	2 392	460	371	382	280	262	173	464
Kulturwissenschaften i. e. S. . . . .	854	229	112	84	52	81	75	221
Philosophie . . . . .	3 480	937	497	425	331	273	220	797
Psychologie . . . . .	13 167	5 547	2 957	1 244	790	648	435	1 546
Romanistik . . . . .	4 389	1 210	861	571	466	438	289	554
Slawistik, Baltistik, Finno-Ugristik . . . . .	522	86	78	65	47	58	43	145
Sonderpädagogik . . . . .	3 992	999	690	623	616	452	290	322
Sprach- und Kulturwissenschaften allgemein . . . .	8 940	3 677	1 996	1 212	721	525	340	469
Sport, Sportwissenschaft . . . . .	8 179	1 602	1 260	1 204	1 063	1 071	770	1 209
Politikwissenschaften . . . . .	5 833	1 426	1 018	845	574	485	398	1 087
Rechts-, Wirtschafts- und Sozialwissenschaften allgemein . . . . .	4 204	627	610	538	393	860	349	827
Rechtswissenschaften . . . . .	29 265	7 010	4 920	4 056	3 386	3 218	2 193	4 482
Regionalwissenschaften . . . . .	806	149	133	119	113	114	87	91
Sozialwesen . . . . .	14 327	3 698	3 353	2 896	2 023	1 182	544	631
Sozialwissenschaften . . . . .	9 593	2 658	1 704	1 101	756	843	640	1 891
Verwaltungswissenschaften . . . . .	8 263	3 326	2 717	2 078	127	11	2	2
Wirtschaftsingenieurwesen mit wirtschaftswissen- schaftlichem Schwerpunkt . . . . .	4 313	1 524	1 148	855	375	172	125	114
Wirtschaftswissenschaften . . . . .	87 665	24 518	18 330	14 315	9 271	6 513	4 510	10 208
Biologie. . . . .	13 390	4 014	2 765	2 205	1 178	878	749	1 601
Chemie . . . . .	11 035	2 999	2 273	1 714	1 226	870	581	1 372
Geografie . . . . .	5 119	1 155	682	736	616	490	440	1 000
Geowissenschaften (ohne Geografie) . . . . .	2 302	611	406	439	252	136	124	334
Informatik . . . . .	32 399	8 136	6 338	4 783	3 248	2 488	1 791	5 615
Mathematik . . . . .	18 528	5 611	3 558	2 747	2 076	1 532	1 053	1 951
Mathematik, Naturwissenschaften allgemein . . . .	412	182	86	62	16	16	6	44
Pharmazie . . . . .	2 419	560	424	397	377	247	124	290
Physik, Astronomie . . . . .	7 057	1 761	1 098	922	620	671	532	1 453
Gesundheitswissenschaften allgemein . . . . .	3 592	1 045	910	811	334	247	103	142
Humanmedizin (ohne Zahnmedizin) . . . . .	15 319	2 473	2 149	2 067	1 964	1 845	1 761	3 060
Zahnmedizin . . . . .	2 802	436	415	384	351	381	313	522
Agrarwissenschaften, Lebensmittel- und Getränketechnologie . . . . .	2 160	528	423	337	300	218	142	212
Ernährungs- und Haushaltswissenschaften . . . . .	2 402	552	524	365	308	332	148	173
Landespflege, Umweltgestaltung . . . . .	342	99	37	58	42	54	27	25
Architektur, Innenarchitektur . . . . .	7 577	1 978	1 488	1 244	682	708	473	1 004
Bauingenieurwesen . . . . .	7 786	2 114	1 515	1 245	780	638	395	1 099
Bergbau, Hüttenwesen . . . . .	1 464	369	315	243	168	103	83	183
Elektrotechnik . . . . .	17 087	4 422	3 358	2 599	1 882	1 534	917	2 375
Ingenieurwesen allgemein <sup>2)</sup> . . . . .	5 213	1 669	1 086	882	593	382	284	317
Maschinenbau/Verfahrenstechnik . . . . .	34 000	8 496	7 127	5 666	4 117	3 178	1 887	3 529
Raumplanung . . . . .	1 222	347	201	146	143	148	120	117
Verkehrstechnik, Nautik . . . . .	3 084	749	584	453	444	300	216	338
Vermessungswesen . . . . .	450	136	89	61	70	23	32	39
Wirtschaftsingenieurwesen mit ingenieurwissen- schaftlichem Schwerpunkt <sup>2)</sup> . . . . .	11 510	3 067	2 369	1 994	1 454	1 137	696	793
Bildende Kunst . . . . .	988	224	151	189	162	114	81	67
Darstellende Kunst, Film und Fernsehen, Theaterwissenschaften . . . . .	893	128	150	147	157	93	62	156
Gestaltung . . . . .	6 059	1 169	1 191	1 067	976	786	440	430
Kunst, Kunstwissenschaft allgemein . . . . .	3 585	707	548	451	398	362	271	848
Musik, Musikwissenschaft . . . . .	4 961	1 279	949	753	709	612	252	407
<b>Insgesamt . . . . .</b>	<b>502 279</b>	<b>133 240</b>	<b>97 666</b>	<b>77 498</b>	<b>54 277</b>	<b>43 970</b>	<b>30 270</b>	<b>65 358</b>

1) ohne Nebenhörer/-innen, ohne Beurlaubte, Gasthörer/-innen, Besucher/-innen des Studienkollegs – 2) ab dem Wintersemester 2009/10 wurde „Wirtschaftsingenieurwesen mit ingenieurwissenschaftlichem Schwerpunkt“ als eigener Studienbereich in die Systematik aufgenommen. Zuvor wurden diese Studierenden dem Studienbereich „Ingenieurwesen allgemein“ zugeordnet.

### 17. Bestandene Hochschulprüfungen im Wintersemester 2008/09 und Sommersemester 2009 nach Art der Abschlussprüfung und Studienbereichen

Art der Abschlussprüfung Studienbereich	Bestandene Hochschulprüfungen							
	insgesamt		darunter von Ausländer(inne)n		insgesamt		darunter von Ausländer(inne)n	
	ins- gesamt	von Frauen	zu- sammen	von Frauen	ins- gesamt	von Frauen	zu- sammen	von Frauen
	Wintersemester 2008/09				Sommersemester 2009			
<b>Bachelor</b>								
Agrarwissenschaften, Lebensmittel- und Getränketechnologie . . .	64	27	1	1	69	27	–	–
Allgemeine und vergleichende Literatur- und Sprachwissenschaft	201	167	21	19	264	224	20	19
Altphilologie (klassische Philologie), Neugriechisch . . . . .	8	6	–	–	16	6	–	–
Anglistik, Amerikanistik . . . . .	151	121	8	6	304	247	12	11
Architektur, Innenarchitektur . . . . .	277	208	23	19	491	334	33	23
Außereuropäische Sprach- und Kulturwissenschaften . . . . .	84	54	14	11	163	87	26	14
Bauingenieurwesen . . . . .	27	10	7	2	87	27	7	2
Bergbau, Hüttenwesen . . . . .	3	1	–	–	7	2	3	2
Bildende Kunst . . . . .	3	–	–	–	–	–	–	–
Biologie . . . . .	135	92	21	13	619	390	49	32
Chemie . . . . .	163	82	16	12	334	157	19	8
Darstellende Kunst, Film und Fernsehen, Theaterwissenschaften	4	2	–	–	23	17	5	4
Elektrotechnik . . . . .	184	9	52	4	188	10	39	5
Ernährungs- und Haushaltswissenschaften . . . . .	15	10	–	–	48	42	–	–
Erziehungswissenschaften . . . . .	109	86	6	4	150	125	8	6
Evangelische Theologie, -Religionslehre . . . . .	26	19	–	–	46	32	–	–
Geografie . . . . .	47	17	–	–	170	84	3	–
Geowissenschaften (ohne Geografie) . . . . .	35	20	–	–	74	29	2	1
Germanistik (Deutsch, germanische Sprachen ohne Anglistik) . .	408	340	19	15	814	668	29	26
Geschichte . . . . .	199	100	11	5	304	155	13	9
Gestaltung . . . . .	39	23	1	–	62	29	2	1
Gesundheitswissenschaften allgemein . . . . .	31	20	1	–	235	168	7	4
Humanmedizin (ohne Zahnmedizin) . . . . .	–	–	–	–	10	7	3	3
Informatik . . . . .	475	81	41	12	526	89	63	22
Ingenieurwesen allgemein . . . . .	77	14	5	1	189	21	10	4
Katholische Theologie, -Religionslehre . . . . .	23	17	1	1	46	35	2	1
Kulturwissenschaften i. e. S. . . . .	–	–	–	–	34	26	8	7
Kunst, Kunstwissenschaft allgemein . . . . .	21	19	1	1	76	69	2	2
Landespflege, Umweltgestaltung . . . . .	–	–	–	–	27	17	–	–
Maschinenbau/Verfahrenstechnik . . . . .	349	79	72	19	461	120	84	24
Mathematik . . . . .	230	132	19	7	481	309	25	11
Mathematik, Naturwissenschaften allgemein . . . . .	15	8	3	1	4	4	–	–
Musik, Musikwissenschaft . . . . .	20	13	–	–	33	20	1	1
Philosophie . . . . .	49	22	1	1	98	54	7	2
Physik, Astronomie . . . . .	28	7	2	1	179	43	6	–
Politikwissenschaften . . . . .	71	29	5	3	168	85	7	2
Psychologie . . . . .	124	93	6	6	191	152	9	9
Rechts-, Wirtschafts- und Sozialwissenschaften allgemein . . . . .	103	47	2	2	284	170	5	4
Rechtswissenschaften . . . . .	25	10	1	1	77	38	1	1
Romanistik . . . . .	72	65	8	6	132	120	12	11
Slawistik, Baltistik, Finno-Ugristik . . . . .	14	13	7	6	13	12	4	4
Sonderpädagogik . . . . .	54	48	–	–	59	54	–	–
Sozialwesen . . . . .	136	113	8	7	599	494	30	24
Sozialwissenschaften . . . . .	154	92	12	7	317	195	12	8
Sport, Sportwissenschaft . . . . .	95	45	4	2	206	110	4	–
Sprach- und Kulturwissenschaften allgemein . . . . .	152	98	12	10	396	296	36	33
Verkehrstechnik, Nautik . . . . .	9	–	2	–	16	2	–	–
Vermessungswesen . . . . .	2	2	–	–	16	5	1	1
Verwaltungswissenschaften . . . . .	28	22	–	–	45	33	–	–
Wirtschaftsingenieurwesen . . . . .	47	9	4	1	58	16	2	1
Wirtschaftswissenschaften . . . . .	1 105	490	66	33	1 944	950	205	117
<b>Zusammen . . . . .</b>	<b>5 691</b>	<b>2 982</b>	<b>483</b>	<b>239</b>	<b>11 153</b>	<b>6 406</b>	<b>816</b>	<b>459</b>



**Noch: 17. Bestandene Hochschulprüfungen im Wintersemester 2008/09  
und Sommersemester 2009 nach Art der Abschlussprüfung und Studienbereichen**

Art der Abschlussprüfung Studienbereich	Bestandene Hochschulprüfungen							
	insgesamt		darunter von Ausländer(inne)n		insgesamt		darunter von Ausländer(inne)n	
	ins- gesamt	von Frauen	zu- sammen	von Frauen	ins- gesamt	von Frauen	zu- sammen	von Frauen
	Wintersemester 2008/09				Sommersemester 2009			
<b>Master</b>								
Agrarwissenschaften, Lebensmittel- und Getränketechnologie . . .	6	1	4	–	16	5	13	4
Allgemeine und vergleichende Literatur- und Sprachwissenschaft	82	66	11	10	60	53	10	10
Altphilologie (klass. Philologie), Neugriechisch . . . . .	1	–	–	–	–	–	–	–
Anglistik, Amerikanistik . . . . .	23	18	6	6	18	15	7	6
Architektur, Innenarchitektur. . . . .	43	24	5	3	83	48	11	4
Außereuropäische Sprach- und Kulturwissenschaften . . . . .	7	3	1	–	9	4	–	–
Bauingenieurwesen . . . . .	24	5	17	4	23	3	13	–
Bergbau, Hüttenwesen . . . . .	9	–	4	–	12	3	11	3
Bibliothekswissenschaft, Dokumentation, Publizistik . . . . .	–	–	–	–	13	8	3	3
Biologie . . . . .	97	54	14	6	88	53	21	12
Chemie . . . . .	82	35	10	2	102	48	12	5
Darstellende Kunst, Film und Fernsehen, Theaterwissenschaften	3	3	1	1	7	4	2	1
Elektrotechnik . . . . .	157	27	89	14	94	10	49	5
Erziehungswissenschaften . . . . .	11	10	1	–	18	17	1	1
Geografie . . . . .	28	15	–	–	29	13	1	–
Geowissenschaften (ohne Geografie). . . . .	15	7	1	–	8	2	–	–
Germanistik (Deutsch, germanische Sprachen ohne Anglistik). . .	30	28	3	3	26	21	2	2
Geschichte . . . . .	28	16	3	2	29	16	4	2
Gestaltung . . . . .	12	4	3	1	13	6	7	3
Gesundheitswissenschaften allgemein . . . . .	82	42	5	3	50	36	8	5
Humanmedizin (ohne Zahnmedizin) . . . . .	2	2	–	–	–	–	–	–
Informatik . . . . .	257	58	100	37	183	37	83	23
Ingenieurwesen allgemein . . . . .	156	31	87	21	122	25	75	18
Katholische Theologie, -Religionslehre . . . . .	2	1	–	–	–	–	–	–
Kulturwissenschaften i. e. S. . . . .	11	9	9	8	41	27	28	19
Kunst, Kunstwissenschaft allgemein. . . . .	5	5	–	–	13	11	2	1
Maschinenbau/Verfahrenstechnik . . . . .	137	47	83	27	147	46	85	25
Mathematik . . . . .	34	12	3	1	36	11	7	4
Mathematik, Naturwissenschaften allgemein . . . . .	–	–	–	–	7	1	–	–
Musik, Musikwissenschaft . . . . .	5	1	–	–	32	22	6	5
Philosophie . . . . .	8	1	4	1	14	6	5	2
Physik, Astronomie . . . . .	21	7	4	–	17	4	3	2
Politikwissenschaften. . . . .	30	15	2	1	23	15	3	2
Psychologie. . . . .	13	11	2	2	21	17	1	1
Raumplanung . . . . .	7	2	6	2	3	2	2	2
Rechts-, Wirtschafts- und Sozialwissenschaften allgemein . . . . .	1	1	–	–	2	2	–	–
Rechtswissenschaften . . . . .	48	16	4	1	50	20	2	–
Romanistik. . . . .	3	3	1	1	4	4	–	–
Slawistik, Baltistik, Finno-Ugristik . . . . .	–	–	–	–	6	6	4	4
Sozialwesen . . . . .	60	42	1	1	67	42	1	1
Sozialwissenschaften . . . . .	48	35	6	4	49	32	13	9
Sport, Sportwissenschaften . . . . .	5	2	–	–	3	1	–	–
Sprach- und Kulturwissenschaften allgemein . . . . .	78	52	6	2	70	49	11	7
Verkehrstechnik, Nautik . . . . .	13	1	11	1	8	–	7	–
Vermessungswesen . . . . .	1	–	–	–	3	–	–	–
Verwaltungswissenschaften . . . . .	–	–	–	–	99	16	–	–
Wirtschaftsingenieurwesen . . . . .	55	10	5	3	33	11	6	3
Wirtschaftswissenschaften . . . . .	272	124	66	41	281	111	65	33
<b>Zusammen . . . . .</b>	<b>2 012</b>	<b>846</b>	<b>578</b>	<b>209</b>	<b>2 032</b>	<b>883</b>	<b>584</b>	<b>227</b>

**Noch: 17. Bestandene Hochschulprüfungen im Wintersemester 2008/09  
und Sommersemester 2009 nach Art der Abschlussprüfung und Studienbereichen**

Art der Abschlussprüfung Studienbereich	Bestandene Hochschulprüfungen							
	insgesamt		darunter von Ausländer(inne)n		insgesamt		darunter von Ausländer(inne)n	
	ins- gesamt	von Frauen	zu- sammen	von Frauen	ins- gesamt	von Frauen	zu- sammen	von Frauen
	Wintersemester 2008/09				Sommersemester 2009			
<b>Diplom (Staatsexamen (ohne Lehramt), Magister-, Fakultäts-, Lizientienprüfung), künstlerischer, FH-, kirchlicher und sonstiger Abschluss</b>								
Agrarwissenschaften, Lebensmittel- und Getränketechnologie. . .	101	50	6	2	104	58	5	4
Allgemeine und vergleichende Literatur- und Sprachwissenschaft	146	119	39	34	117	96	24	20
Altphilologie (klassische Philologie), Neugriechisch. . . . .	4	2	–	–	3	1	1	–
Anglistik, Amerikanistik . . . . .	144	114	22	16	126	102	23	21
Architektur, Innenarchitektur. . . . .	541	332	50	29	420	225	42	22
Außereuropäische Sprach- und Kulturwissenschaften . . . . .	105	65	15	6	90	50	10	6
Bauingenieurwesen . . . . .	376	84	38	10	375	91	36	7
Bergbau, Hüttenwesen . . . . .	32	4	4	–	28	6	3	1
Bibliothekswissenschaft, Dokumentation, Publizistik. . . . .	18	12	1	1	22	19	–	–
Bildende Kunst . . . . .	89	47	20	11	80	58	15	14
Biologie . . . . .	361	221	20	9	351	196	24	14
Chemie. . . . .	220	92	13	9	253	116	19	10
Darstellende Kunst, Film und Fernsehen, Theaterwissenschaften.	53	30	5	3	62	49	17	15
Elektrotechnik. . . . .	672	43	122	17	750	43	167	24
Ernährungs- und Haushaltswissenschaften. . . . .	153	132	6	3	148	132	2	1
Erziehungswissenschaften. . . . .	428	350	45	38	421	360	49	40
Evangelische Theologie, -Religionslehre. . . . .	25	18	2	1	20	12	1	–
Geografie . . . . .	206	96	8	7	176	86	7	2
Geowissenschaften (ohne Geografie). . . . .	36	13	1	1	28	12	1	1
Germanistik (Deutsch, germanische Sprachen ohne Anglistik). . .	354	294	64	55	342	270	61	55
Geschichte . . . . .	153	78	7	4	167	81	8	3
Gestaltung . . . . .	510	303	46	31	422	261	49	29
Gesundheitswissenschaften allgemein. . . . .	143	100	6	5	237	182	5	4
Humanmedizin (ohne Zahnmedizin) . . . . .	1 267	774	136	79	753	482	68	38
Informatik. . . . .	1 029	140	118	37	935	132	110	24
Ingenieurwesen allgemein. . . . .	589	107	61	19	655	108	53	16
Katholische Theologie, -Religionslehre . . . . .	36	11	3	1	108	54	4	–
Kulturwissenschaften i. e. S. . . . .	44	32	4	4	19	16	1	1
Kunst, Kunstwissenschaft allgemein. . . . .	96	84	9	6	79	66	6	5
Landespflege, Umweltgestaltung . . . . .	50	32	1	–	31	11	2	–
Maschinenbau/Verfahrenstechnik. . . . .	1 215	224	104	18	1 287	291	162	45
Mathematik. . . . .	281	95	24	14	268	90	13	5
Musik, Musikwissenschaft. . . . .	263	153	143	91	448	259	260	158
Pharmazie. . . . .	163	121	13	10	161	122	17	16
Philosophie. . . . .	64	32	2	2	46	19	2	1
Physik, Astronomie. . . . .	238	48	9	4	216	28	9	2
Politikwissenschaften. . . . .	221	120	40	24	144	64	9	7
Psychologie. . . . .	270	208	22	19	244	190	15	10
Raumplanung . . . . .	65	26	1	–	70	36	1	1
Rechts-, Wirtschafts- und Sozialwissenschaften allgemein . . . . .	277	169	36	29	201	127	25	18
Rechtswissenschaften. . . . .	2 082	1 076	72	44	1 600	833	82	43
Regionalwissenschaften . . . . .	36	27	3	3	28	23	3	3
Romanistik. . . . .	57	48	16	14	49	43	7	6
Slawistik, Baltistik, Finno-Ugristik . . . . .	12	11	7	6	12	11	4	3
Sonderpädagogik . . . . .	59	56	5	5	56	49	2	1
Sozialwesen . . . . .	1 277	1 027	74	65	1 296	1 042	55	54
Sozialwissenschaften . . . . .	305	205	26	19	277	168	16	7
Sport, Sportwissenschaft. . . . .	298	104	24	3	381	123	22	8
Sprach- und Kulturwissenschaften allgemein . . . . .	76	51	6	5	109	73	6	6
Verkehrstechnik, Nautik . . . . .	152	7	16	–	172	3	16	–
Vermessungswesen. . . . .	44	18	–	–	27	7	1	1
Verwaltungswissenschaften . . . . .	88	58	–	–	2 079	1 093	–	–
Wirtschaftsingenieurwesen. . . . .	79	8	7	2	107	16	45	6
Wirtschaftswissenschaften. . . . .	4 200	1 894	421	239	3 899	1 749	414	239
Zahnmedizin. . . . .	161	103	9	7	132	79	13	10
<b>Zusammen . . . . .</b>	<b>19 964</b>	<b>9 668</b>	<b>1 952</b>	<b>1 061</b>	<b>20 631</b>	<b>9 913</b>	<b>2 012</b>	<b>1 027</b>

**Noch: 17. Bestandene Hochschulprüfungen im Wintersemester 2008/09  
und Sommersemester 2009 nach Art der Abschlussprüfung und Studienbereichen**

Art der Abschlussprüfung Studienbereich	Bestandene Hochschulprüfungen							
	insgesamt		darunter von Ausländer(inne)n		insgesamt		darunter von Ausländer(inne)n	
	ins- gesamt	von Frauen	zu- sammen	von Frauen	ins- gesamt	von Frauen	zu- sammen	von Frauen
	Wintersemester 2008/09				Sommersemester 2009			
<b>Lehramt für Grundstufe/Primarstufe</b>								
Anglistik, Amerikanistik . . . . .	35	34	–	–	19	18	–	–
Evangelische Theologie, -Religionslehre . . . . .	20	20	–	–	19	18	–	–
Germanistik (Deutsch, germanische Sprachen ohne Anglistik) . . . . .	447	413	2	2	318	298	4	4
Gestaltung . . . . .	8	8	1	1	2	2	–	–
Katholische Theologie, -Religionslehre . . . . .	24	23	–	–	31	30	–	–
Kunst, Kunstwissenschaft allgemein . . . . .	4	4	–	–	13	13	–	–
Mathematik . . . . .	229	206	4	4	243	213	4	4
Mathematik, Naturwissenschaften allgemein . . . . .	17	15	1	1	17	15	–	–
Musik, Musikwissenschaft . . . . .	13	11	–	–	10	8	–	–
Rechts-, Wirtschafts- und Sozialwissenschaften allgemein . . . . .	17	13	2	1	16	14	1	1
Sport, Sportwissenschaft . . . . .	32	19	1	1	22	15	–	–
<b>Zusammen . . . . .</b>	<b>846</b>	<b>766</b>	<b>11</b>	<b>10</b>	<b>710</b>	<b>644</b>	<b>9</b>	<b>9</b>
<b>Lehramt Sekundarstufe I</b>								
Anglistik, Amerikanistik . . . . .	61	51	3	3	58	47	5	5
Außereuropäische Sprach- und Kulturwissenschaften . . . . .	1	1	1	1	–	–	–	–
Biologie . . . . .	47	37	1	1	51	39	3	2
Chemie . . . . .	9	6	–	–	17	11	–	–
Ernährungs- und Haushaltswissenschaften . . . . .	5	5	–	–	7	5	1	1
Evangelische Theologie, -Religionslehre . . . . .	21	15	–	–	30	25	–	–
Geografie . . . . .	26	15	1	–	23	14	–	–
Germanistik (Deutsch, germanische Sprachen ohne Anglistik) . . . . .	121	103	3	3	127	102	3	3
Geschichte . . . . .	52	24	3	–	45	25	2	1
Gestaltung . . . . .	7	7	–	–	8	8	–	–
Ingenieurwesen allgemein . . . . .	10	2	–	–	7	2	–	–
Katholische Theologie, -Religionslehre . . . . .	33	25	–	–	24	20	1	1
Kunst, Kunstwissenschaft allgemein . . . . .	4	3	–	–	14	12	1	1
Mathematik . . . . .	127	97	5	5	106	80	3	2
Musik, Musikwissenschaft . . . . .	13	5	–	–	12	8	–	–
Philosophie . . . . .	6	5	–	–	3	2	–	–
Physik, Astronomie . . . . .	9	3	–	–	15	7	–	–
Romanistik . . . . .	1	1	–	–	4	3	–	–
Sozialwissenschaften . . . . .	19	12	–	–	26	14	2	1
Sport, Sportwissenschaft . . . . .	38	17	–	–	43	23	1	–
<b>Zusammen . . . . .</b>	<b>610</b>	<b>434</b>	<b>17</b>	<b>13</b>	<b>620</b>	<b>447</b>	<b>22</b>	<b>17</b>
<b>Lehramt Sekundarstufe II und I allgemeinbildende Schulen</b>								
Altphilologie (klassische Philologie), Neugriechisch . . . . .	33	19	1	–	21	10	–	–
Anglistik, Amerikanistik . . . . .	188	146	4	4	167	121	4	3
Außereuropäische Sprach- und Kulturwissenschaften . . . . .	2	1	–	–	1	1	–	–
Biologie . . . . .	71	41	–	–	52	37	–	–
Chemie . . . . .	31	19	–	–	27	17	–	–
Erziehungswissenschaften . . . . .	48	44	1	1	41	35	1	1
Evangelische Theologie, -Religionslehre . . . . .	19	16	–	–	12	9	–	–
Geografie . . . . .	54	27	–	–	56	18	–	–
Germanistik (Deutsch, germanische Sprachen ohne Anglistik) . . . . .	240	200	2	1	252	196	6	5
Geschichte . . . . .	95	45	–	–	108	49	1	1
Informatik . . . . .	14	4	1	1	14	1	–	–
Ingenieurwesen allgemein . . . . .	3	1	–	–	–	–	–	–

**Noch: 17. Bestandene Hochschulprüfungen im Wintersemester 2008/09  
und Sommersemester 2009 nach Art der Abschlussprüfung und Studienbereichen**

Art der Abschlussprüfung Studienbereich	Bestandene Hochschulprüfungen							
	insgesamt		darunter von Ausländer(inne)n		insgesamt		darunter von Ausländer(inne)n	
	ins- gesamt	von Frauen	zu- sammen	von Frauen	ins- gesamt	von Frauen	zu- sammen	von Frauen
	Wintersemester 2008/09				Sommersemester 2009			

**noch: Lehramt Sekundarstufe II und I allgemeinbildende Schulen**

Katholische Theologie, -Religionslehre . . . . .	40	27	–	–	41	29	–	–
Kunst, Kunstwissenschaft allgemein . . . . .	74	58	–	–	39	33	2	1
Mathematik . . . . .	114	71	–	–	105	58	2	2
Musik, Musikwissenschaft . . . . .	31	21	–	–	23	13	–	–
Philosophie . . . . .	28	17	1	–	34	15	1	1
Physik, Astronomie . . . . .	14	6	1	1	13	3	–	–
Psychologie . . . . .	4	4	1	1	–	–	–	–
Romanistik . . . . .	74	58	6	5	74	58	3	3
Slawistik, Baltistik, Finno-Ugristik . . . . .	2	1	2	1	–	–	–	–
Sonderpädagogik . . . . .	2	2	–	–	–	–	–	–
Sozialwissenschaften . . . . .	30	14	–	–	29	10	–	–
Sport, Sportwissenschaft . . . . .	124	52	2	–	137	65	1	–
Wirtschaftswissenschaften . . . . .	1	1	–	–	–	–	–	–
<b>Zusammen . . . . .</b>	<b>1 336</b>	<b>895</b>	<b>22</b>	<b>15</b>	<b>1 246</b>	<b>778</b>	<b>21</b>	<b>17</b>

**Lehramt für Sonderpädagogik/Sekundarstufe I/Primarstufe**

Anglistik, Amerikanistik . . . . .	8	8	–	–	8	6	–	–
Biologie . . . . .	20	20	–	–	16	14	–	–
Chemie . . . . .	2	2	–	–	2	1	–	–
Ernährungs- und Haushaltswissenschaften . . . . .	–	–	–	–	3	3	–	–
Evangelische Theologie, -Religionslehre . . . . .	8	8	–	–	6	6	–	–
Geografie . . . . .	3	2	–	–	3	2	–	–
Germanistik (Deutsch, germanische Sprachen ohne Anglistik) . . . . .	102	96	1	1	74	60	2	2
Geschichte . . . . .	3	1	–	–	4	3	1	1
Gestaltung . . . . .	4	4	–	–	6	6	–	–
Katholische Theologie, -Religionslehre . . . . .	1	1	–	–	5	5	–	–
Kunst, Kunstwissenschaft allgemein . . . . .	12	10	–	–	6	4	–	–
Mathematik . . . . .	15	11	–	–	9	6	–	–
Mathematik, Naturwissenschaften allgemein . . . . .	6	4	–	–	6	5	–	–
Musik, Musikwissenschaft . . . . .	6	5	–	–	4	3	–	–
Rechts-, Wirtschafts- und Sozialwissenschaften allgemein . . . . .	4	4	–	–	3	3	–	–
Slawistik, Baltistik, Finno-Ugristik . . . . .	–	–	–	–	1	1	–	–
Sonderpädagogik . . . . .	92	67	1	1	47	32	–	–
Sozialwissenschaften . . . . .	7	5	–	–	7	6	–	–
Sport, Sportwissenschaft . . . . .	4	3	–	–	7	4	–	–
<b>Zusammen . . . . .</b>	<b>297</b>	<b>251</b>	<b>2</b>	<b>2</b>	<b>217</b>	<b>170</b>	<b>3</b>	<b>3</b>

**Lehramt Sekundarstufe II berufliche Schulen**

Anglistik, Amerikanistik . . . . .	12	11	1	1	16	13	1	1
Bauingenieurwesen . . . . .	8	2	–	–	12	3	–	–
Biologie . . . . .	3	3	–	–	1	1	–	–
Elektrotechnik . . . . .	30	5	–	–	3	–	–	–
Ernährungs- und Haushaltswissenschaften . . . . .	2	2	–	–	2	2	–	–
Erziehungswissenschaften . . . . .	2	1	–	–	–	–	–	–
Evangelische Theologie, -Religionslehre . . . . .	1	1	–	–	3	3	–	–
Germanistik (Deutsch, germanische Sprachen ohne Anglistik) . . . . .	14	11	–	–	12	10	–	–
Gestaltung . . . . .	22	20	–	–	19	15	–	–

**Noch: 17. Bestandene Hochschulprüfungen im Wintersemester 2008/09  
und Sommersemester 2009 nach Art der Abschlussprüfung und Studienbereichen**

Art der Abschlussprüfung Studienbereich	Bestandene Hochschulprüfungen							
	insgesamt		darunter von Ausländer(inne)n		insgesamt		darunter von Ausländer(inne)n	
	ins- gesamt	von Frauen	zu- sammen	von Frauen	ins- gesamt	von Frauen	zu- sammen	von Frauen
	Wintersemester 2008/09				Sommersemester 2009			

**noch: Lehramt Sekundarstufe II berufliche Schulen**

Katholische Theologie, -Religionslehre . . . . .	4	2	-	-	2	2	-	-
Maschinenbau/Verfahrenstechnik . . . . .	7	4	-	-	17	13	-	-
Mathematik . . . . .	5	2	-	-	3	-	-	-
Musik, Musikwissenschaft . . . . .	2	2	-	-	-	-	-	-
Physik, Astronomie . . . . .	1	-	-	-	-	-	-	-
Romanistik . . . . .	1	1	-	-	2	2	-	-
Sonderpädagogik . . . . .	2	2	-	-	1	-	-	-
Sozialwesen . . . . .	10	9	-	-	-	-	-	-
Sozialwissenschaften . . . . .	1	-	-	-	-	-	-	-
Sport, Sportwissenschaft . . . . .	12	7	-	-	7	6	-	-
Verkehrstechnik, Nautik . . . . .	1	-	-	-	-	-	-	-
Wirtschaftswissenschaften . . . . .	93	52	1	1	42	25	1	1
<b>Zusammen . . . . .</b>	<b>233</b>	<b>137</b>	<b>2</b>	<b>2</b>	<b>142</b>	<b>95</b>	<b>2</b>	<b>2</b>

**Lehramt Master**

Altphilologie (klassische Philologie), Neugriechisch . . . . .	-	-	-	-	1	1	-	-
Anglistik, Amerikanistik . . . . .	32	20	-	-	51	40	5	3
Biologie . . . . .	18	14	-	-	40	37	1	1
Chemie . . . . .	6	5	-	-	9	6	1	1
Erziehungswissenschaften . . . . .	56	38	-	-	81	68	-	-
Evangelische Theologie, -Religionslehre . . . . .	17	10	-	-	24	21	-	-
Geografie . . . . .	10	2	-	-	16	5	-	-
Germanistik (Deutsch, germanische Sprachen ohne Anglistik) . . .	79	61	1	1	157	130	2	2
Geschichte . . . . .	25	16	1	1	36	22	2	-
Gestaltung . . . . .	-	-	-	-	2	2	-	-
Ingenieurwesen allgemein . . . . .	-	-	-	-	1	1	-	-
Katholische Theologie, -Religionslehre . . . . .	2	1	-	-	16	15	1	1
Kunst, Kunstwissenschaften allgemein . . . . .	-	-	-	-	1	1	-	-
Mathematik . . . . .	21	8	-	-	109	99	-	-
Mathematik, Naturwissenschaften allgemein . . . . .	-	-	-	-	12	11	-	-
Musik, Musikwissenschaft . . . . .	-	-	-	-	2	2	-	-
Philosophie . . . . .	3	1	-	-	1	-	-	-
Physik, Astronomie . . . . .	5	4	-	-	5	2	-	-
Rechts-, Wirtschafts- und Sozialwissenschaften allgemein . . . . .	2	2	1	1	4	4	-	-
Romanistik . . . . .	4	4	1	1	6	5	-	-
Sozialwesen . . . . .	-	-	-	-	1	1	-	-
Sozialwissenschaften . . . . .	10	7	2	2	25	16	1	1
Sport, Sportwissenschaft . . . . .	11	9	-	-	32	25	1	-
Wirtschaftswissenschaften . . . . .	4	3	-	-	-	-	-	-
<b>Zusammen . . . . .</b>	<b>305</b>	<b>205</b>	<b>6</b>	<b>6</b>	<b>632</b>	<b>514</b>	<b>14</b>	<b>9</b>

**Noch: 17. Bestandene Hochschulprüfungen im Wintersemester 2008/09  
und Sommersemester 2009 nach Art der Abschlussprüfung und Studienbereichen**

Art der Abschlussprüfung Studienbereich	Bestandene Hochschulprüfungen							
	insgesamt		darunter von Ausländer(inne)n		insgesamt		darunter von Ausländer(inne)n	
	ins- gesamt	von Frauen	zu- sammen	von Frauen	ins- gesamt	von Frauen	zu- sammen	von Frauen
	Wintersemester 2008/09				Sommersemester 2009			
<b>Promotionen</b>								
Agrarwissenschaften, Lebensmittel- und Getränketechnologie . . .	22	10	11	5	14	4	6	–
Allgemeine und vergleichende Literatur- und Sprachwissenschaft	9	3	1	–	9	7	1	1
Altphilologie (klassische Philologie), Neugriechisch . . . . .	–	–	–	–	2	1	–	–
Anglistik, Amerikanistik . . . . .	19	12	2	1	17	10	2	2
Architektur, Innenarchitektur . . . . .	4	1	–	–	6	4	1	–
Außereuropäische Sprach- und Kulturwissenschaften . . . . .	13	8	8	4	19	14	8	6
Bauingenieurwesen . . . . .	33	8	5	2	18	6	4	2
Bergbau, Hüttenwesen . . . . .	59	13	20	4	22	3	1	–
Biologie . . . . .	225	122	44	21	254	144	53	24
Chemie . . . . .	195	82	54	20	200	79	38	15
Darstellende Kunst, Film und Fernsehen, Theaterwissenschaften.	2	2	–	–	1	–	–	–
Elektrotechnik . . . . .	67	10	18	5	66	4	16	1
Ernährungs- und Haushaltswissenschaften . . . . .	5	3	–	–	3	2	1	–
Erziehungswissenschaften . . . . .	41	23	5	3	47	29	3	1
Evangelische Theologie, -Religionslehre . . . . .	12	5	3	–	12	2	4	–
Geografie . . . . .	34	14	5	2	18	7	3	2
Geowissenschaften (ohne Geografie) . . . . .	23	7	4	2	11	5	3	–
Germanistik (Deutsch, germanische Sprachen ohne Anglistik) . . .	28	20	2	1	31	23	4	2
Geschichte . . . . .	46	17	3	2	40	20	1	1
Gestaltung . . . . .	–	–	–	–	1	1	–	–
Gesundheitswissenschaften allgemein . . . . .	5	5	2	2	4	2	1	–
Humanmedizin (ohne Zahnmedizin) . . . . .	761	417	48	35	500	259	33	21
Informatik . . . . .	77	9	8	1	65	12	12	5
Ingenieurwesen allgemein . . . . .	5	1	–	–	9	1	1	–
Katholische Theologie, -Religionslehre . . . . .	10	4	–	–	18	6	7	–
Kulturwissenschaften i. e. S. . . . .	1	–	–	–	1	1	–	–
Kunst, Kunstwissenschaft allgemein . . . . .	16	11	–	–	22	15	1	1
Landespflege, Umweltgestaltung . . . . .	1	1	–	–	–	–	–	–
Maschinenbau/Verfahrenstechnik . . . . .	159	21	34	9	137	14	23	5
Mathematik . . . . .	71	19	9	3	46	12	9	4
Musik, Musikwissenschaft . . . . .	9	4	2	1	6	3	–	–
Pharmazie . . . . .	29	19	8	5	25	14	2	–
Philosophie . . . . .	17	6	7	3	24	11	5	2
Physik, Astronomie . . . . .	102	17	26	5	120	20	31	6
Politikwissenschaften . . . . .	13	5	4	2	24	10	3	2
Psychologie . . . . .	40	25	5	3	52	33	2	2
Raumplanung . . . . .	–	–	–	–	7	2	–	–
Rechts-, Wirtschafts- und Sozialwissenschaften allgemein . . . . .	22	11	4	2	22	8	2	1
Rechtswissenschaften . . . . .	213	82	7	1	178	51	5	2
Romanistik . . . . .	11	9	3	3	7	5	2	2
Slawistik, Baltistik, Finno-Ugristik . . . . .	5	2	–	–	3	–	1	–
Sonderpädagogik . . . . .	6	5	2	2	4	3	–	–
Sozialwissenschaften . . . . .	37	21	3	1	35	19	8	3
Sport, Sportwissenschaft . . . . .	23	8	4	1	20	10	–	–
Sprach- und Kulturwissenschaften allgemein . . . . .	4	1	–	–	9	7	2	1
Vermessungswesen . . . . .	3	1	1	–	1	–	–	–
Wirtschaftswissenschaften . . . . .	149	41	7	3	136	32	6	1
Zahnmedizin . . . . .	122	71	10	4	92	59	15	7
<b>Zusammen</b> . . . . .	<b>2 748</b>	<b>1 176</b>	<b>379</b>	<b>158</b>	<b>2 358</b>	<b>974</b>	<b>320</b>	<b>122</b>
<b>Insgesamt</b> . . . . .	<b>34 042</b>	<b>17 360</b>	<b>3 452</b>	<b>1 715</b>	<b>39 741</b>	<b>20 824</b>	<b>3 803</b>	<b>1 892</b>

**18. Habilitierte 1996 – 2009 nach ausgewählten Fächergruppen**

Jahr	a = Insgesamt b = Frauen c = Ausländer/-innen	Habilitierte						
		insgesamt	darunter in den Fächergruppen					
			Sprach- und Kultur- wissen- schaften	Rechts-, Wirtschafts- und Sozial- wissen- schaften	Mathematik, Natur- wissen- schaften	Human- medizin/ Gesundheits- wissen- schaften	Agrar-, Forst- und Ernährungs- wissen- schaften	Ingenieur- wissen- schaften
1996	a	360	78	37	79	139	5	15
	b	39	13	5	6	14	–	1
	c	17	3	–	7	4	–	3
1998	a	384	84	46	89	136	7	12
	b	53	21	6	12	11	2	–
	c	19	7	1	5	5	–	1
2000	a	445	88	46	122	156	6	20
	b	71	21	4	20	21	2	1
	c	13	2	1	5	2	–	3
2002	a	432	82	48	90	175	8	16
	b	89	30	10	15	27	3	2
	c	10	4	1	1	3	–	–
2004	a	440	79	51	92	190	2	16
	b	90	25	9	8	46	1	–
	c	12	–	2	5	3	–	2
2006	a	365	83	29	52	176	3	13
	b	74	23	6	13	26	–	–
	c	12	1	2	3	5	–	1
2007	a	332	67	28	56	157	1	17
	b	69	23	5	10	26	–	4
	c	15	1	–	5	6	–	3
2008	a	326	72	36	56	141	1	12
	b	78	22	9	7	33	–	3
	c	14	–	1	6	5	1	1
2009	a	332	72	31	66	142	2	11
	b	83	34	6	8	27	1	1
	c	18	6	2	4	5	–	–

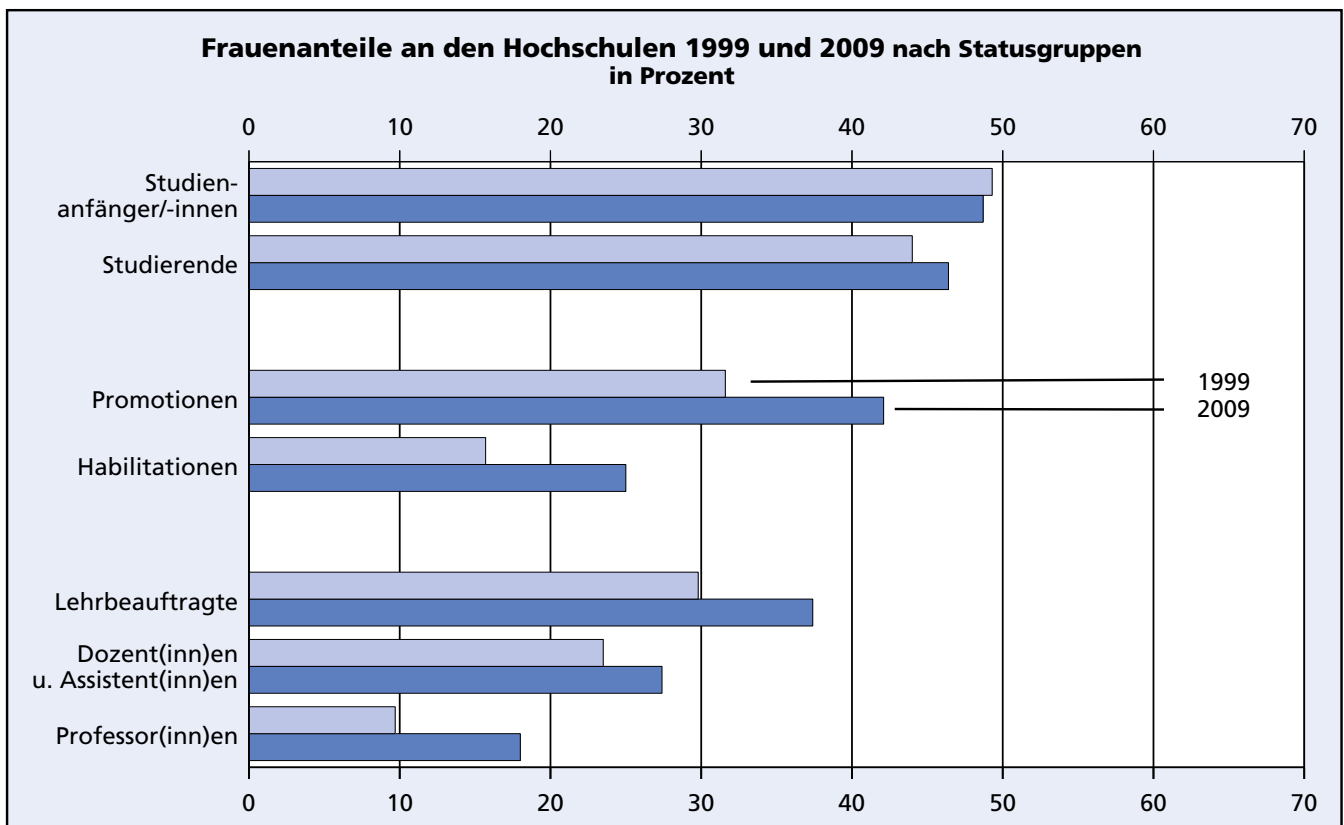

## 19. Personal an Hochschulen

Lfd. Nr.	Hochschule	insgesamt							
		insgesamt	wissenschaftliches und künstlerisches Personal					nebenberufliches Personal <sup>2)</sup>	technisches, Verwaltungs- und sonstiges Personal <sup>1)</sup>
			hauptberuflich				übriges hauptberufliches Personal <sup>3)</sup>		
			Professor(inn)en			davon Besoldung nach			
			zusammen	W3/C4 <sup>4)</sup>	W2/C3, W1/C2 <sup>4)</sup>				
Anzahl									
<b>Universitäten</b>									
1	Technische Hochschule Aachen . . . . .	13 884	428	256	172	4 833	604	8 019	
2	Bielefeld . . . . .	3 313	250	162	88	1 231	740	1 092	
3	Bochum . . . . .	6 398	422	251	171	2 425	1 294	2 257	
4	Bonn . . . . .	9 898	494	292	202	3 565	983	4 856	
5	Dortmund . . . . .	3 940	290	179	111	1 746	694	1 210	
6	Düsseldorf . . . . .	8 222	268	145	123	2 307	517	5 130	
7	Duisburg-Essen . . . . .	10 076	400	261	139	2 427	1 267	5 982	
8	Fernuniversität Hagen . . . . .	1 460	77	49	28	352	425	606	
9	Deutsche Sporthochschule Köln . . . . .	804	28	14	14	252	274	250	
10	Köln . . . . .	10 557	488	261	227	3 330	469	6 270	
11	Münster . . . . .	12 850	487	286	201	3 918	1 319	7 126	
12	Paderborn . . . . .	2 217	203	117	86	898	465	651	
13	Siegen . . . . .	2 252	234	102	132	747	612	659	
14	Wuppertal . . . . .	2 291	238	114	124	703	678	672	
15	Deutsche Hochschule der Polizei . . . . .	163	6	2	4	30	22	105	
16	Priv. wiss. Hochschule Witten-Herdecke . . . . .	447	41	1	40	199	2	205	
<b>17</b>	<b>Zusammen . . . . .</b>	<b>88 772</b>	<b>4 354</b>	<b>2 492</b>	<b>1 862</b>	<b>28 963</b>	<b>10 365</b>	<b>45 090</b>	
<b>philosophisch-theologische</b>									
18	Hochschule für Kirchenmusik der evang. Kirche von Westfalen, Herford . . . . .	37	9	10	9	–	21	7	
19	Phil.-Theol. Hochschule Münster (rk) . . . . .	24	–	–	–	–	21	3	
20	Theologische Fakultät Paderborn (rk) . . . . .	49	15	12	3	6	7	21	
21	Phil.-Theol. Hochschule St. Augustin (rk) . . . . .	38	8	–	8	11	16	3	
22	Kirchliche Hochschule Wuppertal/Bethel - Hochschule für Kirche und Diakonie (ev) . . . . .	68	11	–	1	20	12	25	
<b>23</b>	<b>Zusammen . . . . .</b>	<b>216</b>	<b>43</b>	<b>22</b>	<b>21</b>	<b>37</b>	<b>77</b>	<b>59</b>	
<b>Kunst</b>									
24	Hochschule für Musik Detmold . . . . .	229	50	19	31	22	95	62	
25	Kunstakademie Düsseldorf . . . . .	111	28	14	14	22	19	42	
26	Robert-Schumann-Hochschule Düsseldorf . . . . .	310	49	17	32	5	219	37	
27	Folkwang-Hochschule Essen . . . . .	488	107	16	91	49	228	104	
28	Hochschule für Musik Köln . . . . .	594	114	29	85	3	408	69	
29	Kunsthochschule für Medien Köln . . . . .	141	24	13	11	27	24	66	
30	Kunstakademie Münster . . . . .	70	14	9	5	13	22	21	
31	Alanus Hochschule, Alfter (priv.) . . . . .	115	37	–	37	35	–	43	
<b>32</b>	<b>Zusammen . . . . .</b>	<b>2 058</b>	<b>423</b>	<b>117</b>	<b>306</b>	<b>176</b>	<b>1 015</b>	<b>444</b>	
<b>Fachhochschulen (FH) (ohne</b>									
33	FH Aachen . . . . .	1 122	194	–	194	220	394	314	
34	FH Bielefeld . . . . .	668	170	–	170	139	188	171	
35	FH Bochum . . . . .	600	121	–	121	115	215	149	
36	FH Dortmund . . . . .	915	190	–	190	143	366	216	
37	FH Düsseldorf . . . . .	592	152	–	152	15	217	208	
38	FH Gelsenkirchen . . . . .	610	177	2	175	227	38	168	

1) einschl. des Pflegepersonals in Kliniken – 2) Emeriti mit Lehrtätigkeit und Gastprofessor(inn)en, Lehrbeauftragte, wissen ben, wissenschaftliche und künstlerische Mitarbeiter/-innen – 4) einschl. Juniorprofessor(inn)en; die Abweichungen von Tabel



## am 1. Dezember 2009

Personal-Ist-Bestand														Lfd. Nr.
darunter Frauen														
zusammen		wissenschaftliches und künstlerisches Personal										technisches, Verwaltungs- und sonstiges Personal <sup>1)</sup>		
		hauptberuflich								neben- berufliches Personal <sup>2)</sup>				
		Professorinnen				übriges haupt- berufliches Personal <sup>3)</sup>								
		zusammen		davon Besoldung nach										
W3/C4 <sup>4)</sup>				W2/C3, W1/C2 <sup>4)</sup>										
Anzahl	%	Anzahl	%	Anzahl	%	Anzahl	%	Anzahl	%	Anzahl	%	Anzahl	%	
6 630	47,8	50	11,7	14	5,5	36	20,9	1 529	31,6	172	28,5	4 879	60,8	1
1 628	49,1	56	22,4	28	17,3	28	31,8	494	40,1	385	52,0	693	63,5	2
2 835	44,3	83	19,7	35	13,9	48	28,1	868	35,8	666	51,5	1 218	54,0	3
5 123	51,8	54	10,9	26	8,9	28	13,9	1 392	39,0	462	47,0	3 215	66,2	4
1 639	41,6	56	19,3	30	16,8	26	23,4	595	34,1	310	44,7	678	56,0	5
5 025	61,1	41	15,3	17	11,7	24	19,5	1 013	43,9	257	49,7	3 714	72,4	6
5 907	58,6	75	18,8	40	15,3	35	25,2	961	39,6	625	49,3	4 246	71,0	7
705	48,3	12	15,6	6	12,2	6	21,4	117	33,2	164	38,6	412	68,0	8
343	42,7	2	7,1	1	7,1	1	7,1	114	45,2	103	37,6	124	49,6	9
6 296	59,6	95	19,5	41	15,7	54	23,8	1 495	44,9	251	53,5	4 455	71,1	10
7 333	57,1	84	17,2	34	11,9	50	24,9	1 557	39,7	565	42,8	5 127	71,9	11
869	39,2	56	27,6	23	19,7	33	38,4	281	31,3	201	43,2	331	50,8	12
950	42,2	52	22,2	23	22,5	29	22,0	238	31,9	286	46,7	374	56,8	13
962	42,0	52	21,8	22	19,3	30	24,2	235	33,4	279	41,2	396	58,9	14
91	55,8	1	16,7	–	–	1	25,0	8	26,7	12	54,5	70	66,7	15
274	61,3	3	7,3	–	–	3	7,5	98	49,2	1	50,0	172	83,9	16
<b>46 610</b>	<b>52,5</b>	<b>772</b>	<b>17,7</b>	<b>340</b>	<b>13,6</b>	<b>432</b>	<b>23,2</b>	<b>10 995</b>	<b>38,0</b>	<b>4 739</b>	<b>45,7</b>	<b>30 104</b>	<b>66,8</b>	<b>17</b>
<b>und kirchliche Hochschulen</b>														
13	35,1	4	44,4	–	–	4	44,4	–	–	3	14,3	6	85,7	18
6	25,0	–	–	–	–	–	–	–	–	4	19,0	2	66,7	19
16	32,7	1	6,7	1	8,3	–	–	3	50,0	1	14,3	11	52,4	20
7	18,4	–	–	–	–	–	–	3	27,3	2	12,5	2	66,7	21
35	51,5	2	18,2	1	–	1	100,0	7	35,0	6	50,0	20	80,0	22
<b>77</b>	<b>35,6</b>	<b>7</b>	<b>16,3</b>	<b>2</b>	<b>9,1</b>	<b>5</b>	<b>23,8</b>	<b>13</b>	<b>35,1</b>	<b>16</b>	<b>20,8</b>	<b>41</b>	<b>69,5</b>	<b>23</b>
<b>hochschulen</b>														
95	41,5	12	24,0	4	21,1	8	25,8	8	36,4	36	37,9	39	62,9	24
37	33,3	2	7,1	–	–	2	14,3	7	31,8	3	15,8	25	59,5	25
89	28,7	10	20,4	4	23,5	6	18,8	2	40,0	56	25,6	21	56,8	26
171	35,0	19	17,8	2	12,5	17	18,7	19	38,8	77	33,8	56	53,8	27
222	37,4	24	21,1	3	10,3	21	24,7	2	66,7	152	37,3	44	63,8	28
68	48,2	4	16,7	2	15,4	2	18,2	18	66,7	9	37,5	37	56,1	29
30	42,9	4	28,6	3	33,3	1	20,0	3	23,1	9	40,9	14	66,7	30
61	53,0	12	32,4	–	–	12	32,4	19	54,3	–	–	30	69,8	31
<b>773</b>	<b>37,6</b>	<b>87</b>	<b>20,6</b>	<b>18</b>	<b>15,4</b>	<b>69</b>	<b>22,5</b>	<b>78</b>	<b>44,3</b>	<b>342</b>	<b>33,7</b>	<b>266</b>	<b>59,9</b>	<b>32</b>
<b>Verwaltungsfachhochschulen)</b>														
337	30,0	24	12,4	–	–	24	12,4	62	28,2	87	22,1	164	52,2	33
297	44,5	49	28,8	–	–	49	28,8	63	45,3	75	39,9	110	64,3	34
171	28,5	18	14,9	–	–	18	14,9	29	25,2	52	24,2	72	48,3	35
339	37,0	44	23,2	–	–	44	23,2	23	16,1	136	37,2	136	63,0	36
175	29,6	25	16,4	–	–	25	16,4	5	33,3	51	23,5	94	45,2	37
187	30,7	19	10,7	–	–	19	10,9	58	25,6	7	18,4	103	61,3	38

chaftliche Hilfskräfte (ohne studentische Hilfskräfte) – 3) Dozent(inn)en und Assistent(inn)en, Lehrkräfte für besondere Aufgabe 12 ergeben sich durch den zusätzlichen Ausweis der entsprechenden Entgeltgruppen (z. B. Tarifbeschäftigte etc.)

## Noch: 19. Personal an Hochschulen

Lfd. Nr.	Hochschule	insgesamt							
		insgesamt	wissenschaftliches und künstlerisches Personal					nebenberufliches Personal <sup>2)</sup>	technisches, Verwaltungs- und sonstiges Personal <sup>1)</sup>
			hauptberuflich				übriges hauptberufliches Personal <sup>3)</sup>		
			Professor(inn)en			davon Besoldung nach			
			zusammen	W3/C4 <sup>4)</sup>	W2/C3, W1/C2 <sup>4)</sup>				
Anzahl									
<b>noch: Fachhochschulen (FH) (ohne</b>									
39	FH Hamm-Lippstadt . . . . .	24	9	1	8	–	–	15	
40	FH Südwestfalen . . . . .	730	150	–	150	27	162	391	
41	FH Rhein-Waal . . . . .	53	6	–	6	5	19	23	
42	FH Köln . . . . .	2 222	371	2	369	529	881	441	
43	FH Niederrhein . . . . .	1 053	213	–	213	191	367	282	
44	FH Ostwestfalen-Lippe . . . . .	733	158	1	157	214	170	191	
45	FH Westliches Ruhrgebiet . . . . .	26	5	1	4	2	–	19	
46	FH Münster . . . . .	1 289	229	–	229	277	468	315	
47	FH Bonn-Rhein-Sieg . . . . .	437	124	1	123	134	50	129	
48	FH der Diakonie Bielefeld-Bethel . . . . .	20	9	–	9	7	–	4	
49	Evangelische FH Rheinland-Westfalen-Lippe Bochum . . . . .	346	49	–	49	12	160	125	
50	Katholische Hochschule Nordrhein-Westfalen . . . . .	550	87	–	87	27	318	118	
51	Internationale Fachhochschule (IFH) Bad Honnef – Bonn . . . . .	91	41	–	41	7	2	41	
52	FH des Mittelstandes Bielefeld (FHM) . . . . .	72	19	–	19	30	–	23	
53	EBZ Business School Bochum . . . . .	104	5	–	5	3	37	59	
54	Technische FH (TFH) Georg Agricola zu Bochum . . . . .	239	35	–	35	–	122	82	
55	Hochschule der Sparkassen – Finanzgruppe Bonn . . . . .	36	12	–	12	1	–	23	
56	Europäische FH Rhein/Erft, Brühl . . . . .	305	38	–	38	11	116	140	
57	EBC Düsseldorf, Hochschule für Internationales Management . . . . .	14	3	–	3	–	–	11	
58	International School of Management, Dortmund . . . . .	174	20	–	20	10	99	45	
59	Private FH für Ökonomie und Management . . . . .	269	113	–	113	31	–	125	
60	SRH Hochschule für Logistik und Wirtschaft Hamm . . . . .	27	11	–	11	6	2	8	
61	Hochschule Fresenius Idstein in Köln . . . . .	210	17	–	17	13	158	22	
62	Business and Information Technology School (BITS) Iserlohn . . . . .	222	30	–	30	5	129	58	
63	Private Rheinische FH Köln . . . . .	422	62	–	62	15	248	97	
64	Hochschule Neuss . . . . .	15	1	–	–	4	6	4	
65	Private FH der Wirtschaft Paderborn . . . . .	160	50	1	50	19	65	26	
66	Mathias Hochschule, Rheine . . . . .	13	–	–	–	6	5	2	
<b>67</b>	<b>Zusammen. . . . .</b>	<b>14 363</b>	<b>2 871</b>	<b>9</b>	<b>2 862</b>	<b>2 445</b>	<b>5 002</b>	<b>4 045</b>	
<b>Verwaltungsfach</b>									
68	FH Bund für öffentliche Verwaltung . . . . .	521	20	–	20	102	85	314	
69	FH für Rechtspflege NRW, Bad Münstereifel . . . . .	77	7	–	7	37	–	33	
70	FH für öffentliche Verwaltung NRW . . . . .	261	53	–	53	108	–	100	
71	FH für Finanzen NRW, Nordkirchen . . . . .	189	14	–	14	60	–	115	
<b>72</b>	<b>Zusammen. . . . .</b>	<b>1 048</b>	<b>94</b>	<b>–</b>	<b>94</b>	<b>307</b>	<b>85</b>	<b>562</b>	
<b>73</b>	<b>Hochschulen insgesamt . . . . .</b>	<b>106 457</b>	<b>7 785</b>	<b>2 640</b>	<b>5 145</b>	<b>31 928</b>	<b>16 544</b>	<b>50 200</b>	

Anmerkungen S. 156

am 1. Dezember 2009

Personal-Ist-Bestand														Lfd. Nr.
darunter Frauen														
zusammen		wissenschaftliches und künstlerisches Personal										technisches, Verwaltungs- und sonstiges Personal <sup>1)</sup>		
		hauptberuflich								neben- berufliches Personal <sup>2)</sup>				
		Professorinnen						übriges haupt- berufliches Personal <sup>3)</sup>						
		zusammen		davon Besoldung nach										
W3/C4 <sup>4)</sup>				W2/C3, W1/C2 <sup>4)</sup>		Anzahl		%						
Anzahl	%	Anzahl	%	Anzahl	%					Anzahl	%	Anzahl	%	Anzahl
<b>Verwaltungsfachhochschulen)</b>														
7	29,2	2	22,2	-	-	2	25,0	-	-	-	-	5	33,3	39
227	31,1	17	11,3	-	-	17	11,3	6	22,2	33	20,4	171	43,7	40
19	35,8	3	50,0	-	-	3	50,0	2	40,0	1	5,3	13	56,5	41
713	32,1	64	17,3	1	50,0	63	17,1	179	33,8	247	28,0	223	50,6	42
453	43,0	42	19,7	-	-	42	19,7	96	50,3	141	38,4	174	61,7	43
210	28,6	25	15,8	-	-	25	16,1	45	21,0	44	25,9	96	50,3	44
12	46,2	-	-	-	-	-	-	-	-	-	-	12	63,2	45
465	36,1	43	18,8	-	-	43	18,8	111	40,1	141	30,1	170	54,0	46
193	44,2	29	23,4	-	-	29	23,6	60	44,8	11	22,0	93	72,1	47
9	45,0	4	44,4	-	-	4	44,4	2	28,6	-	-	3	75,0	48
184	53,2	14	28,6	-	-	14	28,6	6	50,0	74	46,3	90	72,0	49
305	55,5	29	33,3	-	-	29	33,3	20	74,1	177	55,7	79	66,9	50
47	51,6	13	31,7	-	-	13	31,7	5	71,4	-	-	29	70,7	51
41	56,9	5	26,3	-	-	5	26,3	19	63,3	-	-	17	73,9	52
44	42,3	1	20,0	-	-	1	20,0	2	66,7	5	13,5	36	61,0	53
50	20,9	3	8,6	-	-	3	8,6	-	-	10	8,2	37	45,1	54
21	58,3	3	25,0	-	-	3	25,0	-	-	-	-	18	78,3	55
155	50,8	8	21,1	-	-	8	21,1	5	45,5	59	50,9	83	59,3	56
13	92,9	2	66,7	-	-	2	66,7	-	-	-	-	11	100,0	57
66	37,9	2	10,0	-	-	2	10,0	6	60,0	30	30,3	28	62,2	58
109	40,5	14	12,4	-	-	14	12,4	3	9,7	-	-	92	73,6	59
6	22,2	-	-	-	-	-	-	1	16,7	-	-	5	62,5	60
75	35,7	3	17,6	-	-	3	17,6	9	69,2	52	32,9	11	50,0	61
72	32,4	2	6,7	-	-	2	6,7	3	60,0	28	21,7	39	67,2	62
75	17,8	5	8,1	-	-	5	8,1	2	13,3	36	14,5	32	33,0	63
4	26,7	-	-	-	-	-	-	-	-	2	33,3	2	50,0	64
48	30,0	6	12,0	-	-	6	12,0	3	15,8	15	23,1	24	92,3	65
6	46,2	-	-	-	-	-	-	3	50,0	2	40,0	1	50,0	66
<b>5 135</b>	<b>35,8</b>	<b>518</b>	<b>18,0</b>	<b>1</b>	<b>11,1</b>	<b>517</b>	<b>18,1</b>	<b>828</b>	<b>33,9</b>	<b>1 516</b>	<b>30,3</b>	<b>2 273</b>	<b>56,2</b>	<b>67</b>
<b>hochschulen</b>														
206	39,5	4	20,0	-	-	4	20,0	35	34,3	16	18,8	151	48,1	68
37	48,1	-	-	-	-	-	-	13	35,1	-	-	24	72,7	69
83	31,8	13	24,5	-	-	13	24,5	18	16,7	-	-	52	52,0	70
72	38,1	1	7,1	-	-	1	7,1	18	30,0	-	-	53	46,1	71
<b>398</b>	<b>38,0</b>	<b>18</b>	<b>19,1</b>	-	-	<b>18</b>	<b>19,1</b>	<b>84</b>	<b>27,4</b>	<b>16</b>	<b>18,8</b>	<b>280</b>	<b>49,8</b>	<b>72</b>
<b>52 993</b>	<b>49,8</b>	<b>1 402</b>	<b>18,0</b>	<b>361</b>	<b>13,7</b>	<b>1 041</b>	<b>20,2</b>	<b>11 998</b>	<b>37,6</b>	<b>6 629</b>	<b>40,1</b>	<b>32 964</b>	<b>65,7</b>	<b>73</b>

## 20. Förderung nach dem Bundesausbildungsförderungsgesetz (BAföG) 1980 – 2009

Jahr a = Insgesamt b = Schüler/ -innen c = Studierende	Geförderte <sup>1)</sup>			Finanzieller Aufwand			Durchschnittlicher monatlicher Förderungsbetrag EUR je Empfänger
	insgesamt	davon erhielten		insgesamt	davon		
		Vollförderung	Teilförderung		Zuschuss	Darlehen	
	Anzahl			1 000 EUR	%		
1980 . . . . . a	380 454	167 252	213 202	540 717	81	19	182
b	237 494	109 228	128 266	230 101	100	–	131
c	142 960	58 024	84 936	310 616	67	33	254
1990 . . . . . a	159 150	47 205	111 945	363 558	32	69	295
b	34 684	13 766	20 918	65 460	100	–	276
c	124 466	33 439	91 027	298 098	16	84	300
1995 . . . . . a	134 487	51 274	83 213	335 053	61	39	305
b	32 738	17 497	15 241	67 413	100	–	280
c	101 749	33 777	67 972	267 640	51	49	312
2000 . . . . . a	102 070	36 275	65 795	247 635	63	37	314
b	30 760	13 134	17 626	58 282	100	–	260
c	71 310	23 141	48 169	189 353	51	49	335
2002 . . . . . a	133 461	76 964	56 497	365 499	63	37	355
b	42 786	30 956	11 830	94 927	100	–	312
c	90 674	46 007	44 667	270 568	51	49	374
2004 . . . . . a	156 676	90 465	66 211	434 742	65	35	353
b	55 411	39 622	15 789	127 461	100	–	316
c	101 263	50 842	50 421	307 281	51	49	371
2006 . . . . . a	164 287	94 089	70 198	462 499	65	35	354
b	58 687	41 502	17 185	138 123	100	–	317
c	105 595	52 584	53 011	324 369	51	50	372
2007 . . . . . a	160 762	94 000	66 762	444 684	65	35	353
b	57 872	41 653	16 219	132 841	100	–	313
c	102 885	52 343	50 542	311 832	51	49	373
2008 . . . . . a	162 215	106 854	55 361	469 583	66	34	374
b	58 749	45 683	13 066	141 455	100	–	329
c	103 459	61 165	42 294	328 109	51	49	397
2009 . . . . . a	177 971	105 391	72 580	555 356	66	34	405
b	65 267	58 312	6 955	167 707	100	–	349
c	112 693	47 069	65 624	387 616	51	49	435

1) Personen, unabhängig davon, ob sie während des ganzen Berichtsjahres oder nur in bestimmten Monaten Leistungen nach dem BAföG erhalten haben

## 21. Durchschnittlicher monatlicher BAföG-Betrag 1980 – 2009 nach ausgewählten Ausbildungsstätten

Jahr	Durchschnittlicher monatlicher BAföG-Betrag je Empfänger/-in					
	insgesamt	darunter an				
		Universitäten	Fachhochschulen	Gymnasien	Berufsfachschulen <sup>1)</sup>	Fachschulen <sup>2)</sup>
EUR						
1980 . . . . .	182	249	268	101	116	202
1985 . . . . .	270	271	286	202	191	261
1990 . . . . .	295	293	312	360	203	276
1995 . . . . .	305	305	331	433	189	331
2000 . . . . .	314	332	344	479	197	321
2002 . . . . .	355	368	387	505	225	416
2006 . . . . .	354	368	382	506	228	340
2007 . . . . .	353	368	384	480	227	342
2008 . . . . .	374	390	412	473	244	364
2009 . . . . .	405	428	449	471	261	398

1) einschl. Fachschulklassen, deren Besuch eine abgeschlossene Berufsausbildung nicht voraussetzt – 2) Fachschulklassen, deren Besuch eine abgeschlossene Berufsausbildung voraussetzt

**22. Auszubildende am 31. Dezember 2009 nach Berufsgruppen und -bereichen**

Kenn- ziffer	Berufsgruppe Berufsbereich	Auszubildende am 31.12.2009						darunter Aus- länder/ -innen
		ins- gesamt	weib- lich	davon im ... Ausbildungsjahr				
				1.	2.	3.	4.	
01	Landwirtschaftliche Berufe . . . . .	1 464	159	348	558	558	-	7
02	Tierwirtschaftliche Berufe . . . . .	824	607	248	282	294	-	19
05	Gartenbauberufe . . . . .	6 498	1 908	2 064	2 025	2 409	-	96
06	Forst-, Jagdberufe . . . . .	308	12	96	102	110	-	1
<b>I</b>	<b>Berufe in der Land-, Tier-, Forstwirtschaft und im Gartenbau . . . . .</b>	<b>9 094</b>	<b>2 686</b>	<b>2 756</b>	<b>2 967</b>	<b>3 371</b>	<b>-</b>	<b>123</b>
07	Bergleute . . . . .	43	-	6	-	-	37	8
08	Mineralgewinner, -aufbereiter . . . . .	21	-	8	9	4	-	-
<b>II</b>	<b>Bergleute, Mineralgewinner . . . . .</b>	<b>64</b>	<b>-</b>	<b>14</b>	<b>9</b>	<b>4</b>	<b>37</b>	<b>8</b>
10	Steinbearbeiter/-innen . . . . .	251	16	84	78	89	-	16
11	Baustoffhersteller/-innen . . . . .	77	-	26	31	20	-	2
12	Keramiker/-innen . . . . .	24	6	7	10	7	-	1
13	Berufe in der Glasherstellung und -bearbeitung . . . . .	172	25	53	68	51	-	10
14	Chemieberufe . . . . .	2 036	305	556	613	545	322	94
15	Kunststoffberufe . . . . .	1 339	35	373	493	473	-	64
16	Papierherstellungs-, Papier- verarbeitungsberufe . . . . .	380	28	112	123	145	-	24
17	Druck- und Druckweiter- verarbeitungsberufe . . . . .	3 677	1 526	1 076	1 309	1 292	-	113
18	Berufe in der Holzbearbeitung, Holz- und Flechtwarenherstellung . . . . .	116	4	28	39	49	-	5
19	Berufe in der Hütten- und Halbzeugindustrie . . . . .	774	14	239	243	178	114	48
20	Gießereiberufe . . . . .	552	4	110	180	158	104	47
21	Berufe in der spanlosen Metallverformung, Berufe in der spanenden Metallverformung . . . . .	68	2	23	45	-	-	6
22	Berufe in der Metalloberflächen- veredlung und Metallvergütung . . . . .	5 855	138	1 331	1 920	1 706	898	307
23	Metallverbindungsberufe . . . . .	154	17	27	60	67	-	16
24	Metall- und Anlagenbauberufe . . . . .	13	-	-	7	6	-	1
25	Blechkonstruktions- und Installationsberufe . . . . .	8 907	105	2 229	2 562	2 519	1 597	467
26	Maschinenbau- und -wartungsberufe . . . . .	8 948	85	2 342	2 426	2 422	1 758	592
27	Fahr-, Flugzeugbau- und -wartungsberufe . . . . .	12 235	335	3 098	3 873	3 154	2 110	540
28	Werkzeug- und Formenbauberufe . . . . .	17 673	463	4 439	4 824	4 654	3 756	1 019
29	Feinwerktechnische und verwandte Berufe . . . . .	2 632	117	605	793	749	485	55
30	Elektroberufe . . . . .	4 881	1 942	1 299	1 435	1 420	727	183
31	Montierer/-innen und Metallberufe, a. n. g. . . . .	23 403	961	5 927	6 763	6 461	4 252	796
32	Spinnberufe . . . . .	615	6	259	208	148	-	41
33	Berufe in der Textilherstellung . . . . .	-	-	-	-	-	-	-
34	Berufe in der Textilverarbeitung . . . . .	119	6	27	39	53	-	13
35	Textilveredler/-innen . . . . .	495	416	171	186	138	-	44
36	Berufe in der Lederherstellung, Leder- und Fellverarbeitung . . . . .	61	3	12	20	29	-	5
37	Berufe in der Back-, Konditor-, Süßwarenherstellung . . . . .	350	124	95	98	106	51	15
39	Fleischer/-innen . . . . .	3 193	999	1 094	995	1 104	-	161
40	Köche/Köchinnen . . . . .	932	35	331	298	303	-	23
41	Berufe in der Getränke-, Genussmittelherstellung . . . . .	6 810	1 715	2 359	2 135	2 316	-	336
42		118	6	37	39	42	-	1

## Noch: 22. Auszubildende am 31. Dezember 2009 nach Berufsgruppen und -bereichen

Kenn- ziffer	Berufsgruppe Berufsbereich	Auszubildende am 31.12.2009						darunter Aus- länder/ -innen
		ins- gesamt	weib- lich	davon im ... Ausbildungsjahr				
				1.	2.	3.	4.	
43	Übrige Ernährungsberufe . . . . .	528	111	183	178	167	-	16
44	Hochbauberufe . . . . .	3 109	29	1 001	1 082	1 026	-	226
46	Tiefbauberufe . . . . .	1 957	21	689	674	594	-	113
48	Ausbauberufe . . . . .	5 805	85	1 825	1 877	2 103	-	260
49	Raumausstatter/-innen, Polsterer/Polsterinnen . . . . .	801	322	259	236	306	-	29
50	Berufe in der Holz- und Kunststoffverarbeitung . . . . .	7 183	576	2 181	2 334	2 620	48	166
51	Maler/-innen, Lackierer/-innen und verwandte Berufe . . . . .	9 344	1 105	2 980	3 146	3 218	-	696
52	Warenprüfer/-innen, Versand- fertigmacher/-innen . . . . .	2 982	267	1 412	1 559	11	-	237
54	Maschinen-, Anlagenführer/ -innen, a. n. g. . . . .	1 389	50	592	762	35	-	147
<b>III</b>	<b>Fertigungsberufe . . . . .</b>	<b>139 958</b>	<b>12 004</b>	<b>39 491</b>	<b>43 761</b>	<b>40 484</b>	<b>16 222</b>	<b>6 935</b>
62	Techniker/-innen, a. n. g. . . . .	633	145	182	221	230	-	9
63	Technische Sonderfachkräfte . . . . .	2 295	1 002	619	738	697	241	37
64	Technische Zeichner/-innen und verwandte Berufe . . . . .	3 386	1 464	884	1 104	1 063	335	62
<b>IV</b>	<b>Technische Berufe . . . . .</b>	<b>6 314</b>	<b>2 611</b>	<b>1 685</b>	<b>2 063</b>	<b>1 990</b>	<b>576</b>	<b>108</b>
66	Verkaufspersonal . . . . .	17 078	12 565	7 848	7 468	1 762	-	1 505
67	Groß- und Einzelhandelskaufleute, Ein- und Verkaufsfachleute . . . . .	28 227	14 281	7 222	9 165	11 840	-	1 556
68	Warenkaufleute, a. n. g., Vertreter/-innen . . . . .	2 207	1 689	726	779	702	-	312
69	Bank-, Bausparkassen-, Versicherungsfachleute . . . . .	12 854	7 180	4 329	4 385	4 140	-	234
70	Anderer Dienstleistungskaufleute und zugehörige Berufe . . . . .	10 070	5 831	2 915	3 569	3 586	-	366
71	Berufe des Landverkehrs . . . . .	1 908	114	737	687	484	-	79
72	Berufe des Wasser- und Luftverkehrs . . . . .	122	9	36	54	32	-	2
73	Berufe des Nachrichtenverkehrs . . . . .	341	104	167	174	-	-	14
74	Lagerverwalter/-innen, Lager-, Transportarbeiter/-innen . . . . .	4 796	477	1 349	1 560	1 887	-	253
75	Berufe in der Unternehmensleitung, -beratung und -prüfung . . . . .	4 069	2 885	1 399	1 393	1 277	-	205
77	Rechnungskaufleute, Informatiker/-innen . . . . .	8 986	801	2 789	3 172	3 025	-	208
78	Büroberufe, kaufmännische Angestellte, a. n. g. . . . .	46 884	32 067	14 230	15 875	16 779	-	1 757
79	Dienst-, Wachberufe . . . . .	879	284	323	295	261	-	28
80	Sicherheitsberufe, a. n. g. . . . .	536	113	242	148	146	-	2
82	Publizistische, Übersetzungs-, Bibliotheks- und verwandte Berufe . . . . .	186	152	137	19	30	-	1
83	Künstlerische und zugeordnete Berufe . . . . .	2 676	1 119	794	943	939	-	40
85	Übrige Gesundheitsdienstberufe . . . . .	18 404	18 257	6 240	6 264	5 900	-	1 827
87	Lehrer/-innen . . . . .	39	14	13	18	8	-	1
90	Berufe in der Körperpflege . . . . .	9 467	8 431	2 873	3 047	3 547	-	1 645
91	Hotel- und Gaststättenberufe . . . . .	9 581	6 713	3 257	3 463	2 861	-	758
92	Haus- und ernährungs- wirtschaftliche Berufe . . . . .	2 114	1 962	740	702	672	-	98
93	Reinigungs- und Entsorgungsberufe . . . . .	1 628	240	589	568	471	-	130
<b>V</b>	<b>Dienstleistungsberufe . . . . .</b>	<b>183 052</b>	<b>115 288</b>	<b>58 955</b>	<b>63 748</b>	<b>60 349</b>	<b>-</b>	<b>11 021</b>
	<b>Insgesamt . . . . .</b>	<b>338 482</b>	<b>132 589</b>	<b>102 901</b>	<b>112 548</b>	<b>106 198</b>	<b>16 835</b>	<b>18 195</b>

### 23. Auszubildende mit neu abgeschlossenem Ausbildungsvertrag 2009 nach dem Geburtsjahr, dem Ausbildungsbereich und der zuständigen Stelle

Zuständige Stelle Art der Verwaltung	Auszubildende mit neu abgeschlossenem Ausbildungsvertrag									
	ins- gesamt	davon mit Geburtsjahr ...								
		vor 1986	1986	1987	1988	1989	1990	1991	1992	nach 1992
<b>Industrie, Handel u. a.</b>										
Industrie- und Handelskammer										
Aachen	4 297	445	237	351	526	778	813	560	387	200
Arnsberg	2 352	170	105	158	289	366	445	341	296	182
Bielefeld	7 588	665	376	611	927	1 397	1 423	997	803	389
Bochum	2 423	296	177	240	332	407	412	269	214	76
Bonn	3 066	323	145	252	393	596	567	419	281	90
Detmold	1 286	96	50	103	144	249	250	179	156	59
Dortmund	4 822	477	283	478	668	869	874	583	419	171
Düsseldorf	5 191	507	314	485	810	1 099	980	542	307	147
Duisburg	4 968	381	249	438	651	921	976	688	465	199
Essen	4 040	388	245	330	617	825	727	435	341	132
Hagen	3 316	240	187	276	448	583	598	438	387	159
Krefeld	4 677	400	285	411	640	856	888	609	411	177
Köln	8 923	824	463	784	1 230	1 717	1 748	1 115	729	313
Münster	10 227	917	505	844	1 245	1 780	1 864	1 316	1 189	567
Siegen	2 459	124	72	123	204	340	415	448	498	235
Wuppertal	2 312	244	126	219	402	438	416	245	163	59
<b>Zusammen</b>	<b>71 947</b>	<b>6 497</b>	<b>3 819</b>	<b>6 103</b>	<b>9 526</b>	<b>13 221</b>	<b>13 396</b>	<b>9 184</b>	<b>7 046</b>	<b>3 155</b>
<b>Handwerk</b>										
Handwerkskammer										
Aachen	2 629	276	99	151	239	299	406	483	474	202
Arnsberg	1 939	109	57	73	135	194	295	424	454	198
Bielefeld	4 184	348	150	230	354	461	644	811	834	352
Dortmund	4 424	361	189	299	396	592	781	841	718	247
Düsseldorf	8 744	698	355	523	893	1 118	1 432	1 649	1 515	561
Köln	5 176	517	201	263	440	615	867	1 019	933	321
Münster	5 660	315	184	275	442	627	823	1 063	1 329	602
<b>Zusammen</b>	<b>32 756</b>	<b>2 624</b>	<b>1 235</b>	<b>1 814</b>	<b>2 899</b>	<b>3 906</b>	<b>5 248</b>	<b>6 290</b>	<b>6 257</b>	<b>2 483</b>
<b>Landwirtschaft</b>										
Landwirtschaftskammer NRW	2 682	177	69	132	180	283	421	516	615	289
<b>Zusammen</b>	<b>2 682</b>	<b>177</b>	<b>69</b>	<b>132</b>	<b>180</b>	<b>283</b>	<b>421</b>	<b>516</b>	<b>615</b>	<b>289</b>
<b>öffentlicher Dienst</b>										
Kommunaler Verwaltungsdienst	619	46	22	43	49	123	135	84	60	57
Landesverwaltungsdienst	1 115	86	32	60	122	194	242	115	170	94
Bundesverwaltungsdienst	822	56	27	45	107	165	178	108	87	49
Handwerkskammer	6	1	-	-	2	1	2	-	-	-
Industrie- und Handelskammer	5	-	-	-	-	3	2	-	-	-
Kirchlicher Verwaltungsdienst	29	4	-	1	5	7	5	3	2	2
<b>Zusammen</b>	<b>2 596</b>	<b>193</b>	<b>81</b>	<b>149</b>	<b>285</b>	<b>493</b>	<b>564</b>	<b>310</b>	<b>319</b>	<b>202</b>
<b>freie Berufe</b>										
Ärztekammer Nordrhein	1 806	128	43	79	159	251	353	365	319	109
Ärztekammer Westfalen-Lippe	1 568	70	34	74	129	216	277	310	305	153
Apothekerkammer Nordrhein	294	22	10	13	27	41	56	53	55	17
Apothekerkammer Westfalen-Lippe	179	14	6	7	20	23	28	26	39	16
Rheinische Notarkammer	63	10	2	5	9	11	13	4	8	1
Patentanwaltskammer, München	24	5	2	1	4	5	3	1	1	2
Rechtsanwaltskammer Düsseldorf	308	15	7	13	46	65	68	44	39	11
Rechtsanwaltskammer Hamm	893	54	31	54	93	172	187	128	112	62
Rechtsanwaltskammer Köln	319	31	12	17	45	60	59	51	31	13
Steuerberaterkammer Düsseldorf	408	37	18	34	70	97	87	44	15	6
Steuerberaterkammer Köln	364	45	20	34	58	77	83	38	6	3
Steuerberaterkammer Westfalen-Lippe	705	135	31	47	71	141	176	76	21	7
Tierärztekammer Nordrhein	270	23	16	18	49	44	49	32	24	15
Tierärztekammer Westfalen-Lippe	184	12	8	13	29	32	27	30	22	11
Zahnärztekammer Nordrhein	1 407	64	32	70	112	154	280	317	260	118
Zahnärztekammer Westfalen-Lippe	1 126	50	19	29	72	127	219	225	260	125
<b>Zusammen</b>	<b>9 918</b>	<b>715</b>	<b>291</b>	<b>508</b>	<b>993</b>	<b>1 516</b>	<b>1 965</b>	<b>1 744</b>	<b>1 517</b>	<b>669</b>
<b>sonstige</b>										
Landwirtschaftskammer NRW	769	54	32	47	79	96	185	182	77	17
<b>Zusammen</b>	<b>769</b>	<b>54</b>	<b>32</b>	<b>47</b>	<b>79</b>	<b>96</b>	<b>185</b>	<b>182</b>	<b>77</b>	<b>17</b>
<b>Ausbildungsbereiche insgesamt</b>										
<b>Insgesamt</b>	<b>120 668</b>	<b>10 260</b>	<b>5 527</b>	<b>8 753</b>	<b>13 962</b>	<b>19 515</b>	<b>21 779</b>	<b>18 226</b>	<b>15 831</b>	<b>6 815</b>

**24. Die 25 Ausbildungsberufe mit der größten Anzahl männlicher und weiblicher Auszubildender am 31. Dezember 2009**

Rangziffer im Jahr 2009	Kennziffer	Ausbildungsberuf	Ausbildungsbereich <sup>1)</sup>	Rangziffer im Jahr 2008	Auszubildende	
					2009	dagegen 2008
<b>Auszubildende insgesamt</b>						
1	6720	Kaufmann/-frau im Einzelhandel . . . . .	IH/Hw	1	15 054	15 406
2	7851	Industriekaufmann/-frau . . . . .	IH/Hw	2	14 635	15 190
3	7803	Bürokaufmann/-frau . . . . .	IH/Hw	3	13 162	13 782
4	2810	Kraftfahrzeugmechatroniker/-in . . . . .	IH/Hw	4	12 680	13 456
5	2700	Industriemechaniker/-in . . . . .	IH/Hw	5	10 970	11 152
6	6600	Verkäufer/-in . . . . .	IH/Hw	6	10 918	10 602
7	8561	Med. Fachangestellter/-angestellte . . . . .	FB	9	9 876	9 092
8	6711	Kaufmann/-frau im Groß- und Außenhandel . . . . .	IH/Hw	7	9 841	10 519
9	9010	Friseur/-in . . . . .	Hw	8	9 276	9 439
10	2649	Anlagenmechaniker/-in für Sanitär-, Heizungs- und Klimatechnik . . . . .	IH/Hw	10	8 044	7 988
11	6910	Bankkaufmann/-frau . . . . .	IH	11	7 914	7 762
12	3110	Elektroniker/-in . . . . .	Hw	13	7 813	7 662
13	7803	Kaufmann/-frau für Bürokommunikation . . . . .	IH/Hw	12	7 656	7 705
14	8564	Zahnmed. Fachangestellter/-angestellte . . . . .	FB	14	7 371	7 336
15	7742	Fachinformatiker/-in . . . . .	IH/Hw	16	6 326	6 152
16	5101	Maler/-in und Lackierer/-in . . . . .	Hw	15	6 176	6 288
17	4110	Koch/Köchin . . . . .	IH	17	5 948	6 077
18	2540	Metallbauer/-in . . . . .	Hw	19	5 867	5 805
19	3112	Elektroniker/-in für Betriebstechnik . . . . .	IH/Hw	18	5 760	5 844
20	2200	Zerspanungsmechaniker/-in . . . . .	IH/Hw	20	5 701	5 544
21	6610	Fachverkäufer/-in im Lebensmittelhandwerk . . . . .	IH/Hw	22	5 459	5 283
22	5010	Tischler/-in . . . . .	Hw	21	5 412	5 475
23	7410	Fachkraft für Lagerlogistik . . . . .	IH/Hw	24	4 796	4 671
24	9141	Hotelfachmann/-frau . . . . .	IH	23	4 623	4 848
25	0510	Gärtner/-in . . . . .	Lw	–	4 324	4 356
<b>männliche Auszubildende</b>						
1	2810	Kraftfahrzeugmechatroniker . . . . .	IH/Hw	1	12 327	13 104
2	2700	Industriemechaniker . . . . .	IH/Hw	2	10 677	10 856
3	2649	Anlagenmechaniker für Sanitär-, Heizungs- und Klimatechnik . . . . .	IH/Hw	3	7 968	7 909
4	3110	Elektroniker . . . . .	Hw	4	7 716	7 561
5	6720	Kaufmann im Einzelhandel . . . . .	IH/Hw	5	6 907	7 161
6	7851	Industriekaufmann . . . . .	IH/Hw	6	6 260	6 529
7	7742	Fachinformatiker . . . . .	IH/Hw	8	5 963	5 816
8	2540	Metallbauer . . . . .	Hw	9	5 806	5 748
9	2200	Zerspanungsmechaniker . . . . .	IH/Hw	12	5 567	5 428
10	3112	Elektroniker für Betriebstechnik . . . . .	IH/Hw	10	5 560	5 658
11	6711	Kaufmann im Groß- und Außenhandel . . . . .	IH/Hw	7	5 529	5 940
12	5101	Maler und Lackierer . . . . .	Hw	11	5 359	5 507
13	5010	Tischler . . . . .	Hw	13	4 917	4 991
14	4110	Koch . . . . .	IH	14	4 558	4 687
15	7410	Fachkraft für Lagerlogistik . . . . .	IH/Hw	17	4 319	4 206
16	7803	Bürokaufmann . . . . .	IH/Hw	15	4 133	4 463
17	3161	Mechatroniker . . . . .	IH/Hw	16	4 119	4 234
18	6600	Verkäufer . . . . .	IH/Hw	18	3 967	3 976
19	0510	Gärtner . . . . .	Lw	19	3 723	3 743
20	6910	Bankkaufmann . . . . .	IH	20	3 402	3 395
21	4880	Dachdecker . . . . .	Hw	21	3 245	3 384
22	5221	Fachlagerist . . . . .	IH/Hw	22	2 575	2 660
23	2900	Werkzeugmechaniker . . . . .	IH	23	2 474	2 531
24	6950	Kaufmann für Versicherungen und Finanzen . . . . .	IH	–	1 994	1 834
25	7803	Kaufmann für Bürokommunikation . . . . .	IH/Hw	25	1 987	2 023

1) IH: Industrie, Handel, Banken, Versicherungen, Gast- und Verkehrsgewerbe; Hw: Handwerk; Lw: Landwirtschaft; FB: Freie Berufe; S: Sonstige



**Noch: 24. Die 25 Ausbildungsberufe mit der größten Anzahl  
männlicher und weiblicher Auszubildender am 31. Dezember 2009**

Rang- ziffer im Jahr 2009	Kenn- ziffer	Ausbildungsberuf	Ausbil- dungs- bereich <sup>1)</sup>	Rang- ziffer im Jahr 2008	Auszubildende	
					2009	dagegen 2008
<b>weibliche Auszubildende</b>						
1	8561	Med. Fachangestellte .....	FB	2	9 799	9 031
2	7803	Bürokauffrau .....	IH/Hw	1	9 029	9 319
3	7851	Industriekauffrau .....	IH/Hw	3	8 375	8 661
4	9010	Friseurin .....	Hw	4	8 244	8 369
5	6720	Kauffrau im Einzelhandel .....	IH/Hw	5	8 147	8 245
6	8564	Zahnmed. Fachangestellte .....	FB	6	7 343	7 312
7	6600	Verkäuferin .....	IH/Hw	7	6 951	6 626
8	7803	Kauffrau für Bürokommunikation .....	IH/Hw	8	5 669	5 682
9	6610	Fachverkäuferin im Lebensmittelhandwerk .....	IH/Hw	9	5 198	5 022
10	6910	Bankkauffrau .....	IH	11	4 512	4 367
11	6711	Kauffrau im Groß- und Außenhandel .....	IH/Hw	10	4 312	4 579
12	9141	Hotelfachfrau .....	IH	12	3 599	3 769
13	7541	Steuerfachangestellte .....	FB	14	2 846	2 677
14	7862	Rechtsanwaltsfachangestellte .....	FB	13	2 457	2 792
15	6950	Kauffrau für Versicherungen und Finanzen .....	IH	16	2 015	1 776
16	7861	Rechtsanwalts- und Notarfachangestellte .....	FB	15	1 630	1 790
17	7870	Verwaltungsfachangestellte .....	ÖD	22	1 401	1 343
18	4110	Köchin .....	IH	19	1 390	1 390
19	9120	Restaurantfachfrau .....	IH	17	1 388	1 434
20	7011	Kauffrau für Spedition und Logistikdienstleistung .....	IH	18	1 357	1 431
21	1720	Mediengestalterin Digital und Print .....	IH/Hw	20	1 354	1 383
22	6851	Pharmazeutisch-kaufm. Angestellte .....	FB	21	1 338	1 376
23	0530	Floristin .....	IH	25	1 191	1 171
24	9212	Hauswirtschafterin .....	Lw/S	23	1 131	1 235
25	8563	Tiermed. Fachangestellte .....	FB	24	1 115	1 194

Anmerkung S. 164

**25. Ausländische Auszubildende am 31. Dezember 2009  
nach dem Land der Staatsangehörigkeit**

Land der Staatsangehörigkeit	Ausländische Auszubildende am 31.12.2009		
	insgesamt	männlich	weiblich
Afghanistan .....	88	52	36
Albanien .....	262	142	120
Bosnien und Herzegowina .....	536	316	220
Griechenland .....	794	470	324
Irak .....	108	64	44
Italien .....	1 611	989	622
Kasachstan .....	86	36	50
Kroatien .....	454	284	170
Libanon .....	117	77	40
Marokko .....	383	238	145
Mazedonien .....	195	130	65
Niederlande .....	167	104	63
Polen .....	438	206	232
Portugal .....	412	255	157
Russische Föderation .....	318	134	184
Serbien (ohne Kosovo) .....	483	275	208
Spanien .....	226	138	88
Türkei .....	8 784	5 050	3 734
Ukraine .....	247	130	117
Vereinigtes Königreich .....	79	54	25
Sonstige .....	1 973	1 016	957
Ohne Angabe .....	434	205	229
<b>Insgesamt .....</b>	<b>18 195</b>	<b>10 365</b>	<b>7 830</b>

## 26. Öffentliche Theater in der Spielzeit 2008/2009 nach Gemeinden

Gemeinde Land	Spiel- stätten <sup>1)</sup>	Plätze <sup>2)</sup> (01.01.)	Veranstaltungen		Besucher		Zuweisungen
			insgesamt	darunter am Standort	insgesamt	darunter am Standort	
Anzahl							1 000 EUR
<b>Gemeinden mit 500 000 und mehr Einwohnern</b>							
Kreisfreie Städte							
Köln .....	8	2 938	886	886	296 264	296 264	51 832
Essen .....	8	3 279	932	905	401 478	391 172	40 978
Dortmund .....	9	3 216	741	733	242 624	241 224	29 910
Düsseldorf .....	9	3 199	1 202	1 125	505 939	482 271	54 416
<b>Gemeinden mit 200 000 bis unter 500 000 Einwohnern</b>							
Kreisfreie Städte							
Duisburg .....	4	1 329	119	119	25 790	25 640	1 531
Bochum .....	6	1 391	876	860	179 207	174 222	16 615
Wuppertal .....	9	2 348	353	235	166 244	95 480	11 355
Bielefeld .....	11	9 732	585	555	208 519	186 519	18 653
Bonn .....	8	2 151	578	557	197 237	185 445	28 202
Gelsenkirchen .....	3	1 543	240	231	111 124	109 674	12 652
Münster .....	5	1 355	473	470	145 720	145 231	15 137
Krefeld/Mönchengladbach .....	11	6 106	537	537	215 717	213 039	29 160
Aachen .....	13	5 087	936	824	238 274	209 741	17 341
Oberhausen .....	5	700	345	343	49 740	48 817	8 630
<b>Gemeinden unter 200 000 Einwohnern</b>							
Krfr. Stadt Hagen .....	10	4 054	420	356	160 938	147 684	14 868
Krfr. Stadt Mülheim an der Ruhr ..	1	186	331	331	48 655	48 655	2 079
Stadt Neuss .....	3	641	259	211	58 036	44 834	4 975
Stadt Moers .....	11	634	203	201	9 442	9 300	1 339
Stadt Castrop-Rauxel .....	4	1 218	377	105	91 616	18 623	3 121
Stadt Detmold .....	7	1 488	607	399	166 398	98 295	14 075
Stadt Dinslaken .....	1	–	174	28	38 320	4 113	946
<b>Nordrhein-Westfalen .....</b>	<b>146</b>	<b>52 595</b>	<b>11 174</b>	<b>10 011</b>	<b>3 557 282</b>	<b>3 176 243</b>	<b>377 815</b>

1) Öffentliche Spielstätten sind solche, deren rechtliche und wirtschaftliche Träger Länder, Gemeinden und Gemeindeverbände sind, gleich ob sie in eigener Regie oder in privater Rechtsform betrieben werden. – 2) dem Publikum angebotene Plätze  
 --- Quelle: Deutscher Bühnenverein, Köln

## 27. Privattheater in der Spielzeit 2008/2009 nach Gemeinden

Gemeinde Land	Privattheater	Plätze (01.01.)	Veranstaltungen	Besucher	Zuweisungen
	Anzahl				1 000 EUR
<b>Gemeinden mit 500 000 und mehr Einwohnern</b>					
Kreisfreie Städte					
Köln .....	12	2 123	2 957	333 095	1 228
Essen .....	3	2 042	652	76 692	64
Düsseldorf .....	3	804	856	153 929	30
<b>Gemeinden mit 200 000 bis unter 500 000 Einwohnern</b>					
Kreisfreie Städte					
Bochum .....	4	2 098	731	438 000	284
Bielefeld .....	2	248	53	4 904	18
Bonn .....	5	5 236	1 418	269 137	689
Münster .....	3	1 515	754	61 060	878
Gelsenkirchen .....	1	274	189	11 391	59
Oberhausen .....	1	1 820	313	–	–
<b>Gemeinden unter 200 000 Einwohnern</b>					
Stadt Herne .....	1	99	40	2 183	45
Stadt Paderborn .....	1	525	288	36 502	1 855
Krfr. Stadt Remscheid .....	1	207	169	19 435	347
<b>Nordrhein-Westfalen .....</b>	<b>37</b>	<b>16 991</b>	<b>8 420</b>	<b>1 406 328</b>	<b>5 497</b>

Quelle: Deutscher Bühnenverein, Köln

**28. Kulturorchester in der Spielzeit 2008/2009 nach Gemeinden**

Gemeinde Land	Kulturorchester	Mitglieder	Konzerte am Ort	Besucher der Konzerte am Ort	Öffentliche Zuweisungen
	Anzahl				1 000 EUR
<b>Gemeinden mit 500 000 und mehr Einwohnern</b>					
Kreisfreie Städte					
Köln . . . . .	1	130	48	88 733	268
Essen . . . . .	2	116	114	60 074	330
Düsseldorf . . . . .	1	130	44	61 364	4 844
<b>Gemeinden mit 200 000 bis unter 500 000 Einwohnern</b>					
Kreisfreie Städte					
Duisburg . . . . .	1	93	28	43 000	266
Bochum . . . . .	1	85	95	52 243	162
Wuppertal . . . . .	1	88	70	42 137	107
Bonn . . . . .	1	106	52	43 551	161
Münster . . . . .	1	67	82	44 773	4 364
<b>Gemeinden mit 100 000 bis unter 200 000 Einwohnern</b>					
Kreisfreie Städte Solingen/Remscheid . . .	1	80	104	57 200	118
Stadt Recklinghausen . . . . .	1	123	237 <sup>1)</sup>	130 250 <sup>1)</sup>	2 684
Stadt Neuss . . . . .	1	20	12	14 000	252
<b>Gemeinden unter 100 000 Einwohnern</b>					
Stadt Herford . . . . .	1	77	30	11 880	4 602
Stadt Hilchenbach . . . . .	1	62	52	30 000	3 384
<b>Nordrhein-Westfalen . . . . .</b>	<b>14</b>	<b>1 177</b>	<b>968</b>	<b>679 205</b>	<b>21 542</b>

1) in den Städten Recklinghausen, Gelsenkirchen sowie im Kreis Unna – – – Quelle: Deutscher Bühnenverein, Köln

**29. Chöre, Instrumental- und Tanzgruppen sowie Mitglieder des Chorverbandes Nordrhein-Westfalen am 31. Juli 2003 – 2009**

Merkmal	2003	2004 <sup>1)</sup>	2005	2006	2007	2008	2009
Männerchöre . . . . .	1 853	1 825	1 780	1 727	1 688	1 663	1 621
Frauenchöre . . . . .	424	425	422	413	404	408	410
Gemischte Chöre . . . . .	685	708	695	696	694	736	762
Jugendchöre . . . . .	50	49	46	42	42	47	49
Kinderchöre . . . . .	110	132	127	119	125	132	140
Kinder- und Jugendchöre . . . . .	91	102	102	101	99	105	100
Instrumental- und Tanzgruppen . . . . .	46	37	38	37	33	38	36
<b>Chöre und Gruppen zusammen . . . . .</b>	<b>3 259</b>	<b>3 278</b>	<b>3 210</b>	<b>3 135</b>	<b>3 085</b>	<b>3 129</b>	<b>3 118</b>
Mitglieder in Erwachsenenchören . . . . .	96 404	.	92 291	90 571	88 048	88 170	86 947
darunter Sängerinnen . . . . .	30 572	.	30 255	30 063	29 717	30 870	31 448
Mitglieder in Kinder- und Jugendchören . . .	9 591	.	9 211	8 849	8 893	8 921	8 981
darunter Kinder . . . . .	6 813	.	6 642	6 457	6 423	6 491	6 572
<b>Mitglieder in Chören zusammen . . . . .</b>	<b>105 995</b>	<b>105 067<sup>2)</sup></b>	<b>101 502</b>	<b>99 420</b>	<b>96 941</b>	<b>97 091</b>	<b>95 928</b>
<b>Mitglieder in Instrumental- und Tanzgruppen zusammen . . . . .</b>	<b>424</b>	<b>524</b>	<b>551</b>	<b>408</b>	<b>392</b>	<b>452</b>	<b>448</b>
darunter Kinder und Jugendliche . . . . .	223	229	337	184	181	178	168
Chorleiter, männlich . . . . .	.	.	1 221	2 490	2 436	2 474	2 455
Chorleiter, weiblich . . . . .	.	.	663	645	621	615	610
Liedergarten NRW							
Dozent(inn)en und Lehrer/-innen . . . . .	.	.	.	.	120	165	238
Erwachsene . . . . .	.	.	300	235	438	335	498
Kinder . . . . .	.	.	600	235	438	335	519
<b>Aktive Mitglieder zusammen . . . . .</b>	<b>106 419</b>	<b>105 591</b>	<b>104 837</b>	<b>103 433</b>	<b>101 386</b>	<b>101 467</b>	<b>100 696</b>
Fördernde Mitglieder . . . . .	139 956	132 315	130 011	126 725	122 638	120 224	115 105
<b>Mitglieder insgesamt . . . . .</b>	<b>246 375</b>	<b>237 906</b>	<b>234 848</b>	<b>230 158</b>	<b>224 024</b>	<b>221 691</b>	<b>215 801</b>

1) Systembedingt konnte der Chorverband NRW e. V. für 2004 nicht alle Daten differenziert zur Verfügung stellen. – 2) Daten liegen in der revidierten Form in der Gliederung nicht vor. – – – Quelle: Chorverband NRW e. V. im Deutschen Chorverband

## 30. Museen 2008 nach Museumsarten und Trägern

Museumsart Träger	Museen		Ausstellungen	Besuche
	insgesamt <sup>1)</sup>	darunter mit Besuchszahlen- angaben		
Volkskunde- und Heimatkundemuseen . . . . .	249	198	506	2 720 165
Kunstmuseen . . . . .	106	87	325	3 431 664
Schloss- und Burgmuseen . . . . .	13	12	9	395 150
Naturkundliche Museen . . . . .	42	32	42	1 568 525
Naturwissenschaftliche und technische Museen . .	111	81	121	2 258 788
Historische und archäologische Museen . . . . .	39	33	69	2 161 818
Sammelmuseen mit komplexen Beständen . . . . .	4	3	14	174 271
Kulturgeschichtliche Spezialmuseen . . . . .	110	76	150	1 578 869
Mehrere Museen in einem Museumskomplex . . . . .	10	10	30	266 429
Staatlicher Träger . . . . .	53	44	116	2 642 684
Gebietskörperschaften . . . . .	263	228	659	4 904 139
Sonderform jur. Person des öffentlichen Rechts . .	44	36	113	2 308 763
Verein . . . . .	192	135	217	1 496 728
Gesellschaft und Genossenschaft . . . . .	36	25	46	1 705 279
Privatrechtliche Stiftung . . . . .	17	15	58	445 017
Privatperson . . . . .	42	19	7	152 433
Mischformen . . . . .	37	30	50	900 636
<b>Insgesamt . . . . .</b>	<b>684</b>	<b>532</b>	<b>1 266</b>	<b>14 555 679</b>

1) angeschriebene Museen – – – Quelle: Institut für Museumsforschung der Staatlichen Museen Preußischer Kulturbesitz, Berlin

## 31. Vereine, Abteilungen und Mitgliederzahlen des Landessportbundes Nordrhein-Westfalen am 1. Januar 1967 – 2010

Jahr	Vereine	Abteilungen	Mitglieder <sup>1)</sup>		
			insgesamt	männlich	weiblich
1967 . . . . .	10 429	15 216	1 824 520	1 379 676	444 844
1969 . . . . .	11 011	16 216	2 050 928	1 512 661	538 267
1971 . . . . .	11 478	16 851	2 274 248	1 631 914	642 334
1973 . . . . .	11 874	17 784	2 603 855	1 809 572	794 283
1975 . . . . .	12 718	19 356	2 777 108	1 909 119	867 989
1977 . . . . .	12 045	19 343	3 010 841	2 018 761	992 080
1979 . . . . .	14 848	25 264	3 368 310	2 249 606	1 118 704
1981 . . . . .	15 832	22 847	3 606 382	2 387 356	1 219 026
1983 . . . . .	16 794	25 845	3 883 192	2 544 847	1 338 345
1985 . . . . .	17 382	26 514	4 031 870	2 613 786	1 418 084
1987 . . . . .	18 213	27 756	4 162 153	2 673 931	1 488 222
1989 . . . . .	18 835	28 658	4 316 185	2 744 910	1 571 275
1991 . . . . .	19 075	28 970	4 451 810	2 807 123	1 644 687
1993 . . . . .	19 185	29 118	4 620 508	2 891 876	1 728 632
1995 . . . . .	20 194	30 453	4 784 575	2 981 216	1 803 359
1997 . . . . .	20 322	29 746	4 852 918	3 003 184	1 849 734
1999 . . . . .	20 314	29 843	4 879 379	2 987 918	1 891 461
2001 . . . . .	20 269	28 692	4 927 640	2 994 645	1 932 995
2003 . . . . .	20 009	27 206	4 920 775	2 986 925	1 933 850
2005 . . . . .	19 948	29 319	5 008 871	3 044 454	1 964 417
2007 . . . . .	19 976	29 475	5 112 115	3 112 109	2 000 006
2008 . . . . .	19 951	29 398	5 064 769	3 069 695	1 995 074
2009 . . . . .	19 907	29 178	4 985 379	2 997 824	1 987 555
2010 . . . . .	19 745	28 992	5 082 632	3 084 604	1 998 028

1) A-Zahlen: Summe aller Mitglieder in den organisierten nordrhein-westfälischen Turn- und Sportvereinen – – – Quelle: Landessportbund NRW e. V., Duisburg

### 32. Mitgliederzahlen der Vereine in ausgewählten Mitgliedsorganisationen des Landessportbundes Nordrhein-Westfalen 2010\*)

Ausgewählte Mitgliedsorganisationen a = Insgesamt b = weiblich	Abteilungen	Mitglieder								
		insgesamt	davon im Alter von ... bis ... Jahren							
			bis 6	7 – 14	15 – 18	19 – 26	27 – 40	41 – 60	61 und mehr	
<b>Abteilungen insgesamt</b>	<b>a</b>	<b>28 992</b>	<b>5 255 761</b>	<b>299 728</b>	<b>1 074 197</b>	<b>453 595</b>	<b>497 851</b>	<b>737 697</b>	<b>1 374 323</b>	<b>818 370</b>
	<b>b</b>	<b>x</b>	<b>2 056 228</b>	<b>134 510</b>	<b>436 780</b>	<b>173 930</b>	<b>168 463</b>	<b>273 211</b>	<b>530 163</b>	<b>339 171</b>
darunter										
Badminton	a	611	52 271	316	12 198	9 727	7 217	9 537	11 825	1 451
	b	x	20 278	163	5 720	4 425	2 845	3 242	3 559	324
Basketball	a	438	46 484	622	13 929	9 243	8 353	7 504	5 536	1 297
	b	x	13 085	249	4 088	2 662	2 203	1 827	1 647	409
Billard	a	303	11 230	93	505	718	1 381	2 734	4 038	1 761
	b	x	1 332	46	114	101	178	296	436	161
Boxen	a	157	18 415	342	2 840	3 927	3 722	3 563	2 917	1 104
	b	x	3 757	172	447	635	662	806	749	286
Dart NW e. V.	a	126	2 490	7	68	76	241	897	1 167	34
	b	x	490	2	25	17	66	196	175	9
Eissport	a	115	12 482	664	3 968	1 414	1 387	1 872	2 387	790
	b	x	4 494	345	1 873	458	387	525	672	234
Fechten	a	89	5 310	15	2 000	929	608	580	795	383
	b	x	1 934	9	643	374	242	238	298	130
Fußball	a	3 722	1 393 382	83 252	322 799	142 461	176 929	221 369	310 707	135 865
	b	x	266 527	22 333	54 551	28 453	28 057	37 758	64 611	30 764
Handball	a	865	191 036	7 631	51 658	26 306	25 100	26 575	37 479	16 287
	b	x	68 131	3 311	19 908	10 295	9 431	9 247	11 619	4 320
Hockey	a	80	19 187	1 313	7 051	2 504	2 135	2 088	3 199	897
	b	x	7 024	442	2 731	1 024	808	743	1 073	203
Budotechniken	a	1 372	96 417	5 789	46 550	12 794	9 628	9 466	10 770	1 420
	b	x	31 320	1 969	15 664	4 216	3 009	2 897	3 227	338
Kanu	a	384	36 167	713	4 811	3 309	3 334	4 508	12 974	6 518
	b	x	13 289	346	1 853	1 213	1 063	1 724	4 690	2 400
Kegeln/ Bowling	a	190	8 130	18	337	375	607	1 195	3 121	2 477
	b	x	2 004	7	107	105	186	335	772	492
Leichtathletik	a	1 284	218 940	15 006	55 879	17 004	14 422	24 857	59 771	32 001
	b	x	118 568	7 847	31 768	9 278	7 541	14 331	31 895	15 908
DLRG	a	389	153 382	8 380	59 642	16 602	15 659	16 847	26 549	9 703
	b	x	72 238	4 101	29 289	7 819	7 209	8 163	11 685	3 972
Luftsport	a	231	18 572	273	1 016	1 166	1 729	3 211	7 717	3 460
	b	x	2 233	111	331	191	290	434	717	159
Radsport	a	513	27 414	187	2 863	1 698	2 022	4 241	10 944	5 459
	b	x	6 945	124	1 639	612	523	893	2 144	1 010
Reiten und Fahren	a	1 173	175 199	3 406	39 025	22 033	23 893	28 455	42 920	15 467
	b	x	131 050	2 797	34 887	19 924	21 145	22 832	25 415	4 050
Rollsport	a	162	9 611	312	2 621	1 170	1 631	1 820	1 729	328
	b	x	3 110	192	1 191	286	332	500	512	97
Rudern	a	130	18 435	79	2 369	2 287	2 079	2 835	5 064	3 722
	b	x	6 272	32	919	866	702	1 049	1 716	988
Ringern	a	51	6 992	372	1 335	718	837	1 090	1 559	1 081
	b	x	1 774	138	265	112	137	301	472	349

\*) B-Zahlen: Mögliche Mehrfachzählung einer Sportlerin oder eines Sportlers aufgrund von Abteilungszugehörigkeiten  
 --- Quelle: Landessportbund NRW e. V., Duisburg

**Noch: 32. Mitgliederzahlen der Vereine in ausgewählten Mitgliedsorganisationen  
des Landessportbundes Nordrhein-Westfalen 2010\*)**

Ausgewählte Mitglieds- organisationen a = Insgesamt b = weiblich	Abtei- lungen	Mitglieder							
		ins- gesamt	davon im Alter von ... bis ... Jahren						
			bis 6	7 – 14	15 – 18	19 – 26	27 – 40	41 – 60	61 und mehr
<b>Noch: Abteilungen</b>									
noch: darunter									
Sportfischen . . . . . a	1 097	117 436	89	5 058	6 652	10 147	21 063	47 839	26 588
b	x	4 042	9	285	172	256	852	1 775	693
Tauchsport . . . . . a	244	20 405	184	1 724	1 523	1 796	4 723	9 283	1 172
b	x	6 164	86	648	527	597	1 606	2 490	210
Segeln . . . . . a	266	33 037	401	3 390	2 241	2 652	4 183	13 159	7 011
b	x	10 292	178	1 314	835	879	1 384	3 979	1 723
Skilauf . . . . . a	310	52 288	2 268	6 769	3 892	4 191	7 021	17 480	10 667
b	x	24 289	1 103	3 283	1 809	1 766	3 396	8 326	4 606
Schach . . . . . a	484	19 260	52	3 344	1 671	1 675	2 692	6 380	3 446
b	x	1 152	17	400	167	128	139	213	88
Schützen . . . . . a	1 773	159 508	774	6 687	8 547	12 760	23 061	62 731	44 948
b	x	35 071	272	2 065	2 273	3 395	5 316	13 292	8 458
Schwimmen . . . . . a	599	221 545	23 697	81 426	15 887	12 907	21 269	41 436	24 923
b	x	115 667	11 402	41 481	7 913	6 443	11 576	22 122	14 730
Squash . . . . . a	75	2 417	33	221	215	212	477	1 216	43
b	x	498	12	68	70	58	108	180	2
Tanzsport . . . . . a	429	46 328	2 974	10 639	4 335	4 373	4 933	13 366	5 708
b	x	32 405	2 787	9 731	3 739	3 101	2 967	7 289	2 791
Tennis . . . . . a	1 715	336 619	3 319	53 258	29 665	25 244	37 088	111 068	76 977
b	x	135 140	1 405	22 125	12 975	10 479	14 554	45 926	27 676
Tischtennis . . . . . a	1 326	105 133	1 814	21 065	12 842	11 570	17 695	26 734	13 413
b	x	22 610	922	4 944	2 551	2 325	3 722	5 448	2 698
Turnen . . . . . a	2 178	646 742	97 691	137 663	32 405	30 538	69 337	143 943	135 165
b	x	447 845	53 916	93 117	21 749	20 645	54 661	107 277	96 480
Triathlon . . . . . a	232	9 103	114	989	453	805	2 624	3 823	295
b	x	2 831	44	451	210	312	813	931	70
Volleyball . . . . . a	1 259	118 061	3 203	18 576	14 568	14 759	21 189	32 889	12 877
b	x	68 590	1 792	13 172	10 578	9 813	11 358	15 440	6 437
Behindertensport a	1 243	186 430	3 603	6 253	3 833	9 260	22 754	64 784	75 943
b	x	107 070	1 350	2 622	1 934	4 850	13 309	39 727	43 278
Betriebssport . . . a	1 322	89 551	403	847	1 575	9 135	25 476	41 074	11 041
b	x	25 036	196	366	429	1 982	7 046	12 045	2 972
Golf . . . . . a	159	113 942	417	5 476	3 738	5 310	12 309	43 271	43 421
b	x	44 775	155	1 847	1 090	1 501	4 168	18 156	17 858
Motorsport . . . . . a	318	27 271	189	2 223	1 780	2 582	4 809	10 900	4 788
b	x	4 477	61	420	350	468	788	1 740	650
Karate . . . . . a	296	19 991	837	8 170	2 355	1 758	2 702	3 860	309
b	x	6 863	282	2 982	816	578	983	1 156	66

Anmerkungen S. 169

**33. Evangelische Landeskirchen 2008**

Seelsorgebezirk Träger des geistlichen Amtes Kirchliche Handlung	Evangelische Landeskirchen			
	insgesamt	davon Landeskirche		
		Rheinland <sup>1)</sup>	Westfalen <sup>1)</sup>	Lippe
Kirchenkreise <sup>2)</sup> . . . . .	66	27	31	8
Kirchengemeinden <sup>2)</sup> . . . . .	1 081	466	546	69
Gemeindemitglieder <sup>2)</sup> in 1 000 (ohne Angehörige ev. Freikirchen) . . . . .	4 977	2 237	2 552	188
Theologen <sup>2)3)</sup> insgesamt . . . . .	3 795	1 637	2 003	155
darunter in einem Gemeindepfarramt . . . . .	2 195	1 013	1 046	136
Bestandene erste theologische Examina . . .	22	7	14	1
Bestandene zweite theologische Examina . .	28	14	13	1
Ordinationen insgesamt . . . . .	57	34	19	4
darunter von Frauen . . . . .	33	21	9	3
Taufen von Kindern insgesamt . . . . .	34 002	15 114	17 608	1 280
darunter Taufen von Kindern aus ev. Ehen . . . . .	13 554	4 988	7 911	655
Kindern aus ev./röm.-kath. Ehen . . . . .	9 814	5 044	4 567	203
Kindern aus ev./sonst. Ehen . . . . .	8 063	3 969	3 739	355
nichtehelichen Kindern ev. Mütter . . . . .	1 155	400	748	7
Konfirmierte insgesamt . . . . .	47 333	20 035	25 177	2 121
Trauungen insgesamt . . . . .	9 152	3 889	4 849	414
darunter evangelische Paare . . . . .	4 633	1 647	2 717	269
ev./röm.-kath. Paare . . . . .	3 158	1 524	1 574	60
ev./sonst. Paare . . . . .	1 341	710	546	85
Bestattungen/Beisetzungen insgesamt . . . .	62 128	26 545	32 929	2 654
Kircheneintritte insgesamt <sup>4)</sup> . . . . .	10 762	5 595	4 813	354
darunter weiblich . . . . .	6 138	3 307	2 655	176
Kirchenaustritte insgesamt . . . . .	28 153	15 042	12 228	883
darunter weiblich . . . . .	13 560	7 481	5 671	408

1) soweit in Nordrhein-Westfalen gelegen – 2) am Jahresende – 3) Pfarrer/-innen, geistliche Kräfte ohne theolog.-wiss. Vollstudium, Pfarrer/-innen im Probendienst, Pastorinnen und Pastoren im Hilfsdienst bzw. Sonderdienst – 4) einschl. Taufen von Erwachsenen (nach vollendetem 14. Lebensjahr) und Wiedereintritten – – – Quelle: Statistischer Dienst im Landeskirchenamt Düsseldorf

**34. Katholische Kirche 2008**

Seelsorgebezirk Kirchliche Handlung	Katholische Kirche					
	insgesamt	davon (Erz-)Diözese <sup>1)</sup>				
		Aachen	Essen	Köln	Münster	Paderborn
Kirchengemeinden insgesamt . . . . .	2 363	523	43	681	351	765
Gemeindemitglieder <sup>2)3)</sup> in 1 000 . . . . .	7 537	1 152	892	2 106	1 740	1 647
Taufen insgesamt . . . . .	53 886	8 015	5 446	15 276	13 643	11 506
darunter Personen im Alter von über 7 Jahren . .	3 700	538	415	1 239	827	681
Erstkommunikant(inn)en . . . . .	72 190	11 071	6 614	19 134	19 185	16 186
Trauungen insgesamt . . . . .	13 526	1 835	1 225	3 898	3 520	3 048
die Ehepartner sind beide katholisch . . . . .	8 523	1 307	683	2 240	2 391	1 902
ein Ehepartner katholisch, anderer Ehepartner nicht katholisch . . . . .	5 003	528	542	1 658	1 129	1 146
Kirchliche Bestattungen . . . . .	79 438	12 597	10 515	20 875	17 953	17 498
Kirchenbesucher in 1 000 . . . . .	892	126	88	245	208	225
Eintritte zur katholischen Kirche . . . . .	1 213	111	171	395	227	309
Wiederaufnahmen zur katholischen Kirche . . . . .	3 092	463	355	1 206	537	531
Austritte aus der katholischen Kirche . . . . .	29 240	4 627	3 905	10 815	5 010	4 883

1) soweit in Nordrhein-Westfalen gelegen – 2) Stand: 31. Dezember – 3) Geringfügige Abweichungen sind durch Rundungen bedingt. – – – Quelle: Sekretariat der Deutschen Bischofskonferenz (Referat Statistik), Bonn

**35. Jüdische Gemeinden\*) 2009**

Merkmal	Landesverband Nordrhein	Landesverband Westfalen und Lippe	Synagogengemeinde Köln	Nordrhein- Westfalen
Gemeinden . . . . .	8	10	1	19
Betsäle . . . . .	2		1	3
Synagogen . . . . .	8	10	3	21
Ritualbäder . . . . .	3	4	1	8
Friedhöfe . . . . .				
offen . . . . .	14	12	1	27
geschlossen . . . . .	154	250	42	446
Rabbiner/-innen . . . . .	6	4	3	13
Kantoren, Vorbeter/-innen . . . . .	8	7	1	16
Religionslehrer/-innen . . . . .	8	4	3	15
Mitglieder . . . . .	17 195	7 008	4 404	28 607
Kindergärten . . . . .	2	1	1	4
Grundschulen . . . . .	1	–	1	2
Jugendzentren . . . . .	8	6	1	15
Jugendgruppen . . . . .	8	14	1	23
Altenheime . . . . .	1	–	1	2

\*) Quelle: Landesverband der jüdischen Gemeinden von Nordrhein und Westfalen, Synagogengemeinde Köln



**Gerichte**

*Ordentliche Gerichte* entscheiden in bürgerlichen Rechtsstreitigkeiten und in Strafsachen. Die ordentliche Gerichtsbarkeit wird von den Amts-, Land- und Oberlandesgerichten ausgeübt. Bei den Amtsgerichten – stets erstinstanzliche Gerichte – sprechen in Zivilsachen Einzelrichter/-innen Recht, in Strafsachen dagegen können auch zwei Richter/-innen entscheiden. Landgerichte entscheiden in Fällen schwerer Kriminalität in erster Instanz und über die Rechtsmittel „Berufung“ und „Beschwerde“ gegen amtsgerichtliche Urteile und Beschlüsse. Bei den Oberlandesgerichten entscheiden Senate in Zivilsachen über eingelegte Rechtsmittel, in Strafsachen nur in besonders schweren Fällen in erster Instanz sowie als Revisions- und Rechtsbeschwerdeinstanz.

*Verwaltungsgerichte* sind zuständig für öffentlich-rechtliche Streitigkeiten, soweit sie nicht von anderen Gerichten verhandelt werden. Arbeitsgerichte urteilen hauptsächlich in Rechtsstreitigkeiten zwischen Arbeitnehmern und -gebern. Finanzgerichte entscheiden über die Rechtmäßigkeiten von Bescheiden der Finanz- und Zollbehörden, während Sozialgerichte in Angelegenheiten der Sozial- und Arbeitslosenversicherung Recht sprechen.

**Abgeurteilte**

Angeklagte, gegen die ein Strafverfahren nach Eröffnung eines Hauptverfahrens durch Urteil, Strafbefehl oder Einstellungsbeschluss rechtskräftig abgeschlossen worden ist. Ihre Zahl setzt sich zusammen aus den Verurteilten und aus Personen, gegen die andere Entscheidungen – Freispruch, Einstellung des Strafverfahrens, Absehen von Strafe, Anordnen von Maßregeln der Besserung und Sicherung sowie Überweisung an den Vormundschaftrichter – getroffen wurden. Bei der Aburteilung von Straftaten, die in Tateinheit oder Tatmehrheit begangen wurden, ist nur die Straftat statistisch erfasst, die nach dem Gesetz mit der schwersten Strafe bedroht ist. Werden mehrere Straftaten der gleichen Person in mehreren Verfahren abgeurteilt, so wird der Angeklagte für jedes Strafverfahren gesondert gezählt.

**Maßregeln zur Sicherung und Besserung**

Unterbringung in einem psychiatrischen Krankenhaus; Unterbringung in einer Entziehungsanstalt; Sicherungsverwahrung; Untersagung der Berufsausübung; Entziehung der Erlaubnis zum Führen von Kraftfahrzeugen. Gegen Jugendliche dürfen nur die ersten beiden und die letzte angeordnet werden. Maßregeln der Besserung und Sicherung werden teils in Verbindung mit Strafe, teils unabhängig davon in Fällen von Freispruch, Einstellung des Verfahrens oder in einem selbstständigen Verfahren angeordnet.

**Strafmündige Bevölkerung**

*Jugendliche* (Personen im Alter von 14 bis unter 18 Jahren): Begeht ein Jugendlicher eine Verfehlung, die nach den allgemeinen Vorschriften mit Strafe bedroht ist, so gelten für ihn die Bestimmungen des Jugendgerichtsgesetzes (JGG).

*Heranwachsende* (Personen im Alter von 18 bis unter 21 Jahren): Nach dem dritten Strafrechtsänderungsgesetz vom 4. August 1953 können Heranwachsende sowohl nach Jugendstrafrecht (JGG) als auch nach allgemeinem Strafrecht (StGB) abgeurteilt werden. Die Entscheidung, nach welchen Rechtsvorschriften der Heranwachsende abzuurteilen ist, hat der Richter nach Würdigung der Persönlichkeit des Täters und der Art der Tat zu fällen.

*Erwachsene* (Personen vom vollendeten 21. Lebensjahr): Auf diese Personengruppe finden ausschließlich die Bestimmungen des allgemeinen Strafrechts (StGB) Anwendung.

**Verurteilte**

Straffällige, gegen die nach allgemeinem Strafrecht Freiheitsstrafe, Strafhaft oder Geldstrafe verhängt worden ist oder deren Straftat nach Jugendstrafrecht mit Jugendstrafe, Zuchtmittel oder Erziehungsmaßregeln geahndet wurde. Verurteilt werden kann nur eine Person, die im Zeitpunkt der Tat strafmündig, d. h. 14 Jahre oder älter war.

**1. Gerichte, Richterinnen und Richter am 31. Dezember 2009**

Gerichtsbarkeit	Gerichte	Berufsrichter/-innen
Ordentliche Gerichtsbarkeit . . . . .	152	3 447
Verwaltungsgerichtsbarkeit . . . . .	8	436
Arbeitsgerichtsbarkeit . . . . .	33	196
Finanzgerichtsbarkeit . . . . .	3	151
Sozialgerichtsbarkeit . . . . .	9	298

**2. Ordentliche Gerichte, Kammern bzw. Senate, Richterinnen und Richter am 31. Dezember 2009**

Merkmal	Oberlandesgerichtsbezirk			Nordrhein- Westfalen
	Düsseldorf	Köln	Hamm	
Landgerichte . . . . .	6	3	10	19
Amtsgerichte . . . . .	29	23	78	130
Staatsanwaltschaften . . . . .	7	4	11	22
Senate und Kammern bei den Oberlandesgerichten				
Zivilsenate . . . . .	35	27	44	106
Strafsenate . . . . .	5	2	5	12
Landgerichten				
Zivilkammern . . . . .	69	62	111	242
Kammern für Handelssachen . . . . .	28	29	36	93
Strafkammern . . . . .	124	48	151	323
Richter/-innen bei den				
Oberlandesgerichten . . . . .	159	108	198	465
Landgerichten . . . . .	332	283	519	1 134
Amtsgerichten . . . . .	508	445	895	1 848

### 3. Geschäftsanfall und Geschäftsentwicklung bei den ordentlichen Gerichten und Staatsanwaltschaften 2006 – 2009

Vorgang	2006	2007	2008	2009
<b>Amtsgerichte</b>				
<b>Zivilsachen</b>				
Bürgerliche Rechtsstreitigkeiten				
Mahnsachen (Eingänge) . . . . .	2 534 350	2 127 774	2 125 325	2 218 647
Zivilprozesssachen				
aus dem Vorjahr übernommene unerledigte Verfahren und Eingänge (Geschäftsanfall) . . . . .	479 558	469 625	463 367	459 937
unerledigte Verfahren am Jahresende <sup>1)</sup> . . . . .	145 870	139 200	140 896	141 893
erledigte Verfahren . . . . .	335 547	325 292	322 806	318 072
davon waren				
Abhilfeverfahren gemäß § 321 a ZPO . . . . .	39	35	54	49
Klagen in Zwangsvollstreckungssachen, Anträge auf Vollstreckbarerklärung eines ausländischen Urteils aufgrund eines Vollstreckungsvertrages . . . . .	391	378	350	315
Verfahren über Arrest oder einstweilige Verfügung . . . . .	17 882	15 779	15 595	14 781
Klageverfahren . . . . .	278 116	281 097	286 392	287 704
sonstige zur Zuständigkeit des Prozessgerichts gehörende Verfahren . . . . .	39 119	28 003	20 415	15 223
Verteilungsverfahren . . . . .	48	59	40	58
Zwangsversteigerungen von unbeweglichen Gegenständen . . . . .	19 283	18 595	18 059	17 643
Zwangsverwaltungen . . . . .	7 540	7 331	7 075	6 690
sonstige zur Zuständigkeit des Vollstreckungsgerichts gehörige Vollstreckungssachen . . . . .	810 932	767 036	785 281	760 844
Anträge außerhalb eines bei Gericht anhängigen Streitverfahrens . . . . .	6 020	6 565	6 332	6 172

1) Durch justizseitige Bestandsbereinigungen entspricht der Wert nicht immer der Differenz zwischen Geschäftsanfall und erledigten Verfahren. – 2) Das Inkrafttreten des FamFG zum 01.09.2010 bewirkte so weitreichende Änderungen bei Grundgesamtheit und Gegenstandsbereich der Familiengerichtsstatistik, dass eine zusammengefasste Ergebnisdarstellung für das Berichtsjahr 2009 nicht möglich war. Es wird deshalb nur der Zeitraum Januar bis August abgebildet.

**Noch: 3. Geschäftsanfall und Geschäftsentwicklung bei den ordentlichen Gerichten  
und Staatsanwaltschaften 2006 – 2009**

Vorgang	2006	2007	2008	2009
<b>noch: Amtsgerichte</b>				
<b>Strafsachen</b>				
Geschäftsanfall ausgewählter Verfahren				
Anträge auf Erlass von Strafbefehlen .....	117 310	123 196	121 215	117 616
einzelne richterliche Anordnungen .....	176 893	183 474	167 693	162 692
Geschäftsentwicklung				
aus dem Vorjahr übernommene unerledigte Verfahren und Eingänge (Geschäftsanfall) .....	399 709	397 232	400 860	400 368
unerledigte Verfahren am Jahresende <sup>1)</sup> .....	97 758	103 690	99 785	92 379
erledigte Verfahren .....	301 718	293 601	301 101	303 336
davon waren				
Anklagen .....	177 731	172 168	177 407	178 755
beschleunigte Verfahren (§ 417 StPO) .....	1 436	1 097	964	1 103
vereinfachte Jugendverfahren (§ 76 JGG) .....	1 293	1 241	1 388	1 585
Hauptverhandlungen nach § 408 Abs. 3 StPO .....	1 540	1 595	1 747	1 860
Einsprüche gegen Strafbefehle .....	30 003	30 719	30 119	31 029
Privatklagen .....	66	73	87	100
objektive Verfahren .....	163	180	152	110
Nachverfahren nach § 439 StPO .....	5	3	3	9
Eröffnung durch ein Gericht höherer Ordnung .....	14	8	7	9
Sicherungsverfahren (§ 413 StPO, §§ 39, 40 JGG) .....	7	3	3	3
Bußgeldverfahren .....	89 231	86 382	89 108	88 629
Antrag auf Wiederaufnahme des Verfahrens .....	64	61	27	70
Zurückverweisung durch die Rechtsmittelinstanz .....	18	25	13	6
Vorlage/Verweisung durch ein Gericht niederer Ordnung ...	140	39	75	65
in ein Strafverfahren übergegangenes Bußgeldverfahren ...	7	7	1	3
Urteile .....	118 004	113 227	116 484	115 583
<b>Rechtshilfeersuchen (Zivil- und Strafsachen)</b>				
Ersuchen an das Amtsgericht .....	73 093	69 842	70 256	50 202

Anmerkungen S. 175

**Noch: 3. Geschäftsanfall und Geschäftsentwicklung bei den ordentlichen Gerichten  
und Staatsanwaltschaften 2006 – 2009**

Vorgang	2006	2007	2008	2009
<b>noch: Amtsgerichte</b>				
<b>Familiensachen<sup>2)</sup></b>				
Geschäftsentwicklung				
aus dem Vorjahr übernommene unerledigte Verfahren und Eingänge (Geschäftsanfall) . . . . .	243 675	247 528	258 018	209 544
unerledigte Verfahren am Jahresende <sup>1)</sup> . . . . .	104 028	106 712	109 241	109 379
erledigte Verfahren . . . . .	139 651	138 534	147 656	100 056
davon waren				
Eheverfahren . . . . .	55 737	52 917	55 819	37 655
Verfahren über abgetrennte Scheidungsfolgesachen . . . . .	2 862	3 005	3 253	3 156
Verfahren über allein anhängige andere Familiensachen . . . . .	78 735	78 871	84 507	56 324
Verfahren zur Aufhebung der Lebenspartnerschaft . . . . .	102	160	175	137
sonstige Verfahren nach dem Lebenspartnerschaftsgesetz . . . . .	56	28	31	20
Verfahren nach dem Gewaltschutzgesetz . . . . .	2 159	3 553	3 871	2 764
Von den Eheverfahren wurden durch Urteil erledigt . . . . .	46 132	43 678	46 908	31 722
davon lautete die Entscheidung auf				
Scheidung . . . . .	45 874	43 386	46 570	31 537
Aufhebung der Ehe . . . . .	54	74	53	34
Feststellung des Bestehens oder Nichtbestehens einer Ehe . . . . .	16	14	28	22
Herstellung des ehelichen Lebens oder Feststellung des Rechts zum Getrenntleben . . . . .	59	57	44	52
Abweisung des Scheidungsantrages . . . . .	129	147	213	77
<b>Landgerichte</b>				
<b>Zivilsachen</b>				
Bürgerliche Rechtsstreitigkeiten in erster Instanz				
Geschäftsentwicklung				
aus dem Vorjahr übernommene unerledigte Verfahren und Eingänge (Geschäftsanfall) . . . . .	155 689	150 533	149 811	152 372
unerledigte Verfahren am Jahresende <sup>1)</sup> . . . . .	65 595	64 194	66 199	68 717
erledigte Verfahren . . . . .	89 187	86 249	83 286	83 582
davon waren				
Abhilfeverfahren gemäß § 321 a ZPO . . . . .	5	5	5	2
Klagen in Zwangsvollstreckungssachen, Anträge auf Vollstreckbarerklärung eines ausländischen Urteils aufgrund eines Vollstreckungsvertrages . . . . .	628	577	482	403
Verfahren über Arrest oder einstweilige Verfügung . . . . .	5 924	6 051	5 674	5 676
Klageverfahren . . . . .	76 020	74 495	73 847	75 361
sonstige zur Zuständigkeit des Prozessgerichts gehörende Verfahren . . . . .	6 610	5 121	3 278	2 140

Anmerkungen S. 175

**Noch: 3. Geschäftsanfall und Geschäftsentwicklung bei den ordentlichen Gerichten  
und Staatsanwaltschaften 2006 – 2009**

Vorgang	2006	2007	2008	2009
<b>noch: Landgerichte</b>				
<b>Bürgerliche Rechtsstreitigkeiten in der Berufungsinstanz</b>				
<b>Geschäftsentwicklung</b>				
aus dem Vorjahr übernommene unerledigte Verfahren und Eingänge (Geschäftsanfall) . . . . .	24 221	23 426	23 339	23 326
unerledigte Verfahren am Jahresende <sup>1)</sup> . . . . .	7 970	7 488	7 962	7 945
erledigte Verfahren . . . . .	16 218	15 931	15 478	15 384
davon waren				
Abhilfeverfahren gemäß § 321 a ZPO . . . . .	.	.	1	10
Berufungen gegen Urteile				
– in Zwangsvollstreckungssachen, Anträge auf Vollstreckbarerklärung eines ausländischen Urteils aufgrund eines Vollstreckungsvertrages . . . . .	1	3	9	1
– in Verfahren über Arrest oder einstweilige Verfügung . . . . .	51	34	44	42
sonstige Berufungsverfahren . . . . .	15 962	15 759	15 226	15 184
sonstige zur Zuständigkeit des Berufungsgerichts gehörende Verfahren . . . . .	204	135	198	147
<b>Strafsachen</b>				
<b>Strafsachen in der ersten Instanz</b>				
<b>Geschäftsentwicklung</b>				
aus dem Vorjahr übernommene unerledigte Verfahren und Eingänge (Geschäftsanfall) . . . . .	5 070	5 192	5 056	5 309
unerledigte Verfahren am Jahresende <sup>1)</sup> . . . . .	1 524	1 537	1 559	1 659
erledigte Verfahren . . . . .	3 543	3 540	3 477	3 648
davon waren				
Anklagen . . . . .	3 021	3 046	3 082	3 185
objektive Verfahren . . . . .	4	–	4	–
Nachverfahren (§ 439 StPO) . . . . .	3	3	–	3
Sicherungsverfahren (§ 413 StPO) . . . . .	96	98	54	70
Vorlagen/Verweisung durch ein Gericht niederer Ordnung . . . . .	274	245	214	244
Eröffnung durch ein Gericht höherer Ordnung . . . . .	6	11	7	6
Antrag auf Wiederaufnahme nach Rechtskraft . . . . .	49	58	43	34
Zurückverweisung durch die Rechtsmittelinstanz . . . . .	90	79	73	106
Urteile . . . . .	2 418	2 418	2 349	2 404
Hauptverhandlungen . . . . .	2 761	2 790	2 673	2 709

Anmerkungen S. 175

**Noch: 3. Geschäftsanfall und Geschäftsentwicklung bei den ordentlichen Gerichten  
und Staatsanwaltschaften 2006 – 2009**

Vorgang	2006	2007	2008	2009
<b>noch: Landgerichte</b>				
Strafsachen in der Berufungsinstanz				
Geschäftsentwicklung				
aus dem Vorjahr übernommene unerledigte Verfahren und Eingänge (Geschäftsanfall) . . . . .	17 341	17 345	16 652	16 135
unerledigte Verfahren am Jahresende <sup>1)</sup> . . . . .	4 620	4 468	4 295	4 225
erledigte Verfahren . . . . .	12 741	12 480	12 279	11 905
davon waren				
Offizialverfahren . . . . .	12 582	12 297	12 157	11 770
Annahmeberufung (§ 313 StPO) im Offizialverfahren . . . .	49	47	39	47
Privatklageverfahren . . . . .	17	12	5	4
Antrag auf Wiederaufnahme nach Rechtskraft . . . . .	16	20	19	19
durch die Rechtsmittelinstanz zurückverwiesene Verfahren . . . . .	77	104	59	65
Urteile . . . . .	5 903	5 847	5 783	5 555
Hauptverhandlungen . . . . .	10 066	10 037	10 094	9 733
Beschwerden in Strafsachen . . . . .	9 331	9 086	9 357	8 892

**Oberlandesgerichte**

<b>Zivilsachen</b>				
Berufungen				
Geschäftsentwicklung				
aus dem Vorjahr übernommene unerledigte Verfahren und Eingänge (Geschäftsanfall) . . . . .	20 488	20 508	20 519	20 819
unerledigte Verfahren am Jahresende <sup>1)</sup> . . . . .	7 733	8 232	7 913	8 512
erledigte Verfahren . . . . .	12 754	12 261	12 607	12 308
davon waren				
Abhilfeverfahren gemäß § 321 a ZPO . . . . .	.	.	6	1
Berufungen gegen Urteile				
– in Zwangsvollstreckungssachen, Anträge auf Vollstreckbarerklärung eines ausländischen Urteils aufgrund eines Vollstreckungsvertrages . . . . .	4	10	6	7
– in Verfahren über Arrest oder einstweilige Verfügung . . . .	168	130	133	218
sonstige Berufungsverfahren . . . . .	12 483	12 049	12 432	12 053
sonstige zur Zuständigkeit des Berufungsgerichts gehörende Verfahren . . . . .	99	72	30	29

Anmerkungen S. 175

**Noch: 3. Geschäftsanfall und Geschäftsentwicklung bei den ordentlichen Gerichten  
und Staatsanwaltschaften 2006 – 2009**

Vorgang	2006	2007	2008	2009
noch: <b>Oberlandesgerichte</b>				
<b>Strafsachen</b>				
Strafsachen in der ersten Instanz				
Geschäftsentwicklung				
aus dem Vorjahr übernommene unerledigte Verfahren und Eingänge (Geschäftsanfall) . . . . .	10	6	9	9
unerledigte Verfahren am Jahresende <sup>1)</sup> . . . . .	4	3	6	6
erledigte Verfahren . . . . .	5	3	3	3
Revisionen und Rechtsbeschwerden in Bußgeldverfahren				
Geschäftsentwicklung				
aus dem Vorjahr übernommene unerledigte Verfahren und Eingänge (Geschäftsanfall) . . . . .	3 067	390	3 348	3 426
unerledigte Verfahren am Jahresende <sup>1)</sup> . . . . .	231	254	265	283
erledigte Verfahren . . . . .	2 837	2 938	3 080	3 143
davon waren				
Offizialverfahren . . . . .	1 240	1 340	1 315	1 305
Privatklageverfahren . . . . .	5	6	5	5
Rechtsbeschwerden nach dem OWiG . . . . .	727	716	783	743
Zulassungsanträge nach § 80 OWiG . . . . .	865	876	977	1 090
Geschäftsanfall an sonstigen Verfahren				
Beschwerden in Strafsachen (einschl. Kostenbeschw.) . . . .	4 236	4 539	4 721	4 406
Beschwerden in Bußgeldverfahren . . . . .	–	–	33	7
Anträge auf Haftentscheidung (§§ 121 ff StPO) . . . . .	573	509	564	392
Anträge auf gerichtliche Entscheidung im Klageerzwingungsverfahren (§ 172 StPO) . . . . .	631	653	638	590
Auslieferungsverfahren . . . . .	457	578	519	376
Verfahren nach § 23 EGGVG . . . . .	95	115	152	139
Anträge nach § 51 RVG . . . . .	437	399	308	353

Anmerkungen S. 175



**Noch: 3. Geschäftsanfall und Geschäftsentwicklung bei den ordentlichen Gerichten  
und Staatsanwaltschaften 2006 – 2009**

Vorgang	2006	2007	2008	2009
<b>Staatsanwaltschaften</b>				
<b>Geschäftsentwicklung</b>				
aus dem Vorjahr übernommene unerledigte Verfahren und Eingänge (Geschäftsanfall) . . . . .	1 241 225	1 319 155	1 317 605	1 221 450
unerledigte Verfahren am Jahresende <sup>1)</sup> . . . . .	167 869	148 336	132 523	130 869
erledigte Verfahren . . . . .	1 074 298	1 170 574	1 184 564	1 089 401
davon wurden erledigt durch				
Anklagen . . . . .	156 921	155 946	156 472	151 018
Anträge auf Erlass eines Strafbefehls . . . . .	109 168	113 295	110 933	107 052
Einstellung mit Auflage . . . . .	49 617	51 001	47 512	43 689
Einstellung ohne Auflage . . . . .	255 417	298 141	300 837	258 347
Einstellung wegen Schuldunfähigkeit . . . . .	1 229	1 294	1 500	1 167
Zurückweisung oder Einstellung gem. § 170 Abs. 2 StPO . . . . .	303 792	322 881	326 072	317 904
Eröffnung eines Sicherungsverfahrens . . . . .	64	51	53	50
Durchführung eines objektiven Verfahrens . . . . .	195	192	113	124
sofortige Hauptverhandlung (§ 417 StPO) . . . . .	2 136	1 461	1 273	1 516
vereinfachtes Jugendverfahren (§ 76 JGG) . . . . .	1 678	1 929	2 182	2 254
Verweisung auf den Weg der Privatklage . . . . .	46 250	72 070	80 019	61 805
Abgabe an die Verwaltungsbehörde als Ordnungswidrigkeit . . . . .	19 740	20 523	18 920	19 216
Abgabe an eine andere Staatsanwaltschaft . . . . .	45 425	55 313	65 369	50 846
vorläufige Einstellung . . . . .	34 121	30 762	30 230	29 680
andere Art der Einstellung . . . . .	48 545	45 715	43 079	44 733

Anmerkungen S. 175

**4. Geschäftsanfall bei den Finanzgerichten 2009**

Verfahren	Klagen vor dem Finanzgericht				Verfahren zur Gewährung von vorläufigem Rechtsschutz			
	Düsseldorf	Köln	Münster	Nordrhein-Westfalen	Düsseldorf	Köln	Münster	Nordrhein-Westfalen
Aus dem Vorjahr übernommene unerledigte Verfahren und Eingänge (Geschäftsanfall) . . . . .	8 916	8 804	10 565	28 285	1 019	707	789	2 515
Erledigte Verfahren . . . . .	4 576	3 510	4 684	12 770	828	593	668	2 089
Sachgebiete in den erledigten Verfahren davon	5 862	4 886	5 829	16 577	1 117	810	893	2 820
Steuern vom Einkommen . . . . .	2 199	2 218	2 190	6 607	392	314	253	959
objektbezogene Steuern . . . . .	294	278	351	923	85	59	72	216
Verkehrs- und Verbrauchssteuer . . . .	804	849	822	2 475	213	147	179	539
Feststellung von Besteuerungsgrundlagen . . . . .	921	696	807	2 424	96	43	83	222
sonstige . . . . .	1 644	845	1 659	4 148	331	247	306	884
Unerledigte Verfahren am Jahresende <sup>1)</sup>	4 340	5 288	5 880	15 508	191	113	121	425

1) Durch justizzeitige Bestandsbereinigungen entspricht der Wert nicht immer der Differenz zwischen Geschäftsanfall und erledigten Verfahren.

**5. Geschäftsanfall bei den Arbeitsgerichten 2005 – 2009**

Verfahren	2005	2006	2007	2008	2009
<b>Urteilsverfahren vor den Arbeitsgerichten</b>					
Aus dem Vorjahr übernommene unerledigte Verfahren und Eingänge (Geschäftsanfall) . . . . .	160 503	137 307	132 503	133 851	147 256
Erledigte Verfahren . . . . .	129 165	108 288	103 049	102 507	111 038
davon					
durch Vergleich . . . . .	73 225	62 427	57 924	59 459	68 740
streitiges Urteil . . . . .	10 810	8 742	8 751	8 337	7 941
sonstiges Urteil . . . . .	10 768	8 603	8 698	8 822	8 896
auf andere Weise . . . . .	34 362	28 516	27 676	25 889	25 461
Verfahrensgegenstände der erledigten Verfahren insgesamt . . . . .	171 465	146 752	136 653	130 696	139 253
darunter					
Bestandsstreitigkeiten . . . . .	76 875	61 128	55 930	55 404	66 369
darunter					
Kündigung . . . . .	74 214	58 685	51 684	52 350	63 440
Unerledigte Verfahren am Jahresende <sup>1)</sup>	31 338	29 019	29 439	31 243	36 148
<b>Berufungsverfahren vor den Landesarbeitsgerichten</b>					
Aus dem Vorjahr übernommene unerledigte Verfahren und Eingänge (Geschäftsanfall) . . . . .	8 192	7 103	7 197	7 021	6 434
Erledigte Berufungen . . . . .	5 909	5 264	4 863	4 884	4 305
davon					
durch Vergleich . . . . .	2 366	2 097	1 913	1 829	1 761
streitiges Urteil . . . . .	1 835	1 731	1 634	1 601	1 342
sonstiges Urteil . . . . .	46	38	30	31	34
auf andere Weise . . . . .	1 662	1 398	1 286	1 423	1 168
Unerledigte Verfahren am Jahresende <sup>1)</sup>	2 283	1 839	2 334	2 140	2 126

1) Durch justizzeitige Bestandsbereinigungen entspricht der Wert nicht immer der Differenz zwischen Geschäftsanfall und erledigten Verfahren. – – – bis einschl. 2006: Quelle: Justizministerium des Landes Nordrhein-Westfalen

**6. Geschäftsanfall bei den Verwaltungsgerichten 2009**

Verfahren	Nordrhein- Westfalen	Verwaltungsgerichte						
		Aachen	Arnsberg	Düsseldorf	Gelsen- kirchen	Köln	Minden	Münster
<b>Hauptverfahren vor dem Verwaltungsgericht</b>								
Aus dem Vorjahr übernommene unerledigte Verfahren und Eingänge (Geschäftsanfall) .....	63 691	4 530	6 772	14 327	11 152	16 168	5 884	4 858
Erledigte Verfahren .....	35 547	2 608	3 911	8 684	5 777	8 460	3 502	2 605
darunter								
Hochschulrecht .....	846	36	74	202	249	171	20	94
Ausländersrecht .....	2 767	149	303	463	621	727	167	337
Asylrecht .....	2 251	76	547	708	75	360	324	161
Abgabenrecht .....	7 495	614	1 005	1 561	1 416	1 759	684	456
Wehrpflichtrecht .....	199	13	20	50	27	41	26	22
Sozialrecht .....	4 958	553	373	1 033	787	1 188	663	361
Unerledigte Verfahren am Jahresende <sup>1)</sup> .....	28 137	1 922	2 861	5 642	5 374	7 704	2 382	2 252
<b>Verfahren zur Gewährung von vorläufigem Rechtsschutz</b>								
Aus dem Vorjahr übernommene unerledigte Verfahren und Eingänge (Geschäftsanfall) .....	14 284	924	877	2 670	4 170	3 536	867	1 240
Erledigte Verfahren .....	11 628	822	775	2 416	2 947	2 673	800	1 195
darunter								
Hochschulrecht .....	3 683	295	32	411	1 582	750	60	553
Ausländersrecht .....	1 512	98	112	364	366	321	84	167
Asylrecht .....	603	16	131	172	19	52	132	81
Abgabenrecht .....	1 098	55	86	162	246	423	91	35
Wehrpflichtrecht .....	80	3	6	15	6	24	12	14
Sozialrecht .....	353	44	16	90	58	81	23	41
Unerledigte Verfahren am Jahresende <sup>1)</sup> .....	2 649	102	102	254	1 216	863	67	45

1) Durch justizzeitige Bestandsbereinigungen entspricht der Wert nicht immer der Differenz zwischen Geschäftsanfall und erledigten Verfahren.

### 7. Geschäftsanfall bei dem Oberverwaltungsgericht 2009

Verfahren	Aus dem Vorjahr übernommene unerledigte Verfahren	Neuzugänge	Erledigte Verfahren	Unerledigte Verfahren am Jahresende <sup>1)</sup>
Erstinstanzliche Hauptverfahren . . . .	198	159	161	196
Berufungen, Beschwerden gegen Hauptsacheentscheidungen in Personalvertretungssachen und Be- schwerden in Disziplinarverfahren . . .	3 616	3 511	3 785	3 342
Beschwerden gegen Entscheidungen/ Verfahren zur Gewährung von vorläufigem Rechtsschutz . . . . .	431	2 283	2 327	386

1) Durch justizseitige Bestandsbereinigungen entspricht der Wert nicht immer der Differenz zwischen Geschäftsanfall und erledigten Verfahren.

### 8. Geschäftsanfall bei den Sozialgerichten 2008 und 2009

Art des Verfahrens Jahr	Verfahren								
	ins- gesamt	darunter der/des						Angelegenheiten nach dem	
		Kranken- versi- cherung	Unfall- versi- cherung	Renten- versi- cherung	Angele- genhei- ten der Bundes- agentur für Arbeit	Feststel- lung der Behinde- rung nach dem SGB IX	SGB XII und AsylbLG	SGB II	

#### Klageverfahren vor den Sozialgerichten

Aus dem Vorjahr übernommene unerledigte Verfahren und Eingänge (Geschäftsanfall) . . . . .	2008	148 981	15 163	10 462	30 609	12 420	29 783	7 266	33 935
	2009	158 373	14 233	10 576	29 441	12 257	35 004	7 852	39 196
Erledigte Klagen . . . . .	2008	69 016	7 409	4 719	14 063	6 506	13 099	3 206	15 652
	2009	74 528	6 367	4 731	13 593	5 737	17 270	3 490	19 077
davon 2009 durch									
Entscheidung . . . . .		7 615	1 029	1 079	1 635	600	602	440	1 541
gerichtlichen Vergleich . . . . .		8 018	416	248	1 247	665	1 302	532	3 299
übereinstimmende Erledigungserklärung		9 068	735	243	1 545	192	4 552	239	1 021
Anerkenntnis . . . . .		13 642	1 168	294	2 237	932	4 114	584	3 812
Zurücknahme . . . . .		31 184	2 347	2 506	5 730	3 010	6 423	1 384	8 061
sonstige Art . . . . .		4 146	503	289	1 045	282	211	214	1 183
Verweisung an andere Sozialgerichte . . .		855	169	72	154	56	66	97	160
Unerledigte Verfahren am Jahresende <sup>1)</sup> . .		83 811	7 862	5 842	15 845	6 518	17 733	4 361	20 101

#### Berufungsverfahren vor dem Landessozialgericht

Aus dem Vorjahr übernommene unerledigte Verfahren und Eingänge (Geschäftsanfall) . . . . .	2008	9 821	910	1 678	3 864	693	643	431	788
	2009	9 471	993	1 731	3 593	487	555	443	880
Erledigte Berufungen . . . . .	2008	4 668	415	717	1 763	423	366	201	446
	2009	5 224	510	776	2 463	277	273	175	393
davon 2009 durch									
Entscheidung . . . . .		919	114	191	321	61	25	42	80
gerichtlichen Vergleich . . . . .		698	72	82	274	50	32	36	99
übereinstimmende Erledigungserklärung		257	13	11	156	4	44	8	4
Anerkenntnis . . . . .		912	19	17	808	16	19	5	14
Zurücknahme . . . . .		2 124	229	444	743	137	150	68	175
sonstige Art . . . . .		314	63	31	161	9	3	16	21
Unerledigte Verfahren am Jahresende <sup>1)</sup> . .		4 225	468	955	1 128	210	282	268	485

1) Durch justizseitige Bestandsbereinigungen entspricht der Wert nicht immer der Differenz zwischen Geschäftsanfall und erledigten Verfahren.

**9. Abgeurteilte 2006 – 2009 nach Art der Entscheidung**

Art der Entscheidung	Abgeurteilte			
	2006	2007	2008	2009
<b>nach allgemeinem Strafrecht</b>				
<b>Abgeurteilte insgesamt</b> . . . . .	<b>203 791</b>	<b>199 424</b>	<b>199 738</b>	<b>191 185</b>
darunter				
freigesprochen . . . . .	6 360	5 863	6 105	6 185
Verfahren eingestellt . . . . .	37 404	36 270	35 025	33 737
verurteilt . . . . .	159 810	157 025	158 354	150 994
darunter zu				
Freiheitsstrafe . . . . .	31 283	29 836	29 892	28 666
davon				
unter 6 Monate . . . . .	9 634	8 883	9 223	8 973
6 Monate bis einschl. 1 Jahr . . . . .	13 699	13 384	13 118	12 497
mehr als ein Jahr <sup>1)</sup> . . . . .	7 930	7 554	7 529	7 174
lebenslang . . . . .	20	15	22	22
Strafarrest . . . . .	2	6	–	9
Geldstrafe . . . . .	128 525	127 183	128 462	122 319
Geldstrafe neben Freiheitsstrafe . . . . .	51	65	57	69
<b>nach Jugendstrafrecht<sup>2)</sup></b>				
<b>Abgeurteilte insgesamt</b> . . . . .	<b>42 388</b>	<b>40 233</b>	<b>34 849</b>	<b>40 968</b>
darunter				
freigesprochen . . . . .	1 064	1 140	957	1 292
Verfahren eingestellt . . . . .	11 925	11 336	9 744	11 686
verurteilt . . . . .	29 382	27 745	24 137	27 973
darunter zu				
Jugendstrafe . . . . .	4 564	4 110	3 451	3 734
davon				
6 Monate bis einschl. 1 Jahr . . . . .	2 521	2 212	1 787	1 898
mehr als ein Jahr . . . . .	2 043	1 898	1 664	1 836
Zuchtmittel insgesamt . . . . .	34 817	33 215	29 440	34 770
davon				
Jugendarrest . . . . .	6 646	6 318	5 283	5 888
Auferlegung besonderer Pflichten . . . . .	18 115	17 309	15 209	17 879
Verwarnungen . . . . .	10 056	9 588	8 948	11 003
Erziehungsmaßnahmen . . . . .	6 462	6 127	5 837	6 898

1) außer lebenslang – 2) Im Berichtsjahr 2008 gab es eine Unterefassung im Bereich des Jugendstrafrechts. Ein nicht bezifferbarer Teil der Verurteilten 2008 floss nachträglich bei der Bearbeitung in das Berichtsjahr 2009 ein.

**10. Verurteilungsziffern 2004 – 2009**

Jahr	Rechtskräftig Verurteilte je 100 000 der Bevölkerung <sup>1)</sup> gleichen Alters und Geschlechts											
	strafmündige Personen			Erwachsene			Heranwachsende			Jugendliche		
	insgesamt	männlich	weiblich	zusammen	männlich	weiblich	zusammen	männlich	weiblich	zusammen	männlich	weiblich
2004 . . . . .	1 213	2 054	430	1 092	1 841	402	3 214	5 405	942	1 853	3 080	562
2005 . . . . .	1 258	2 122	451	1 133	1 902	442	3 304	5 559	968	1 894	3 141	582
2006 . . . . .	1 217	2 053	436	1 090	1 833	404	3 156	5 263	968	1 916	3 166	605
2007 . . . . .	1 186	2 006	419	1 071	1 805	393	2 878	4 811	863	1 844	3 075	551
2008 . . . . .	1 170	1 976	416	1 080	1 820	395	2 582	4 308	782	1 619	2 678	506
2009 . . . . .	1 149	1 925	422	1 030	1 723	388	2 840	4 701	895	1 878	3 017	679

1) bezogen auf die Zahl der Bevölkerung zu Beginn des Berichtsjahres

## 11. Wegen Straftaten Verurteilte 2006 – 2009 nach Deliktgruppen

Deliktgruppe §§ des StGB	Jahr	Verurteilte				
		Erwachsene	Heranwachsende <sup>1)</sup>	Jugendliche <sup>1)</sup>	insgesamt	weiblich
<b>Straftaten</b>						
gegen den Staat, die öffentliche Ordnung, die Religion und im Amte (§§ 80 bis 168, 331 bis 357) <sup>2)</sup> . . . .	2006	4 060	553	403	5 016	1 066
	2007	4 049	486	380	4 915	975
	2008	4 081	469	358	4 908	954
	2009	3 819	557	416	4 792	984
gegen den Personenstand, die Ehe und die Familie (§§ 169 bis 173) . . . . .	2006	829	5	–	834	22
	2007	657	3	–	660	24
	2008	584	1	1	586	28
	2009	496	4	1	501	15
gegen die sexuelle Selbstbestimmung (§§ 174 bis 184e) . . . . .	2006	1 517	93	175	1 785	31
	2007	1 510	108	173	1 791	33
	2008	1 646	91	134	1 871	50
	2009	1 300	77	134	1 511	42
gegen die Person (§§ 185 bis 241a) <sup>2)</sup> . . . . .	2006	16 982	3 346	4 098	24 426	2 337
	2007	17 466	3 346	4 211	25 023	2 427
	2008	17 557	2 973	3 897	24 427	2 336
	2009	17 238	3 529	4 334	25 101	2 586
Diebstahl und Unterschlagung (§§ 242 bis 248c) . . . . .	2006	28 553	3 717	5 397	37 667	9 452
	2007	27 047	3 459	4 926	35 432	8 955
	2008	26 395	3 024	4 148	33 567	8 400
	2009	25 769	3 503	4 894	34 166	8 871
Raub und Erpressung (§§ 249 bis 255) . . . . .	2006	1 182	629	1 223	3 034	212
	2007	1 225	582	1 133	2 940	188
	2008	1 167	495	1 001	2 663	192
	2009	1 081	551	1 027	2 659	158
andere Vermögens- und Eigentumsdelikte, Urkundenfälschung (§§ 257 bis 305a) . . . . .	2006	44 061	4 739	1 908	50 708	12 988
	2007	43 330	4 242	1 935	49 507	12 497
	2008	42 098	3 830	1 652	47 580	12 613
	2009	41 732	4 395	1 958	48 085	12 901
gemeingefährliche Straftaten (§§ 306 bis 330a) <sup>2)</sup> . . . . .	2006	689	73	64	826	76
	2007	684	85	82	851	70
	2008	629	94	53	776	73
	2009	599	52	49	700	68
Straftaten im Straßenverkehr (§§ 142, 222, 229, 315b, 315c, 316, 323a) . . . . .	2006	25 330	2 331	426	28 087	4 578
	2007	24 437	2 274	485	27 196	4 338
	2008	23 817	1 894	346	26 057	4 320
	2009	21 722	1 962	376	24 060	3 986
<b>Straftaten insgesamt</b> . . . . .	<b>2006</b>	<b>123 203</b>	<b>15 486</b>	<b>13 694</b>	<b>152 383</b>	<b>30 762</b>
	<b>2007</b>	<b>120 405</b>	<b>14 585</b>	<b>13 325</b>	<b>148 315</b>	<b>29 507</b>
	<b>2008</b>	<b>117 974</b>	<b>12 871</b>	<b>11 590</b>	<b>142 435</b>	<b>28 966</b>
	<b>2009</b>	<b>113 756</b>	<b>14 630</b>	<b>13 189</b>	<b>141 575</b>	<b>29 611</b>

1) Im Berichtsjahr 2008 gab es eine Untererfassung im Bereich des Jugendstrafrechts. Ein nicht bezifferbarer Teil der Verurteilten 2008 floss nachträglich bei der Bearbeitung in das Berichtsjahr 2009 ein. – 2) ohne Straßenverkehrsdelikte

**12. Verurteilte 2005 – 2009 nach ausgewählten Straftaten**

Personengruppe Strafbare Handlung	2005	2006	2007	2008	2009 <sup>1)</sup>
<b>Verurteilte Erwachsene insgesamt</b> . . . . .	<b>159 330</b>	<b>153 571</b>	<b>151 056</b>	<b>152 529</b>	<b>145 473</b>
darunter verurteilt wegen					
Straftaten gegen die sexuelle Selbstbestimmung . . . . .	1 676	1 517	1 510	1 646	1 300
Straftaten gegen das Leben . . . . .	331	256	243	244	246
Körperverletzung . . . . .	13 759	13 653	13 619	13 490	12 816
Diebstahl und Unterschlagung . . . . .	30 132	28 553	27 047	26 395	25 769
Raub und Erpressung . . . . .	1 137	1 182	1 225	1 167	1 081
Begünstigung und Hehlerei . . . . .	805	924	868	891	773
Betrug und Untreue . . . . .	38 834	37 074	36 370	35 441	35 182
Urkundenfälschung . . . . .	3 708	3 549	3 565	3 219	3 187
Straftaten gegen das Straßenverkehrsgesetz . . . . .	9 314	8 820	8 901	9 614	8 770
<b>Verurteilte Erwachsene, weiblich</b> . . . . .	<b>30 904</b>	<b>29 597</b>	<b>28 770</b>	<b>28 954</b>	<b>28 450</b>
darunter verurteilt wegen					
Straftaten gegen die sexuelle Selbstbestimmung . . . . .	49	27	28	48	38
Straftaten gegen das Leben . . . . .	48	38	35	42	29
Körperverletzung . . . . .	1 426	1 423	1 361	1 376	1 260
Diebstahl und Unterschlagung . . . . .	8 122	7 666	7 399	7 006	7 012
Raub und Erpressung . . . . .	78	81	73	100	77
Begünstigung und Hehlerei . . . . .	134	135	122	110	121
Betrug und Untreue . . . . .	10 650	10 227	10 002	10 203	10 265
Urkundenfälschung . . . . .	781	730	720	699	703
Straftaten gegen das Straßenverkehrsgesetz . . . . .	984	938	894	1 010	881
<b>Verurteilte Heranwachsende insgesamt</b> . .	<b>19 696</b>	<b>19 355</b>	<b>18 210</b>	<b>16 502</b>	<b>18 344</b>
darunter verurteilt wegen					
Straftaten gegen die sexuelle Selbstbestimmung . . . . .	131	93	108	91	77
Straftaten gegen das Leben . . . . .	37	32	22	20	24
Körperverletzung . . . . .	2 906	3 065	3 047	2 594	3 126
Diebstahl und Unterschlagung . . . . .	3 884	3 717	3 459	3 024	3 503
Raub und Erpressung . . . . .	626	629	582	495	551
Begünstigung und Hehlerei . . . . .	140	160	148	104	159
Betrug und Untreue . . . . .	3 812	3 681	3 226	2 968	3 338
Urkundenfälschung . . . . .	322	334	260	241	322
Straftaten gegen das Straßenverkehrsgesetz . . . . .	1 197	1 125	1 025	896	915

1) Im Berichtsjahr 2008 gab es eine Untererfassung im Bereich des Jugendstrafrechts. Ein nicht bezifferbarer Teil der Verurteilten 2008 floss nachträglich bei der Bearbeitung in das Berichtsjahr 2009 ein.

## Noch: 12. Verurteilte 2005 – 2009 nach ausgewählten Straftaten

Personengruppe Strafbare Handlung	2005	2006	2007	2008	2009 <sup>1)</sup>
<b>Verurteilte Heranwachsende, weiblich . . .</b>	<b>2 833</b>	<b>2 911</b>	<b>2 674</b>	<b>2 446</b>	<b>2 826</b>
darunter verurteilt wegen					
Straftaten gegen die sexuelle Selbstbestimmung . . . . .	6	3	2	1	–
Straftaten gegen das Leben . . . . .	3	4	1	–	4
Körperverletzung . . . . .	215	260	270	200	266
Diebstahl und Unterschlagung . . . . .	711	673	629	563	712
Raub und Erpressung . . . . .	37	21	22	20	13
Begünstigung und Hehlerei . . . . .	17	18	16	19	25
Betrug und Untreue . . . . .	1 118	1 163	951	945	1 045
Urkundenfälschung . . . . .	48	71	56	62	68
Straftaten gegen das Straßenverkehrsgesetz . . . . .	63	54	58	59	75
<b>Verurteilte Jugendliche insgesamt . . . . .</b>	<b>16 024</b>	<b>16 266</b>	<b>15 504</b>	<b>13 460</b>	<b>15 150</b>
darunter verurteilt wegen					
Straftaten gegen die sexuelle Selbstbestimmung . . . . .	188	175	173	134	134
Straftaten gegen das Leben . . . . .	6	8	9	10	5
Körperverletzung . . . . .	3 439	3 776	3 881	3 571	3 941
Diebstahl und Unterschlagung . . . . .	5 269	5 397	4 926	4 148	4 894
Raub und Erpressung . . . . .	1 115	1 223	1 133	1 001	1 027
Begünstigung und Hehlerei . . . . .	145	108	119	102	113
Betrug und Untreue . . . . .	1 076	983	926	767	984
Urkundenfälschung . . . . .	195	212	160	148	158
Straftaten gegen das Straßenverkehrsgesetz . . . . .	1 851	1 755	1 439	1 152	1 186
<b>Verurteilte Jugendliche, weiblich . . . . .</b>	<b>2 399</b>	<b>2 505</b>	<b>2 260</b>	<b>2 050</b>	<b>2 671</b>
darunter verurteilt wegen					
Straftaten gegen die sexuelle Selbstbestimmung . . . . .	–	1	3	1	4
Straftaten gegen das Leben . . . . .	1	–	1	–	–
Körperverletzung . . . . .	508	572	576	537	718
Diebstahl und Unterschlagung . . . . .	992	1 113	927	831	1 147
Raub und Erpressung . . . . .	89	110	93	72	68
Begünstigung und Hehlerei . . . . .	14	14	14	18	21
Betrug und Untreue . . . . .	412	336	292	263	354
Urkundenfälschung . . . . .	46	41	36	25	34
Straftaten gegen das Straßenverkehrsgesetz . . . . .	42	45	45	31	40

Anmerkung S. 187



**13. Verurteilte wegen Delikten im Straßenverkehr 1999 – 2009**

Jahr	Verurteilte									
	insgesamt	nach dem Strafgesetzbuch (StGB)								nach dem Straßenverkehrsgesetz (StVG)
		unerlaubtes Entfernen vom Unfallort § 142 StGB	fahrlässige Tötung in Verbindung mit einem Verkehrsunfall § 222 StGB	fahrlässige Körperverletzung in Verbindung mit einem Verkehrsunfall § 229 StGB	gefährliche Eingriffe in den Straßenverkehr § 315b StGB	Gefährdung des Straßenverkehrs § 315c StGB	Trunkenheit im Verkehr § 316 StGB	Vollrausch in Verbindung mit einem Verkehrsunfall § 323a StGB	zusammen	
1999 . . . . .	49 835	6 724	178	5 032	234	5 200	20 760	228	38 356	11 479
2000 . . . . .	48 349	6 702	184	4 472	254	5 322	19 104	207	36 245	12 104
2001 . . . . .	45 047	6 834	172	4 299	286	4 757	16 663	227	33 238	11 809
2002 . . . . .	44 492	7 109	183	4 076	300	4 250	16 147	178	32 243	12 249
2003 . . . . .	42 483	6 806	161	3 882	277	4 164	15 297	199	30 786	11 697
2004 . . . . .	44 015	7 623	116	2 962	320	4 445	15 832	115	31 413	12 602
2005 . . . . .	42 621	7 355	151	2 736	305	4 256	15 346	110	30 259	12 362
2006 . . . . .	39 787	7 256	121	2 519	287	3 789	14 009	106	28 087	11 700
2007 . . . . .	38 561	6 851	104	2 372	259	3 659	13 855	96	27 196	11 365
2008 . . . . .	37 719	6 728	107	2 143	221	3 579	13 208	71	26 057	11 662
2009 . . . . .	34 931	6 456	90	1 809	208	3 258	12 189	50	24 060	10 871

**14. Gefangene und Verwahrte in Justizvollzugsanstalten 2006 – 2009 nach Straftart\*)**

Straftart Jahr	Gefangene und Verwahrte								
	Erwachsene		Heranwachsende		Jugendliche		insgesamt	weiblich	
	zusammen	weiblich	zusammen	weiblich	zusammen	weiblich			
Freiheitsstrafe <sup>1)</sup> . . . . .	2006	13 475	753	21	–	–	–	13 496	753
	2007	13 680	765	36	3	–	–	13 716	768
	2008	13 521	764	42	1	–	–	13 563	765
	2009	13 557	785	31	3	–	–	13 588	788
Jugendstrafe <sup>2)</sup> . . . . .	2006	614	26	727	30	169	5	1 510	61
	2007	607	30	763	27	192	9	1 562	66
	2008	623	25	738	24	166	8	1 527	57
	2009	597	29	771	25	166	8	1 534	62
Sicherungsverwahrung . . . . .	2006	121	–	–	–	–	–	121	–
	2007	137	–	–	–	–	–	137	–
	2008	137	–	–	–	–	–	137	–
	2009	145	–	–	–	–	–	145	–
<b>Insgesamt . . . . .</b>	<b>2006</b>	<b>14 210</b>	<b>779</b>	<b>748</b>	<b>30</b>	<b>169</b>	<b>5</b>	<b>15 127</b>	<b>814</b>
	<b>2007</b>	<b>14 424</b>	<b>795</b>	<b>799</b>	<b>30</b>	<b>192</b>	<b>9</b>	<b>15 415</b>	<b>834</b>
	<b>2008</b>	<b>14 281</b>	<b>789</b>	<b>780</b>	<b>25</b>	<b>166</b>	<b>8</b>	<b>15 227</b>	<b>822</b>
	<b>2009</b>	<b>14 299</b>	<b>814</b>	<b>802</b>	<b>28</b>	<b>166</b>	<b>8</b>	<b>15 267</b>	<b>850</b>

\*) Stand 31. März – 1) einschl. Jugendstrafe bei Verurteilten, die gem. § 92 JGG aus dem Jugendstrafvollzug ausgenommen sind – 2) einschl. Freiheitsstrafe, die gem. § 114 JGG in der Jugendstrafanstalt vollzogen wird

## 15. Abgeurteilte und Verurteilte 2009

Lfd. Nr.	Straftat a = Insgesamt b = weiblich	Abgeurteilte				Von den			
		Erwach-sene	Heran-wach-sende	Jugend-liche	ins-gesamt	Verurteilte			
						Erwach-sene	Heran-wach-sende	Jugend-liche	ins-gesamt
	Straftaten nach dem Strafgesetzbuch								
1	Friedensverrat, Hoch- verrat, Staatsgefährdung a (§§ 80 bis 92b) . . . . . b	178 10	64 4	68 6	310 20	134 6	43 2	43 6	220 14
2	Landesverrat und Gefähr- dung der inneren und äußeren Sicherheit a (§§ 93 bis 108e) . . . . . b	5 1	3 –	4 –	12 1	4 –	2 –	1 –	7 –
3	Straftaten gegen die Landesverteidigung a (§§ 109 bis 109k) . . . . . b	– –	– –	– –	– –	– –	– –	– –	– –
4	Widerstand gegen die Staatsgewalt a (§§ 111 bis 121) . . . . . b darunter	1 236 132	209 22	93 12	1 538 166	884 93	151 15	73 8	1 108 116
5	Widerstand gegen Vollstreckungsbeamte a (§ 113) . . . . . b	1 216 128	200 21	91 12	1 507 161	871 89	145 15	73 8	1 089 112
6	Straftaten gegen die öffentliche Ordnung a (§§ 123 bis 145d) . . . . . b darunter	10 218 2 519	1 170 228	424 66	11 812 2 813	7 001 1 687	727 120	282 35	8 010 1 842
7	unerlaubtes Entfernen a vom Unfallort (§ 142) . b	8 525 2 197	875 188	149 14	9 549 2 399	5 783 1 468	556 97	117 9	6 456 1 574
8	Geld- und Wertzeichen- fälschung a (§§ 146 bis 152b) . . . . . b	120 16	8 1	11 1	139 18	104 14	5 1	7 –	116 15
9	falsche uneidliche Aussage und Meineid a (§§ 153 bis 163) . . . . . b	1 448 430	206 54	113 28	1 767 512	879 251	122 27	71 15	1 072 293
10	falsche Verdächtigung a (§ 164) . . . . . b	814 305	112 57	105 54	1 031 416	538 215	62 26	55 28	655 269
11	Straftaten, die sich auf die Religion und Weltan- schauung beziehen a (§§ 166 bis 168) . . . . . b	5 1	– –	– –	5 1	3 –	– –	– –	3 –
12	Straftaten gegen den Personenstand, die Ehe und Familie a (§§ 169 bis 173) . . . . . b darunter	1 087 40	10 3	1 –	1 098 43	496 14	4 1	1 –	501 15
13	Doppelehe (§ 172) . . . . . a b	3 1	1 1	– –	4 2	2 1	– –	– –	2 1

\*) Im Berichtsjahr 2008 gab es eine Untererfassung im Bereich des Jugendstrafrechts. Ein nicht bezifferbarer Teil der Verur

**nach strafbarer Handlung und Art der Entscheidung\*)**

Abgeurteilten waren					Von den Verurteilten erhielten als schwerste Strafe oder Maßregel nach								Lfd. Nr.
Personen, bei denen andere Ent- scheidungen getroffen wurden nach					allgemeinem Strafrecht				Jugendstrafrecht				
darunter Vorbe- strafte	allgem. Strafrecht		Jugendstrafrecht		Geld- strafe	Straf- arrest	Freiheitsstrafe		Jugend- strafe	Zucht- mittel	Erzie- hungs- maß- regeln		
	ins- gesamt	darunter Frei- spruch	ins- gesamt	darunter Frei- spruch			ins- gesamt	darunter mit Geld- strafe					
118 6	51 5	16 3	39 1	5 -	118 7	- -	24 -	- -	2 -	76 7	- -	1	
4 -	2 1	- -	3 -	- -	2 -	- -	2 -	- -	1 -	1 -	1 -	2	
- -	- -	- -	- -	- -	- -	- -	- -	- -	- -	- -	- -	3	
664 41	366 40	14 -	64 10	- -	810 94	- -	107 4	- -	24 -	154 16	13 2	4	
656 40	358 40	10 -	60 9	- -	796 90	- -	107 4	- -	24 -	150 16	12 2	5	
2 301 277	3 372 870	423 110	430 101	41 7	7 086 1 728	- -	210 12	- -	20 1	663 92	31 9	6	
1 422 164	2 858 764	341 93	235 61	22 7	5 910 1 510	- -	122 6	- -	12 -	399 54	13 4	7	
43 8	17 2	9 1	6 1	- -	12 -	- -	92 14	3 1	4 1	8 -	- -	8	
474 75	596 188	116 33	99 31	6 -	670 211	- -	235 47	- -	23 1	141 33	3 1	9	
326 93	289 100	38 20	87 47	15 7	496 211	- -	60 14	- -	6 -	87 42	6 2	10	
3 -	2 1	- -	- -	- -	3 -	- -	- -	- -	- -	- -	- -	11	
284 6	593 26	39 3	4 2	- -	157 6	- -	340 8	- -	1 -	3 1	- -	12	
- -	1 -	- -	1 1	- -	2 1	- -	- -	- -	- -	- -	- -	13	

teilten 2008 floss nachträglich bei der Bearbeitung in das Berichtsjahr 2009 ein.

## Noch: 15. Abgeurteilte und Verurteilte 2009

Lfd. Nr.	Straftat a = Insgesamt b = weiblich	Abgeurteilte				Von den.			
		Erwach-sene	Heran-wach-sende	Jugend-liche	ins-gesamt	Verurteilte			
						Erwach-sene	Heran-wach-sende	Jugend-liche	ins-gesamt
14	Straftaten gegen die sexuelle Selbstbestimmung (§§ 174 bis 184f) . . . . b	1 638	134	185	1 957	1 300	77	134	1 511
	darunter	50	1	4	55	38	–	4	42
15	sexueller Missbrauch von Kindern (§§ 176, 176a, 176b) b	436	41	102	579	365	25	82	472
		11	–	3	14	6	–	3	9
16	Vergewaltigung und sexuelle Nötigung (§§ 177, 178) . . . . . b	431	52	58	541	287	26	42	355
		2	–	1	3	1	–	1	2
17	Beleidigung (§§ 185 bis 200) . . . . b	4 881	550	430	5 861	3 735	360	245	4 340
		571	64	102	737	412	38	49	499
18	Verletzung des persönlichen Lebens- und Geheimbereichs (§§ 201 bis 206) . . . . b	99	9	6	114	66	4	4	74
		14	2	1	17	12	–	–	12
19	Straftaten gegen das Leben (§§ 211 bis 222) . b	344	28	7	379	246	24	5	275
	darunter	37	6	1	44	29	4	–	33
20	Mord (§ 211) . . . . . a	38	3	2	43	33	3	1	37
		6	1	1	8	6	1	–	7
21	Totschlag, Totschlag unter mildernden Umständen (§§ 212, 213) b	94	3	1	98	74	3	1	78
		8	1	–	9	5	1	–	6
22	Schwangerschaftsabbruch (§§ 218 bis 219b) . . . b	2	–	–	2	1	–	–	1
		–	–	–	–	–	–	–	–
23	fahrlässige Tötung im Straßenverkehr (§ 222) b	90	14	1	105	77	12	1	90
		12	2	–	14	10	1	–	11
24	Straftaten gegen die körperliche Unversehrtheit (§§ 223 bis 231) . . . . b	19 729	4 728	5 622	30 079	12 816	3 126	3 941	19 883
	darunter	2 061	452	1 074	3 587	1 260	266	718	2 244
25	fahrlässige Körperverletzung im Straßenverkehr (§ 229) . . . . . b	2 086	274	37	2 397	1 624	162	23	1 809
		399	42	1	442	306	15	–	321
26	Straftaten gegen die persönliche Freiheit (§§ 232 bis 241a) . . . . b	3 598	316	260	4 174	2 076	189	163	2 428
		210	25	32	267	102	13	15	130
27	Diebstahl und Unterschlagung (§§ 242 bis 248c) b	31 561	4 826	7 303	43 690	25 769	3 503	4 894	34 166
		8 156	1 048	1 980	11 184	7 012	712	1 147	8 871
28	Raub und Erpressung (§§ 249 bis 255) . . . . b	1 561	698	1 246	3 505	1 081	551	1 027	2 659
		127	22	95	244	77	13	68	158
29	Begünstigung und Hehleri (§§ 257 bis 262) . . . b	1 039	212	159	1 410	773	159	113	1 045
		164	31	27	222	121	25	21	167

Anmerkung S. 190

## nach strafbarer Handlung und Art der Entscheidung\*)

Abgeurteilten waren					Von den Verurteilten erhielten als schwerste Strafe oder Maßregel nach								Lfd. Nr.
Personen, bei denen andere Ent- scheidungen getroffen wurden nach					allgemeinem Strafrecht				Jugendstrafrecht				
darunter Vorbe- strafte	allgem. Strafrecht		Jugendstrafrecht		Geld- strafe	Straf- arrest	Freiheitsstrafe		Jugend- strafe	Zucht- mittel	Erzie- hungs- maß- regeln		
	ins- gesamt	darunter Frei- spruch	ins- gesamt	darunter Frei- spruch			ins- gesamt	darunter mit Geld- strafe					
563 30	363 13	180 6	83 -	29 -	407 22	2 -	903 16	1 -	90 1	105 3	4 -	14	
161 3	76 5	34 3	31 -	6 -	19 -	2 -	345 6	- -	43 1	60 2	3 -	15	
181 2	154 1	105 1	32 -	17 -	2 -	- -	286 1	1 -	43 -	24 1	- -	16	
2 457 200	1 199 164	112 12	322 74	23 3	3 734 420	- -	140 8	- -	24 2	419 65	23 4	17	
32 2	35 3	4 -	5 2	- -	61 11	- -	5 1	- -	- -	6 -	2 -	18	
85 8	101 10	20 1	3 1	- -	86 13	- -	164 17	- -	15 3	10 -	- -	19	
19 2	5 -	2 -	1 1	- -	- -	- -	33 6	- -	4 1	- -	- -	20	
39 3	20 3	2 1	- -	- -	- -	- -	74 5	- -	4 1	- -	- -	21	
- -	1 -	- -	- -	- -	1 -	- -	- -	- -	- -	- -	- -	22	
15 2	14 3	3 -	1 -	- -	50 10	- -	31 1	- -	4 -	5 -	- -	23	
9 829 666	7 415 852	1 210 83	2 781 491	392 34	9 392 1 113	2 -	3 969 207	13 2	917 56	5 280 805	323 63	24	
468 44	500 100	26 3	88 21	2 -	1 661 312	- -	62 3	- -	1 -	84 6	1 -	25	
1 307 51	1 573 114	277 16	173 23	24 2	1 873 92	- -	262 15	1 -	22 -	256 23	15 -	26	
20 914 4 435	6 141 1 234	989 190	3 383 1 079	329 79	18 684 6 079	1 -	7 771 1 145	14 2	1 073 80	6 341 1 467	296 100	27	
1 580 66	526 51	185 16	320 35	92 9	70 12	- -	1 023 66	3 -	742 26	803 53	21 1	28	
516 62	276 45	87 16	89 10	8 1	617 113	- -	199 17	- -	13 2	205 34	11 1	29	

## Noch: 15. Abgeurteilte und Verurteilte 2009

Lfd. Nr.	Straftat a = Insgesamt b = weiblich	Abgeurteilte				Von den.			
		Erwach-sene	Heran-wach-sende	Jugend-liche	ins-gesamt	Verurteilte			
						Erwach-sene	Heran-wach-sende	Jugend-liche	ins-gesamt
30	Betrug und Untreue a (§§ 263 bis 266b) . . . . b	44 019 12 622	4 835 1 588	1 702 671	50 556 14 881	35 182 10 265	3 338 1 045	984 354	39 504 11 664
31	Urkundenfälschung a (§§ 267 bis 282) . . . . b	4 087 901	417 96	225 57	4 729 1 054	3 187 703	322 68	158 34	3 667 805
32	Insolvenzstraftaten a (§§ 283 bis 283d) . . . . b	297 48	4 1	1 –	302 49	198 28	2 1	1 –	201 29
33	strafbarer Eigennutz a (§§ 284 bis 297) . . . . b	223 25	8 3	5 1	236 29	113 8	4 –	5 1	122 9
34	Straftaten gegen den Wettbewerb a (§§ 298 bis 302) . . . . b	17 2	– –	– –	17 2	10 1	– –	– –	10 1
35	Sachbeschädigung a (§§ 303 bis 305a) . . . . b	2 947 233	927 54	1 283 100	5 157 387	2 269 153	570 28	697 45	3 536 226
36	gemeingefährliche Straf- a taten (§§ 306 bis 323c) b	16 009 2 151	1 400 116	347 23	17 756 2 290	14 734 2 027	1 283 106	284 11	16 301 2 144
37	gefährliche Eingriffe in den Straßenverkehr a (§ 315b) . . . . . b	379 27	49 2	43 3	471 32	145 7	31 2	32 2	208 11
38	Gefährdung des Straßen- a verkehrs (§ 315c) . . . . b	3 340 520	442 29	75 3	3 857 552	2 799 471	396 27	63 2	3 258 500
39	Trunkenheit im Verkehr a (§ 316) . . . . . b	11 621 1 517	840 77	153 6	12 614 1 600	11 247 1 485	802 71	140 4	12 189 1 560
40	Vollrausch in Verbindung mit einem Verkehrs- a unfall (§ 323a) . . . . . b	48 9	3 –	– –	51 9	47 9	3 –	– –	50 9
41	Straftaten gegen die Um- a welt (§§ 324 bis 330d) b	164 9	2 1	– –	166 10	103 4	1 –	– –	104 4
42	Straftaten im Amt a (§§ 331 bis 358) . . . . b	109 14	1 –	2 1	112 15	55 8	1 –	1 1	57 9
Straftaten nach dem									
43	Strafgesetzbuch a insgesamt . . . . . b	147 433 30 849	20 877 3 879	19 602 4 336	187 912 39 064	113 756 24 540	14 630 2 511	13 189 2 560	141 575 29 611
44	Wehrstrafgesetz . . . . . a b	42 1	22 –	– –	64 1	38 1	19 –	– –	57 1
45	Gesetz über den Verkehr a mit Betäubungsmitteln . b	16 975 1 691	3 103 286	937 106	21 015 2 083	15 357 1 504	2 375 210	601 64	18 333 1 778
46	Straßenverkehrsgesetz . . a b	9 877 1 053	1 277 115	1 937 77	13 091 1 245	8 770 881	915 75	1 186 40	10 871 996

Anmerkung S. 190

## nach strafbarer Handlung und Art der Entscheidung\*)

Abgeurteilten waren					Von den Verurteilten erhielten als schwerste Strafe oder Maßregel nach								Lfd. Nr.
Personen, bei denen andere Ent- scheidungen getroffen wurden nach					allgemeinem Strafrecht				Jugendstrafrecht				
darunter Vorbe- strafte	allgem. Strafrecht		Jugendstrafrecht		Geld- strafe	Straf- arrest	Freiheitsstrafe		Jugend- strafe	Zucht- mittel	Erzie- hungs- maß- regeln		
	ins- gesamt	darunter Frei- spruch	ins- gesamt	darunter Frei- spruch			ins- gesamt	darunter mit Geld- strafe					
21 270	9 240	1 216	1 812	101	31 985	–	4 794	21	229	2 404	92	30	
4 848	2 485	356	732	43	9 805	–	1 015	2	29	787	28		
1 832	927	165	135	14	2 584	1	690	1	48	328	16	31	
301	205	40	44	5	618	–	113	1	7	65	2		
50	99	3	2	–	180	–	18	–	–	3	–	32	
8	20	3	–	–	27	–	1	–	–	1	–		
55	111	12	3	–	100	–	15	–	2	5	–	33	
1	18	1	2	–	6	–	2	–	–	1	–		
1	7	1	–	–	5	–	5	–	–	–	–	34	
–	1	–	–	–	1	–	–	–	–	–	–		
1 896	760	146	861	105	2 291	1	124	–	41	1 024	55	35	
83	85	11	76	12	157	–	5	–	2	55	7		
5 162	1 318	229	137	20	14 293	1	1 028	2	47	883	49	36	
359	129	24	17	3	2 017	–	59	–	–	62	6		
85	240	42	23	2	108	–	41	1	6	50	3	37	
3	20	3	1	–	3	–	4	–	–	4	–		
829	559	77	40	5	2 850	–	104	–	8	284	12	38	
66	51	8	1	–	476	–	6	–	–	16	2		
3 884	387	76	38	7	10 983	1	686	1	9	481	29	39	
261	34	8	6	2	1 492	–	30	–	–	36	2		
19	1	–	–	–	42	–	6	–	–	2	–	40	
5	–	–	–	–	9	–	–	–	–	–	–		
37	62	11	–	–	102	–	2	–	–	–	–	41	
3	6	–	–	–	4	–	–	–	–	–	–		
12	54	9	1	1	39	–	16	–	–	2	–	42	
–	6	–	–	–	7	–	1	–	–	1	–		
71 815	35 495	5 511	10 842	1 205	95 857	8	22 198	59	3 344	19 207	961	43	
11 629	6 674	945	2 779	205	22 774	–	2 787	8	211	3 613	226		
29	5	–	2	–	38	–	7	–	1	11	–	44	
–	–	–	–	–	1	–	–	–	–	–	–		
11 616	1 832	330	850	58	11 262	–	4 800	2	336	1 778	157	45	
869	202	39	103	3	1 094	–	482	–	37	152	13		
6 345	1 184	201	1 036	20	7 965	1	1 092	–	36	1 677	100	46	
417	180	44	69	3	898	–	24	–	–	70	4		

## Noch: 15. Abgeurteilte und Verurteilte 2009

Lfd. Nr.	Straftat a = Insgesamt b = weiblich	Abgeurteilte				Von den.			
		Erwach-sene	Heran-wach-sende	Jugend-liche	ins-gesamt	Verurteilte			
						Erwach-sene	Heran-wach-sende	Jugend-liche	ins-gesamt
47	Straftaten nach anderen Bundesgesetzen . . . . . a	9 153	610	308	10 071	7 552	405	174	8 131
	insgesamt . . . . . b	1 840	62	14	1 916	1 524	30	7	1 561
48	darunter Abgabenordnung (Steuer- und Zollzuwiderhandlungen) . . . . . a	3 402	32	2	3 436	2 974	21	1	2 996
	. . . . . b	945	13	–	958	822	5	–	827
49	Asylverfahrensgesetz . . . . . a	64	7	–	71	37	2	–	39
	. . . . . b	4	–	–	4	3	–	–	3
50	Aufenthaltsgesetz . . . . . a	1 055	48	12	1 115	738	18	5	761
	. . . . . b	250	15	1	266	153	4	1	158
51	Außenwirtschaftsgesetz . . . . . a	–	–	–	–	–	–	–	–
	. . . . . b	–	–	–	–	–	–	–	–
52	GmbH-Gesetz . . . . . a	343	1	–	344	224	1	–	225
	. . . . . b	34	–	–	34	25	–	–	25
53	Jugendschutzgesetz . . . . . a	5	–	–	5	5	–	–	5
	. . . . . b	–	–	–	–	–	–	–	–
54	Kriegswaffenkontrollgesetz . . . . . a	11	–	–	11	8	–	–	8
	. . . . . b	1	–	–	1	1	–	–	1
55	Lebensmittel- und Futtermittelgesetzbuch . . . . . a	119	3	–	122	98	2	–	100
	. . . . . b	26	3	–	29	24	2	–	26
56	Pflichtversicherungsgesetz . . . . . a	2 363	282	170	2 815	2 137	211	106	2 454
	. . . . . b	422	17	6	445	388	10	2	400
57	Schwarzarbeitsbekämpfungsgesetz . . . . . a	16	–	–	16	9	–	–	9
	. . . . . b	3	–	–	3	3	–	–	3
58	Sprengstoffgesetz . . . . . a	18	6	1	25	12	5	–	17
	. . . . . b	–	–	–	–	–	–	–	–
59	Tierschutzgesetz . . . . . a	152	7	10	169	112	5	6	123
	. . . . . b	47	5	–	52	37	3	–	40
60	Waffengesetz . . . . . a	1 046	177	92	1 315	836	113	49	998
	. . . . . b	55	3	2	60	35	2	2	39
61	Wirtschaftsstrafgesetz . . . . . a	1	–	–	1	–	–	–	–
	. . . . . b	–	–	–	–	–	–	–	–
62	Straftaten nach Landesgesetzen insgesamt . . . . . a	–	–	–	–	–	–	–	–
	. . . . . b	–	–	–	–	–	–	–	–
<b>63</b>	<b>Straftaten insgesamt . . . . . a</b>	<b>183 480</b>	<b>25 889</b>	<b>22 784</b>	<b>232 153</b>	<b>145 473</b>	<b>18 344</b>	<b>15 150</b>	<b>178 967</b>
	<b>. . . . . b</b>	<b>35 434</b>	<b>4 342</b>	<b>4 533</b>	<b>44 309</b>	<b>28 450</b>	<b>2 826</b>	<b>2 671</b>	<b>33 947</b>

Anmerkung S. 190



## nach strafbarer Handlung und Art der Entscheidung\*)

Abgeurteilten waren					Von den Verurteilten erhielten als schwerste Strafe oder Maßregel nach							Lfd. Nr.
Personen, bei denen andere Ent- scheidungen getroffen wurden nach					allgemeinem Strafrecht				Jugendstrafrecht			
darunter Vorbe- strafte	allgem. Strafrecht		Jugendstrafrecht		Geld- strafe	Straf- arrest	Freiheitsstrafe		Jugend- strafe	Zucht- mittel	Erzie- hungs- maß- regeln	
	ins- gesamt	darunter Frei- spruch	ins- gesamt	darunter Frei- spruch			ins- gesamt	darunter mit Geld- strafe				
3 094	1 675	143	265	9	7 197	–	569	8	17	323	25	47
383	330	28	25	1	1 496	–	53	–	–	12	–	
815	433	21	7	–	2 693	–	301	8	1	1	–	48
153	128	4	3	–	796	–	31	–	–	–	–	
15	30	–	2	–	38	–	–	–	–	1	–	49
2	1	–	–	–	3	–	–	–	–	–	–	
275	336	46	18	–	697	–	55	–	–	9	–	50
39	101	17	7	–	145	–	11	–	–	2	–	
–	–	–	–	–	–	–	–	–	–	–	–	51
–	–	–	–	–	–	–	–	–	–	–	–	
66	119	5	–	–	215	–	10	–	–	–	–	52
4	9	–	–	–	24	–	1	–	–	–	–	
2	–	–	–	–	5	–	–	–	–	–	–	53
–	–	–	–	–	–	–	–	–	–	–	–	
3	3	3	–	–	4	–	4	–	–	–	–	54
–	–	–	–	–	–	–	1	–	–	–	–	
19	21	1	1	–	98	–	1	–	–	1	–	55
1	2	–	1	–	25	–	–	–	–	1	–	
1 138	241	23	120	5	2 187	–	54	–	11	185	17	56
144	37	2	8	–	392	–	5	–	–	3	–	
1	7	1	–	–	8	–	1	–	–	–	–	57
1	–	–	–	–	2	–	1	–	–	–	–	
6	6	1	2	–	14	–	2	–	1	–	–	58
–	–	–	–	–	–	–	–	–	–	–	–	
54	41	5	5	2	109	–	8	–	1	5	–	59
15	11	1	1	–	39	–	1	–	–	–	–	
511	229	14	88	–	810	–	75	–	3	103	7	60
14	20	2	1	–	35	–	1	–	–	3	–	
–	1	–	–	–	–	–	–	–	–	–	–	61
–	–	–	–	–	–	–	–	–	–	–	–	
–	–	–	–	–	–	–	–	–	–	–	–	62
–	–	–	–	–	–	–	–	–	–	–	–	
<b>92 899</b>	<b>40 191</b>	<b>6 185</b>	<b>12 995</b>	<b>1 292</b>	<b>122 319</b>	<b>9</b>	<b>28 666</b>	<b>69</b>	<b>3 734</b>	<b>22 996</b>	<b>1 243</b>	<b>63</b>
<b>13 298</b>	<b>7 386</b>	<b>1 056</b>	<b>2 976</b>	<b>212</b>	<b>26 263</b>	<b>–</b>	<b>3 346</b>	<b>8</b>	<b>248</b>	<b>3 847</b>	<b>243</b>	

### 16. Feuerwehren und ihr Personal am 31. Dezember 2009 nach Regierungsbezirken

Art der Feuerwehren a = Zahl der Feuerwehren b = Personal der Feuerwehren	Regierungsbezirk					Nordrhein- Westfalen
	Düsseldorf	Köln	Münster	Detmold	Arnsberg	
Berufsfeuerwehren . . . . .	a 11	4	3	2	7	27
	b 3 805	1 798	705	384	1 788	8 480
Freiwillige Feuerwehren . . . . .	a 66	99	78	70	83	396
	b 13 207	20 267	11 768	15 819	21 770	82 831
Werkfeuerwehren . . . . .	a 18	25	11	10	20	84
	b 883	1 643	702	381	1 220	4 829
<b>Insgesamt . . . . .</b>	<b>a 95</b>	<b>128</b>	<b>92</b>	<b>82</b>	<b>110</b>	<b>507</b>
	<b>b 17 895</b>	<b>23 708</b>	<b>13 175</b>	<b>16 584</b>	<b>24 778</b>	<b>96 140</b>

Quelle: Ministerium für Inneres und Kommunales des Landes Nordrhein-Westfalen, Düsseldorf

### 17. Brandobjekte und -ursachen 2003 – 2009

Merkmal	2003	2004	2005	2006	2007	2008	2009
<b>Brandobjekte</b>							
Wohngebäude . . . . .	11 478	11 397	10 670	11 536	11 181	12 025	11 901
Verwaltungs- und Bürogebäude . . . . .	845	930	885	870	864	770	695
Landwirtschaftliche Anwesen . . . . .	899	784	772	795	728	698	793
Industriebetriebe . . . . .	1 517	1 555	1 432	1 630	1 827	1 567	1 500
Gewerbebetriebe . . . . .	2 589	2 425	2 471	2 658	2 658	2 810	2 776
Theater, Lichtspieltheater, Versammlungsräume . . . . .	401	620	378	540	865	397	358
Fahrzeuge . . . . .	5 093	4 950	4 695	4 342	4 031	4 128	3 956
Wald, Heide, Moor . . . . .	5 537	2 375	2 301	3 300	3 600	2 277	3 045
Sonstige Brandobjekte . . . . .	18 133	13 227	14 311	15 110	15 213	13 744	16 210
<b>Brandursachen</b>							
Blitzschlag . . . . .	180	208	134	239	186	198	156
Selbstentzündung . . . . .	576	813	630	734	567	542	536
Explosion . . . . .	76	76	63	138	38	50	44
Bauliche Mängel . . . . .	246	258	207	282	266	364	355
Betriebliche und maschinelle Mängel . . . . .	1 873	1 952	1 638	1 706	1 641	1 732	1 966
Elektrizität . . . . .	1 858	2 041	2 026	2 054	1 871	2 029	2 015
Sonstige Feuer-, Licht- und Wärmequellen . . . . .	2 689	2 973	2 700	2 699	2 541	2 816	2 818
Vorsätzliche Brandstiftung . . . . .	3 941	5 165	4 372	3 975	4 266	3 773	3 885
Fahrlässigkeit . . . . .	4 665	5 397	4 312	4 591	4 343	4 342	4 468
Unbekannte Ursachen . . . . .	23 844	27 260	21 457	24 001	24 415	22 350	22 383

Quelle: Ministerium für Inneres und Kommunales des Landes Nordrhein-Westfalen, Düsseldorf

### 18. Rettungsdienst- und Krankentransporte sowie technische Hilfeleistungen der Feuerwehren 2003 – 2009

Merkmal	2003	2004	2005	2006	2007	2008	2009
Notfalltransporte . . . . .	784 389	830 257	880 558	879 718	886 841	940 937	991 741
Infektionstransporte . . . . .	7 438	5 419	6 907	10 798	13 865	13 094	14 950
Allgemeine Krankentransporte . . . . .	540 855	533 335	513 520	472 253	475 074	477 663	449 910
Blutkonserventransporte . . . . .	64	71	123	54	58	45	77
<b>Transporte insgesamt . . . . .</b>	<b>1 332 746</b>	<b>1 369 082</b>	<b>1 401 108</b>	<b>1 362 823</b>	<b>1 375 838</b>	<b>1 431 694</b>	<b>1456 678</b>
Hilfeleistungen an							
Menschen in Notlage . . . . .	16 702	16 594	18 287	18 695	18 362	19 046	22 597
Tieren in Notlage . . . . .	7 093	6 160	6 303	8 650	6 810	7 977	8 684
Hilfeleistungen bei							
Betriebsunfällen . . . . .	425	333	636	506	308	391	458
Einstürzen von Baulichkeiten . . . . .	360	415	284	399	696	163	162
Verkehrsunfällen, Verkehrsstörungen . . . . .	13 339	13 821	13 753	12 954	16 505	12 844	13 459
Ölunfällen . . . . .	12 730	10 679	11 023	10 666	12 478	1 543	13 286
Gasausströmungen . . . . .	1 514	1 285	1 349	1 558	1 380	1 361	1 478
Wasserschäden, Sturmschäden . . . . .	13 960	17 063	15 891	18 838	59 565	22 804	17 660
Sonstige Hilfeleistungen . . . . .	25 256	28 701	29 836	33 866	28 687	29 072	31 563

Quelle: Ministerium für Inneres und Kommunales des Landes Nordrhein-Westfalen, Düsseldorf

### Kommunalwahlen

Rechtsgrundlagen für die Wahlen zu den Kreistagen der Kreise, zu den Räten der kreisfreien Städte und kreisangehörigen Gemeinden und zu den Bezirksvertretungen in den kreisfreien Städten am 30. August 2009 waren u. a.:

- das Gesetz über die Kommunalwahlen im Lande Nordrhein-Westfalen (Kommunalwahlgesetz) in der Fassung der Bekanntmachung vom 30. Juni 1998 (GV. NRW. S. 454, ber. S. 509 und 1999 S. 70), zuletzt geändert durch Gesetz vom 30. Juni 2009 (GV. NRW. S. 372),
- die Kommunalwahlordnung (KWahlO) vom 31. August 1993 (GV. NRW. S. 592, ber. S. 967), zuletzt geändert durch 9. ÄndVO vom 3. Juli 2009 (GV. NRW. S. 372).

Durch die Gründung der Städteregion Aachen zum 21.10.2009 (Aachen-Gesetz vom 26.02.2008, GV.NRW 2008 S. 162), die Rechtsnachfolgerin des Kreises Aachen ist, hat sich für die Bürgerschaft des ehemaligen Kreis Aachen bezüglich der Kommunalwahlen am 30.08.2009 nur die Änderung ergeben, dass der ehemalige Kreistag in den Städteregionstag umbenannt wurde. Die Bürgerinnen und Bürger der Stadt Aachen haben nach diesem Gesetz das Recht bei der Kommunalwahl – wie bisher den Oberbürgermeister und Städtetag – zusätzlich den Städteregionsrat und Städteregionstag zu wählen.

### Landtagswahl

Rechtsgrundlagen für die Wahl zum 14. Landtag des Landes Nordrhein-Westfalen am 22. Mai 2005 waren u. a.:

- das Landeswahlgesetz (LWahlG) in der Fassung der Bekanntmachung vom 16. August 1993 (GV. NRW. S. 516/SGV. NRW. 1110), zuletzt geändert durch Gesetz vom 20. Dezember 2007 (GV. NRW 2008 S. 2),
- die Landeswahlordnung (LWahlO) vom 14. Juli 1994 (GV. NRW. S. 548, 964/SGV. NRW. 1110), zuletzt geändert durch Verordnung vom 11. November 2009 (GV. NRW S. 564),
- das Gesetz über die Wahlkreiseinteilung für die Wahl zum Landtag Nordrhein-Westfalen (Wahlkreisgesetz) vom 3. Februar 2004 (GV. NRW. S. 80/SGV NRW 1110), zuletzt geändert durch Gesetz vom 8. Dezember 2009 (GV. NRW S. 750).

### Bundestagswahl

Rechtsgrundlagen für die Wahl zum 17. Deutschen Bundestag am 27. September 2009 waren u. a.:

- das Bundeswahlgesetz (BWG) in der Fassung der Bekanntmachung vom 23. Juli 1993 (BGBl. I S. 1288, 1594), zuletzt geändert durch Gesetz vom 17. März 2008 (BGBl. I S. 394),
- die Bundeswahlordnung (BWO) in der Fassung der Bekanntmachung vom 19. April 2002 (BGBl. I S. 1376), zuletzt geändert durch Verordnung vom 3. Dezember 2008 (BGBl. I Nr. 2378).

### Europawahl

Rechtsgrundlagen für die Wahl zum Europäischen Parlament am 7. Juni 2009 waren u. a.:

- das Zustimmungsgesetz vom 4. August 1977 (BGBl. II S. 733) zu dem Beschluss und Akt des Rates der Europäischen Gemeinschaften vom 20. September 1976 zur Einführung allgemeiner unmittelbarer Wahlen der Abgeordneten der Versammlung (ABl. EG. Nr. L 278, S. 1),
- das Europawahlgesetz (EuWG) vom 8. März 1994 (BGBl. I S. 423, 555, 852), zuletzt geändert durch Artikel 2 des Gesetzes vom 17. März 2008 (BGBl. I S. 394),
- die Europawahlordnung (EuWO) in der Fassung der Bekanntmachung vom 2. Mai 1994 (BGBl. I S. 957), zuletzt geändert durch Verordnung vom 3. Dezember 2008 (BGBl. I Nr. 2378).

## 1. Kommunalwahlen\*) 1946 – 2009

Wahl am	Wahlbe- rechtigte	Wahlbe- teiligung	Gültige Stimmen	Von den gültigen Stimmen entfielen auf				
				CDU	SPD	GRÜNE	FDP	Sonstige
	1 000	%	1 000	%				
13.10.1946 .....	7 159	74,4	16 160	46,0	33,4	x	4,3	16,3
17.10.1948 .....	8 395	69,0	5 466	37,6	35,9	x	6,9	19,6
09.11.1952 .....	9 388	76,0	6 871	35,6	36,1	x	12,6	15,7
28.10.1956 .....	10 126	76,9	7 589	38,2	44,2	x	9,6	8,0
19.03.1961 .....	10 926	78,2	8 365	45,0	40,7	x	10,2	4,1
27.09.1964 .....	11 241	76,2	8 385	43,1	46,6	x	8,0	2,3
09.11.1969 <sup>1)</sup> .....	11 316	68,6	7 655	45,7	45,6	x	6,3	2,4
04.05.1975 <sup>2)</sup> .....	12 011	86,4	10 257	46,1	45,5	x	7,1	1,3
30.09.1979 .....	12 241	69,9	8 431	46,3	44,9	x	6,5	2,2
30.09.1984 .....	12 606	65,8	8 168	42,2	42,5	8,2	4,8	2,3
01.10.1989 .....	12 879	65,6	8 298	37,5	43,0	8,3	6,5	4,7
16.10.1994 .....	12 994	81,7	10 459	40,3	42,3	10,2	3,8	3,4
12.09.1999 .....	13 719	55,0	7 424	50,3	33,9	7,3	4,3	4,2
26.09.2004 .....	13 976	54,5	7 437	43,4	31,7	10,3	6,8	7,8
30.08.2009 <sup>3)</sup> .....	14 152	52,4	7 269	38,6	29,4	12,0	9,2	10,8

\*) Wahlen zu den Räten der kreisfreien Städte und Kreistagen der Kreise – 1) einschl. der Vorwahlen am 23.03.1969 sowie der Nachwahlen am 15.03.1970, 23.04.1972 und 25.03.1973 – 2) einschl. der Neuwahlen am 03.10.1976 – 3) ohne Wahl zum Rat der Stadt Aachen

## 2. Ergebnisse der Kommunalwahlen 2004 und 2009

Merkmal	Wahl zu den								
	Räten der kreisfreien Städte		Kreistagen der Kreise		Räten der krfr. Städte und Kreistagen der Kreise zusammen		Räten der kreisangehörigen Gemeinden		
	2004	2009	2004	2009	2004	2009 <sup>1)</sup>	2004	2009	
Wahlberechtigte .. Anzahl	5 657 599	5 705 930	8 318 860	8 633 756	13 976 459	14 152 068	8 293 255	8 442 579	
Wähler/-innen . . . Anzahl	2 872 283	2 768 966	4 724 403	4 740 039	7 596 686	7 408 684	4 720 182	4 639 681	
Wahlbeteiligung .. %	50,8	48,5	56,8	54,9	54,4	52,4	56,9	55,0	
Gültige Stimmen .. Anzahl	2 829 025	2 726 834	4 608 337	4 640 802	7 437 362	7 268 900	4 618 467	4 548 825	
davon									
CDU .....	Anzahl	1 057 055	891 432	2 173 730	1 952 656	3 230 785	2 806 827	2 101 246	1 852 607
	%	37,4	32,7	47,2	42,1	43,4	38,6	45,5	40,7
SPD .....	Anzahl	964 262	875 818	1 392 760	1 287 154	2 357 022	2 136 862	1 389 048	1 284 518
	%	34,1	32,1	30,2	27,7	31,7	29,4	30,1	28,2
GRÜNE .....	Anzahl	344 194	390 909	425 141	499 098	769 335	871 205	344 464	408 289
	%	12,2	14,3	9,2	10,8	10,3	12,0	7,5	9,0
FDP .....	Anzahl	160 359	219 071	345 000	455 624	505 359	667 290	318 318	422 789
	%	5,7	8,0	7,5	9,8	6,8	9,2	6,9	9,3
sonstige Parteien	Anzahl	139 962	211 885	75 252	223 734	215 214	429 866	31 963	125 506
	%	4,9	7,8	1,6	4,8	2,9	5,9	0,7	2,8
Wählergruppen ..	Anzahl	162 208	137 032	193 274	221 589	355 482	355 344	430 198	448 727
	%	5,7	5,0	4,2	4,8	4,8	4,9	9,3	9,9
Einzel- bewerber/-innen	Anzahl	985	687	3 180	947	4 165	1 506	3 230	6 389
	%	0	0	0,1	0	0,1	0	0,1	0,1

1) ohne Wahl zum Rat der Stadt Aachen

### 3. Gewählte Vertreterinnen und Vertreter bei den Kommunalwahlen 2004 und 2009

Merkmal	Wahl zu den							
	Räten der kreisfreien Städte		Kreistagen der Kreise		Räten der krfr. Städte und Kreistagen der Kreise zusammen		Räten der kreisangehörigen Gemeinden	
	2004	2009	2004	2009	2004	2009	2004	2009
<b>Gewählte Vertreter/-innen insgesamt</b> . . . . .	<b>1 570</b>	<b>1 626</b>	<b>1 828</b>	<b>1 914</b>	<b>3 398</b>	<b>3 540</b>	<b>13 440</b>	<b>13 624</b>
davon								
CDU . . . . .	594	537	873	815	1 467	1 352	6 294	5 749
SPD . . . . .	538	532	545	528	1 083	1 060	3 907	3 716
GRÜNE . . . . .	176	216	169	203	345	419	943	1 157
FDP . . . . .	90	129	137	188	227	317	929	1 300
sonstige Parteien . . . . .	73	120	25	86	98	206	56	275
Wählergruppen und Einzelbewerber/-innen . . . . .	99	92	79	94	178	186	1 311	1 427

### 4. Ergebnisse der Kommunalwahlen am 30. August 2009 nach Verwaltungsbezirken

Verwaltungsbezirk	Wahlbeteiligung <sup>1)</sup>	Von den gültigen Stimmen entfielen in % auf						Gewählte Vertreter/-innen					
		CDU	SPD	GRÜNE	FDP	DIE LINKE <sup>2)</sup>	Sonstige	CDU	SPD	GRÜNE	FDP	DIE LINKE <sup>2)</sup>	Sonstige
<b>Kreisfreie Städte</b>													
Düsseldorf . . . . .	44,6	42,6	23,3	14,6	10,2	5,4	3,9	39	22	14	9	5	3
Duisburg . . . . .	45,7	33,6	39,0	8,4	4,4	7,6	7,0	24	30	6	3	6	5
Essen . . . . .	47,3	31,9	37,2	11,4	6,4	5,6	7,5	26	31	9	5	5	6
Krefeld . . . . .	48,7	35,6	30,7	14,4	10,2	3,7	5,4	21	18	8	6	2	3
Mönchengladbach . . . . .	45,5	36,0	29,0	11,9	10,1	4,2	8,8	23	19	8	7	3	6
Mülheim an der Ruhr . . . . .	51,8	25,2	34,3	10,7	11,2	4,4	14,1	15	20	6	6	3	8
Oberhausen . . . . .	46,1	30,0	44,0	10,4	7,0	8,5	0,1	21	28	6	4	5	–
Remscheid . . . . .	47,4	36,2	31,5	9,6	10,3	5,5	6,9	19	17	5	6	3	4
Solingen . . . . .	47,2	33,4	23,7	13,1	11,3	4,4	14,1	24	17	10	8	3	10
Wuppertal . . . . .	45,1	35,7	27,1	15,3	7,7	6,4	7,8	25	19	11	5	4	6

1) in % der Wahlberechtigten – 2) vormals: PDS sowie DIE LINKE.

## Noch: 4. Ergebnisse der Kommunalwahlen am 30. August 2009 nach Verwaltungsbezirken

Verwaltungsbezirk	Wahl- be- teiligung <sup>1)</sup>	Von den gültigen Stimmen entfielen in % auf						Gewählte Vertreter/-innen					
		CDU	SPD	GRÜNE	FDP	DIE LINKE <sup>2)</sup>	Son- stige	CDU	SPD	GRÜNE	FDP	DIE LINKE <sup>2)</sup>	Son- stige
Kreise													
Kleve. . . . .	53,0	51,9	22,9	10,8	10,9	3,5	–	28	12	6	6	2	–
Mettmann . . . . .	53,3	41,5	23,3	13,4	10,6	4,3	6,9	33	19	11	9	3	5
Rhein-Kreis Neuss. . .	53,0	43,8	22,6	10,5	11,6	2,8	8,6	32	17	8	9	2	6
Viersen . . . . .	54,1	46,8	23,0	11,2	12,2	3,5	3,3	30	15	7	8	2	2
Wesel . . . . .	54,5	37,6	35,7	11,0	7,8	5,1	2,7	25	24	7	5	3	2
<b>Reg.-Bez. Düsseldorf .</b>	<b>49,3</b>	<b>38,5</b>	<b>29,5</b>	<b>11,9</b>	<b>9,2</b>	<b>5,0</b>	<b>6,0</b>	<b>385</b>	<b>308</b>	<b>122</b>	<b>96</b>	<b>51</b>	<b>66</b>
davon													
kreisfreie Städte . . . .	46,4	34,8	32,1	12,1	8,3	5,7	7,0	237	221	83	59	39	51
Kreise . . . . .	53,6	43,5	26,0	11,5	10,4	3,9	4,7	148	87	39	37	12	15
Kreisfreie Städte													
Aachen . . . . .	53,5	37,7	26,4	19,0	7,5	4,1	5,3	28	20	14	6	3	3
Bonn. . . . .	56,0	32,9	23,8	18,6	13,0	3,8	7,9	27	19	15	10	3	6
Köln . . . . .	49,1	27,9	28,0	21,7	9,4	4,8	8,2	25	25	20	9	4	7
Leverkusen. . . . .	48,0	32,7	24,6	10,1	7,6	3,3	21,7	22	17	7	5	2	15
Kreise													
Städteregion Aachen .	54,6	38,2	29,1	14,8	8,6	4,4	4,8	27	21	11	6	3	4
Düren . . . . .	57,4	45,4	27,0	9,3	8,2	3,4	6,7	25	15	5	4	2	3
Rhein-Erft-Kreis . . . .	56,1	41,6	28,1	11,4	9,7	3,7	5,5	33	23	9	8	3	4
Euskirchen. . . . .	56,3	41,8	21,3	9,1	15,4	4,3	8,2	23	12	5	8	2	4
Heinsberg . . . . .	55,0	51,8	19,8	9,7	9,0	3,5	6,3	28	11	5	5	2	3
Oberbergischer Kreis	53,8	44,3	25,6	9,3	11,0	3,2	6,5	26	15	6	6	2	3
Rhein.-Berg. Kreis. . .	58,6	38,4	22,9	12,9	11,9	3,3	10,7	28	16	9	9	2	6
Rhein-Sieg-Kreis. . . .	55,3	43,0	22,6	13,6	12,8	3,1	4,9	32	17	10	9	2	4
<b>Reg.-Bez. Köln . . . . .</b>	<b>54,0</b>	<b>38,5</b>	<b>25,6</b>	<b>14,3</b>	<b>10,5</b>	<b>3,9</b>	<b>7,3</b>	<b>324</b>	<b>211</b>	<b>116</b>	<b>85</b>	<b>30</b>	<b>62</b>
davon													
kreisfreie Städte . . . .	50,4	29,6	26,7	19,7	10,0	4,4	9,6	102	81	56	30	12	31
Kreise . . . . .	55,7	42,5	25,1	11,9	10,7	3,6	6,2	222	130	60	55	18	31
Kreisfreie Städte													
Bottrop . . . . .	51,8	28,5	42,2	6,2	5,4	4,6	13,1	16	23	3	3	2	7
Gelsenkirchen. . . . .	45,8	22,5	50,4	6,4	4,5	5,5	10,8	15	34	4	3	4	6
Münster. . . . .	58,2	39,2	25,0	19,4	9,0	3,3	4,1	31	20	16	7	3	3
Kreise													
Borken. . . . .	59,1	49,5	21,9	8,3	8,8	2,5	9,1	30	13	5	5	1	6
Coesfeld. . . . .	61,7	50,1	21,8	10,9	9,5	2,8	4,9	28	12	6	5	1	2
Recklinghausen. . . . .	52,8	34,7	37,2	8,9	7,4	6,5	5,4	25	27	6	5	5	4
Steinfurt . . . . .	58,0	46,3	29,1	10,9	10,1	3,5	0,1	29	18	7	6	2	–
Warendorf. . . . .	58,4	44,7	22,2	11,4	10,2	3,0	8,4	25	12	6	6	2	5
<b>Reg.-Bez. Münster . . .</b>	<b>55,8</b>	<b>40,8</b>	<b>30,2</b>	<b>10,5</b>	<b>8,5</b>	<b>4,1</b>	<b>5,9</b>	<b>199</b>	<b>159</b>	<b>53</b>	<b>40</b>	<b>20</b>	<b>33</b>
davon													
kreisfreie Städte . . . .	52,3	31,7	36,6	12,6	6,8	4,3	8,0	62	77	23	13	9	16
Kreise . . . . .	57,0	43,6	28,2	9,9	9,0	4,0	5,3	137	82	30	27	11	17

Anmerkung S. 201

## Noch: 4. Ergebnisse der Kommunalwahlen am 30. August 2009 nach Verwaltungsbezirken

Verwaltungsbezirk	Wahl- be- teil- gung <sup>1)</sup>	Von den gültigen Stimmen entfielen in % auf						Gewählte Vertreter/-innen					
		CDU	SPD	GRÜNE	FDP	DIE LINKE <sup>2)</sup>	Son- stige	CDU	SPD	GRÜNE	FDP	DIE LINKE <sup>2)</sup>	Son- stige
Kreisfreie Stadt													
Bielefeld . . . . .	52,9	33,2	30,3	17,2	5,6	5,7	7,9	22	20	11	4	4	5
Kreise													
Gütersloh . . . . .	55,4	44,2	24,6	11,3	8,0	2,9	8,9	26	15	7	5	2	5
Herford . . . . .	53,4	35,4	37,3	10,4	9,2	4,1	3,5	18	18	5	5	2	2
Höxter . . . . .	59,6	49,3	23,2	8,6	8,0	3,1	7,6	21	10	4	3	1	3
Lippe . . . . .	55,8	35,1	35,2	10,5	9,8	4,0	5,4	21	22	6	6	2	3
Minden-Lübbecke . . .	52,8	38,6	33,5	9,6	9,1	3,3	5,9	23	20	6	5	2	4
Paderborn . . . . .	51,9	52,6	18,3	11,1	10,8	3,5	3,6	28	10	6	6	2	2
<b>Reg.-Bez. Detmold . . .</b>	<b>54,2</b>	<b>40,5</b>	<b>29,3</b>	<b>11,4</b>	<b>8,7</b>	<b>3,8</b>	<b>6,2</b>	<b>159</b>	<b>115</b>	<b>45</b>	<b>34</b>	<b>15</b>	<b>24</b>
davon													
kreisfreie Stadt . . . . .	52,9	33,2	30,3	17,2	5,6	5,7	7,9	22	20	11	4	4	5
Kreise . . . . .	54,5	41,8	29,2	10,4	9,2	3,5	5,9	137	95	34	30	11	19
Kreisfreie Städte													
Bochum . . . . .	49,5	27,4	38,9	12,4	7,7	6,9	6,7	22	32	10	6	6	6
Dortmund . . . . .	46,7	28,7	37,8	15,4	6,3	5,5	6,2	28	37	15	6	5	5
Hagen . . . . .	45,7	33,3	29,3	11,9	7,6	4,1	13,9	20	17	7	4	2	8
Hamm . . . . .	52,2	47,0	32,3	8,2	5,7	4,7	2,2	27	18	5	3	3	2
Herne . . . . .	45,2	25,9	45,4	9,3	6,4	7,4	5,5	17	29	6	4	5	3
Kreise													
Ennepe-Ruhr-Kreis . .	54,8	29,4	38,8	12,8	8,6	5,3	5,1	22	28	9	6	4	3
Hochsauerlandkreis . .	57,7	52,7	25,3	6,7	9,9	3,1	2,3	28	14	4	5	2	1
Märkischer Kreis . . . .	48,9	39,7	28,4	9,6	10,3	4,3	7,7	26	19	6	7	3	5
Olpe . . . . .	57,7	55,9	19,7	6,9	7,2	2,4	7,8	27	10	3	3	1	4
Siegen-Wittgenstein . .	53,7	37,7	30,7	9,5	11,0	3,7	7,2	20	17	5	6	2	4
Soest . . . . .	52,4	42,8	24,0	7,4	10,2	3,3	12,4	28	16	5	7	2	8
Unna . . . . .	54,0	28,5	42,0	11,6	7,6	4,9	5,4	20	30	8	5	3	4
<b>Reg.-Bez. Arnsberg . . .</b>	<b>51,3</b>	<b>36,0</b>	<b>33,4</b>	<b>10,7</b>	<b>8,4</b>	<b>4,7</b>	<b>6,7</b>	<b>285</b>	<b>267</b>	<b>83</b>	<b>62</b>	<b>38</b>	<b>53</b>
davon													
kreisfreie Städte . . . .	47,8	31,0	37,1	12,6	6,8	5,8	6,7	114	133	43	23	21	24
Kreise . . . . .	53,6	39,0	31,3	9,6	9,3	4,1	6,7	171	134	40	39	17	29
<b>Nordrhein-Westfalen . .</b>	<b>52,4</b>	<b>38,6</b>	<b>29,4</b>	<b>12,0</b>	<b>9,2</b>	<b>4,4</b>	<b>6,5</b>	<b>1 352</b>	<b>1 060</b>	<b>419</b>	<b>317</b>	<b>154</b>	<b>238</b>
davon													
kreisfreie Städte . . . .	48,4	32,5	32,3	14,2	8,1	5,3	7,6	537	532	216	129	85	127
Kreise . . . . .	54,9	42,1	27,7	10,8	9,8	3,8	5,8	815	528	203	188	69	111

Anmerkung S. 201

## 5. Landtagswahlen 1950 – 2010

Wahl am	Wahlberechtigte	Wahlbeteiligung	Gültige Zweitstimmen <sup>1)</sup>	Von den gültigen Zweitstimmen <sup>1)</sup> entfielen auf				
				SPD	CDU	FDP	GRÜNE	Sonstige
	1 000	%	1 000	%				
18.06.1950 .....	8 892	72,3	6 201	32,3	36,9	12,1	x	18,7
27.06.1954 .....	9 730	72,6	6 923	34,5	41,3	11,5	x	12,7
06.07.1958 .....	10 508	76,6	7 948	39,2	50,5	7,1	x	3,2
08.07.1962 .....	11 156	73,4	8 083	43,3	46,4	6,9	x	3,4
10.07.1966 .....	11 292	76,5	8 542	49,5	42,8	7,4	x	0,3
14.06.1970 .....	11 891 <sup>2)</sup>	73,5	8 678	46,1	46,3	5,5	x	2,1
04.05.1975 .....	12 035	86,1	10 262	45,1	47,1	6,7	x	1,1
11.05.1980 .....	12 342	80,0	9 819	48,4	43,2	5,0	3,0	0,4
12.05.1985 .....	12 706	75,2	9 479	52,1	36,5	6,0	4,6	0,8
13.05.1990 .....	13 036	71,8	9 292	50,0	36,7	5,8	5,0	2,5
14.05.1995 .....	13 042	64,0	8 294	46,0	37,7	4,0	10,0	2,3
14.05.2000 .....	13 061	56,7	7 336	42,8	37,0	9,8	7,1	3,3
22.05.2005 .....	13 230	63,0	8 244	37,1	44,8	6,2	6,2	5,7
09.05.2010 .....	13 267	59,3	7 761	34,5	34,6	6,7	12,1	12,1

1) Bis 2005 hatten die Wähler/-innen nur eine Stimme. – 2) Zunahme durch Herabsetzung des Wahlalters vom 21. auf das 18. Lebensjahr etwa 494 000

## 6. Wahlbeteiligung bei den Landtagswahlen 1995, 2000, 2005 und 2010 nach Geschlecht und Altersgruppen der Wählerinnen und Wähler

Alter von etwa ... bis unter ... Jahren	Von 100 Wahlberechtigten haben gewählt							
	1995		2000		2005		2010	
	Männer	Frauen	Männer	Frauen	Männer	Frauen	Männer	Frauen
18 – 21 .....	54,2	54,1	41,4	39,5	50,3	49,8	48,1	47,1
21 – 25 .....	47,3	45,3	38,4	36,7	46,3	45,6	42,1	41,3
25 – 30 .....	47,4	46,1	39,8	39,6	48,2	48,3	42,5	42,4
30 – 40 .....	53,1	53,2	47,4	46,9	56,9	57,8	48,9	50,0
40 – 50 .....	61,3	61,8	54,1	54,2	60,8	61,3	58,3	58,5
50 – 60 .....	68,9	67,6	64,5	63,7	68,3	68,1	63,3	62,6
60 – 70 .....	75,0	71,1	71,7	68,4	76,1	74,2	72,4	70,2
70 und mehr .....	71,8	60,3	73,1	61,5	75,6	65,4	74,1	63,8
<b>Insgesamt .....</b>	<b>61,2</b>	<b>59,6</b>	<b>57,2</b>	<b>55,7</b>	<b>63,7</b>	<b>62,4</b>	<b>60,0</b>	<b>58,6</b>



### 7. Zweitstimmenanteile bei der Landtagswahl 2010 nach Geschlecht und Altersgruppen der Wählerinnen und Wähler

– jeweilige Altersgruppe = 100 –

Geschlecht Alter von ... bis unter ... Jahren	Von 100 gültigen Stimmen entfielen auf					
	CDU	SPD	GRÜNE	FDP	DIE LINKE <sup>1)</sup>	Sonstige
<b>Frauen</b>						
18 – 25 .....	21,9	31,5	21,7	6,1	5,4	12,3
25 – 35 .....	27,7	29,5	17,8	7,7	5,6	10,8
35 – 45 .....	28,9	31,4	19,1	7,4	4,9	7,5
45 – 60 .....	28,8	36,6	16,5	5,7	6,0	5,0
60 und mehr .....	44,6	37,5	5,7	4,5	3,0	2,3
Zusammen .....	34,3	35,1	13,3	5,7	4,6	5,4
<b>Männer</b>						
18 – 25 .....	22,2	28,1	15,5	8,1	5,6	19,7
25 – 35 .....	27,2	26,1	14,3	9,2	6,7	15,7
35 – 45 .....	28,5	29,5	15,3	8,8	6,9	10,3
45 – 60 .....	27,3	37,2	13,3	6,6	8,8	5,7
60 und mehr .....	39,8	38,4	5,6	5,3	5,8	3,1
Zusammen .....	31,4	34,5	11,2	6,9	7,0	7,6
<b>Insgesamt .....</b>	<b>32,9</b>	<b>34,8</b>	<b>12,3</b>	<b>6,3</b>	<b>5,8</b>	<b>6,5</b>

1) vormalig: PDS sowie DIE LINKE.

### 8. Zweitstimmenanteile bei der Landtagswahl 2010 nach Geschlecht und Altersgruppen der Wählerinnen und Wähler

– jeweilige Partei = 100 –

Geschlecht Alter von ... bis unter ... Jahren	Von 100 gültigen Stimmen entfielen auf					
	CDU	SPD	GRÜNE	FDP	DIE LINKE <sup>1)</sup>	Sonstige
<b>Frauen</b>						
18 – 25 .....	4,3	6,0	11,0	7,2	8,0	15,2
25 – 35 .....	7,9	8,2	13,1	13,1	11,9	19,4
35 – 45 .....	13,6	14,5	23,4	20,8	17,3	22,3
45 – 60 .....	24,5	30,4	36,3	29,1	38,2	26,8
60 und mehr .....	49,7	40,8	16,3	29,8	24,6	16,4
<b>Zusammen .....</b>	<b>100</b>	<b>100</b>	<b>100</b>	<b>100</b>	<b>100</b>	<b>100</b>
<b>Männer</b>						
18 – 25 .....	5,3	6,1	10,3	8,8	6,0	19,3
25 – 35 .....	8,9	7,8	13,1	13,8	9,8	21,2
35 – 45 .....	15,2	14,3	22,7	21,2	16,4	22,5
45 – 60 .....	27,0	33,5	36,8	29,5	39,1	23,2
60 und mehr .....	43,6	38,4	17,1	26,7	28,7	13,8
<b>Zusammen .....</b>	<b>100</b>	<b>100</b>	<b>100</b>	<b>100</b>	<b>100</b>	<b>100</b>

1) vormalig: PDS sowie DIE LINKE.

### 9. Kombination der Erst- und Zweitstimmen bei der Landtagswahl 2010

Zweitstimmen	Erststimmen						
	CDU	SPD	GRÜNE	FDP	DIE LINKE <sup>1)</sup>	Sonstige	ungültig
<b>Von 100 Wählern, die mit ihrer Erststimme obenstehende Partei wählten, wählten mit der Zweitstimme</b>							
CDU . . . . .	82,7	2,4	4,8	17,7	1,0	4,4	8,4
SPD . . . . .	3,0	79,6	17,5	3,9	6,7	4,7	8,2
GRÜNE . . . . .	2,5	11,3	65,8	2,8	2,5	2,7	2,1
FDP . . . . .	8,1	0,8	1,3	64,8	0,5	1,7	1,3
DIE LINKE <sup>1)</sup>	0,3	2,5	3,0	1,2	76,6	2,9	2,2
Sonstige . . . . .	2,8	3,0	7,3	9,2	12,0	82,9	14,5
Ungültig . . . . .	0,5	0,4	0,2	0,4	0,6	0,6	63,3
<b>Von 100 Wählern, die mit ihrer Zweitstimme nebenstehende Partei wählten, wählten mit der Erststimme</b>							
CDU . . . . .	92,4	2,9	1,5	2,3	0,2	0,4	0,4
SPD . . . . .	3,2	89,5	5,0	0,5	1,1	0,4	0,4
GRÜNE . . . . .	7,5	35,9	53,6	1,0	1,1	0,6	0,3
FDP . . . . .	47,5	4,7	2,1	44,2	0,5	0,7	0,3
DIE LINKE <sup>1)</sup>	2,1	17,0	5,2	0,9	72,7	1,4	0,6
Sonstige . . . . .	15,8	18,2	11,2	6,1	10,1	35,0	3,7
Ungültig . . . . .	11,8	11,6	1,5	1,1	2,1	1,2	70,6

1) vormals: PDS sowie DIE LINKE.

### 10. Sitzverteilung im Landtag nach den Wahlen von 1947 – 2010

Partei a = im Wahlkreis gewählt b = über Landes- reserveliste gewählt c = Insgesamt	Landtagswahl															
	1947	1950	1954	1958	1962	1966	1970	1975	1980	1985	1990 <sup>1)</sup>	1995	2000	2005	2010	
SPD . . . . .	a	53	52	65	58	74	99	85	74	94	125	122	108	102	39	61
	b	11	16	11	23	16	–	9	17	12	–	1	–	–	35	6
	c	64	68	76	81	90	99	94	91	106	125	123	108	102	74	67
CDU . . . . .	a	92	93	85	92	76	51	65	76	57	26	29	43	49	89	67
	b	–	–	5	12	20	35	30	19	38	62	61	46	39	–	–
	c	92	93	90	104	96	86	95	95	95	88	90	89	88	89	67
FDP . . . . .	a	–	5	–	–	–	–	–	–	–	–	–	–	–	–	–
	b	12	21	25	15	14	15	11	14	–	14	14	–	24	12	13
	c	12	26	25	15	14	15	11	14	–	14	14	–	24	12	13
GRÜNE . . . . .	a	–	–	–	–	–	–	–	–	–	–	–	–	–	–	–
	b	–	–	–	–	–	–	–	–	–	–	12	24	17	12	23
	c	–	–	–	–	–	–	–	–	–	12	24	17	12	23	
Sonstige . . . . .	a	5	–	–	–	–	–	–	–	–	–	–	–	–	–	–
	b	43	28	9	–	–	–	–	–	–	–	–	–	–	–	11
	c	48	28	9	–	–	–	–	–	–	–	–	–	–	–	11
<b>Insgesamt . . . . .</b>	<b>a</b>	<b>150</b>	<b>150</b>	<b>150</b>	<b>150</b>	<b>150</b>	<b>150</b>	<b>150</b>	<b>150</b>	<b>151</b>	<b>151</b>	<b>151</b>	<b>151</b>	<b>151</b>	<b>128</b>	<b>128</b>
	<b>b</b>	<b>66</b>	<b>65</b>	<b>50</b>	<b>50</b>	<b>50</b>	<b>50</b>	<b>50</b>	<b>50</b>	<b>50</b>	<b>76</b>	<b>88</b>	<b>70</b>	<b>80</b>	<b>59</b>	<b>53</b>
	<b>c</b>	<b>216</b>	<b>215</b>	<b>200</b>	<b>200</b>	<b>200</b>	<b>200</b>	<b>200</b>	<b>200</b>	<b>201</b>	<b>227</b>	<b>239</b>	<b>221</b>	<b>231</b>	<b>187</b>	<b>181</b>

1) unter Berücksichtigung der durch Landtagsbeschluss vom 20. September 1990 durchgeführten Änderung

**11. Ergebnisse der Landtagswahl am 9. Mai 2010 nach Verwaltungsbezirken**

Verwaltungsbezirk	Wahlberechtigte	Wahlbeteiligung	Gültige Stimmen	Von den gültigen Stimmen entfielen auf				
				CDU	SPD	GRÜNE	FDP	Sonstige
	Anzahl	%	Anzahl	%				
<b>Kreisfreie Städte</b>								
Düsseldorf . . . . .	412 910	61,1	249 688	35,0	29,0	15,2	8,7	12,0
Duisburg . . . . .	344 154	54,2	184 005	24,1	44,9	9,5	3,9	17,6
Essen . . . . .	433 631	58,8	251 546	28,8	40,5	12,0	5,4	13,3
Krefeld . . . . .	167 852	56,4	93 539	34,1	32,4	13,1	8,3	12,0
Mönchengladbach . . . . .	194 166	51,7	99 025	38,8	29,4	11,1	7,9	12,8
Mülheim an der Ruhr . . . . .	128 091	64,4	81 526	28,6	41,1	12,5	5,9	11,8
Oberhausen . . . . .	157 435	56,9	88 435	24,2	48,1	9,8	4,0	14,0
Remscheid . . . . .	81 021	55,4	44 204	32,5	33,9	10,6	7,7	15,3
Solingen . . . . .	114 221	58,2	65 619	32,0	32,3	12,6	8,4	14,8
Wuppertal . . . . .	249 472	57,3	140 805	28,1	34,8	14,3	6,6	16,2
<b>Kreise</b>								
Kleve . . . . .	225 887	58,7	130 650	44,5	28,7	9,8	7,8	9,2
Mettmann . . . . .	373 185	61,8	227 688	36,4	31,3	12,6	8,1	11,6
Rhein-Kreis Neuss . . . . .	331 318	61,5	200 974	41,0	27,0	10,9	9,3	11,8
Viersen . . . . .	227 537	59,6	133 873	40,8	27,8	11,4	9,2	10,8
Wesel . . . . .	362 135	61,8	221 092	31,7	40,6	10,1	5,8	11,8
<b>Reg.-Bez. Düsseldorf . . . . .</b>	<b>3 803 015</b>	<b>58,9</b>	<b>2 212 669</b>	<b>33,5</b>	<b>34,7</b>	<b>11,8</b>	<b>7,1</b>	<b>12,8</b>
davon								
kreisfreie Städte . . . . .	2 282 953	57,6	1 298 392	30,4	36,8	12,4	6,5	13,9
Kreise . . . . .	1 520 062	61,0	914 277	38,0	31,7	11,1	7,9	11,2
<b>Kreisfreie Städte</b>								
Bonn . . . . .	218 456	64,6	139 598	32,5	26,9	18,9	9,5	12,2
Köln . . . . .	705 339	59,7	416 775	27,6	31,0	20,6	7,1	13,7
Leverkusen . . . . .	117 905	58,1	67 511	32,3	34,8	12,1	6,7	14,0
<b>Kreise</b>								
Städteregion Aachen . . . . .	404 114	60,2	239 603	34,5	32,6	13,6	6,5	12,7
Düren . . . . .	199 844	59,8	117 445	39,8	31,9	9,5	6,6	12,1
Rhein-Erft-Kreis . . . . .	342 194	61,7	207 559	36,3	33,0	11,4	7,3	12,0
Euskirchen . . . . .	148 824	57,4	83 764	40,2	25,5	10,8	11,5	12,0
Heinsberg . . . . .	187 489	56,8	104 252	44,9	27,0	9,2	7,1	11,8
Oberbergischer Kreis . . . . .	211 176	57,0	118 344	39,1	30,6	10,9	7,5	11,8
Rhein.-Berg. Kreis . . . . .	215 333	65,3	138 989	37,2	28,4	14,5	9,2	10,8
Rhein-Sieg-Kreis . . . . .	443 292	60,8	265 597	38,5	27,4	13,7	9,5	10,8
<b>Reg.-Bez. Köln . . . . .</b>	<b>3 193 966</b>	<b>60,3</b>	<b>1 899 437</b>	<b>35,2</b>	<b>30,1</b>	<b>14,5</b>	<b>7,9</b>	<b>12,3</b>
davon								
kreisfreie Städte . . . . .	1 041 700	60,5	623 884	29,2	30,5	19,3	7,6	13,4
Kreise . . . . .	2 152 266	60,2	1 275 553	38,1	29,9	12,2	8,1	11,7
<b>Kreisfreie Städte</b>								
Bottrop . . . . .	90 769	60,0	53 754	27,4	46,4	8,1	4,1	14,0
Gelsenkirchen . . . . .	186 354	52,4	96 424	23,8	47,9	7,5	3,6	17,1
Münster . . . . .	211 848	67,3	141 481	34,8	28,5	20,3	7,2	9,2

## Noch: 11. Ergebnisse der Landtagswahl am 9. Mai 2010 nach Verwaltungsbezirken

Verwaltungsbezirk	Wahlberechtigte	Wahlbeteiligung	Gültige Stimmen	Von den gültigen Stimmen entfielen auf				
				CDU	SPD	GRÜNE	FDP	Sonstige
	Anzahl	%	Anzahl	%				
<b>Kreise</b>								
Borken .....	274 020	60,4	163 660	49,4	26,2	9,6	7,5	7,4
Coesfeld .....	169 823	65,2	109 597	46,2	26,6	11,8	7,5	8,0
Recklinghausen .....	486 196	58,9	282 549	29,6	43,2	9,1	4,7	13,3
Steinfurt .....	335 939	61,1	202 863	40,7	34,1	10,7	6,4	8,2
Warendorf .....	211 056	61,1	127 142	43,3	30,3	11,1	6,6	8,6
<b>Reg.-Bez. Münster</b> .....	<b>1 966 005</b>	<b>60,6</b>	<b>1 177 470</b>	<b>37,3</b>	<b>35,1</b>	<b>11,1</b>	<b>6,0</b>	<b>10,5</b>
davon								
kreisfreie Städte .....	488 971	60,3	291 659	29,8	38,2	13,8	5,4	12,7
Kreise .....	1 477 034	60,7	885 811	39,8	34,1	10,2	6,2	9,7
<b>Kreisfreie Stadt</b>								
Bielefeld .....	237 886	61,0	143 058	29,2	35,4	16,8	5,1	13,5
<b>Kreise</b>								
Gütersloh .....	261 573	58,6	151 236	39,7	31,5	12,3	6,7	9,8
Herford .....	195 135	57,6	110 698	32,0	40,5	10,8	5,4	11,3
Höxter .....	116 231	59,3	67 758	48,1	26,8	8,3	7,0	9,7
Lippe .....	274 214	59,7	161 090	30,3	40,4	11,1	5,9	12,2
Minden-Lübbecke .....	246 508	55,4	134 348	33,9	39,3	10,3	5,9	10,7
Paderborn .....	223 939	56,8	125 342	47,4	24,4	11,1	6,6	10,5
<b>Reg.-Bez. Detmold</b> .....	<b>1 555 486</b>	<b>58,3</b>	<b>893 530</b>	<b>36,2</b>	<b>34,7</b>	<b>11,8</b>	<b>6,0</b>	<b>11,2</b>
davon								
kreisfreie Stadt .....	237 886	61,0	143 058	29,2	35,4	16,8	5,1	13,5
Kreise .....	1 317 600	57,8	750 472	37,5	34,5	10,9	6,2	10,8
<b>Kreisfreie Städte</b>								
Bochum .....	283 898	61,1	171 271	24,9	43,5	12,9	4,2	14,4
Dortmund .....	422 693	55,5	226 789	26,0	42,0	13,6	4,8	13,6
Hagen .....	139 478	55,3	76 152	30,0	39,5	9,9	5,4	15,1
Hamm .....	128 912	57,2	72 712	33,3	41,7	8,2	4,9	12,0
Herne .....	117 597	55,6	64 337	22,9	47,8	8,6	4,1	16,8
<b>Kreise</b>								
Ennepe-Ruhr-Kreis .....	260 214	62,1	159 367	27,8	41,4	12,5	5,7	12,5
Hochsauerlandkreis .....	208 809	61,1	125 815	46,3	29,7	7,7	6,8	9,5
Märkischer Kreis .....	318 902	55,6	174 889	35,9	35,0	8,7	6,9	13,5
Olpe .....	104 676	60,4	62 445	51,1	25,6	7,4	6,8	9,1
Siegen-Wittgenstein .....	217 832	57,1	122 719	36,0	35,5	10,1	6,4	12,0
Soest .....	232 685	58,6	134 518	39,2	32,5	10,3	7,8	10,1
Unna .....	312 884	60,3	186 426	27,2	45,0	10,2	5,1	12,5
<b>Reg.-Bez. Arnsberg</b> .....	<b>2 748 580</b>	<b>58,3</b>	<b>1 577 440</b>	<b>32,2</b>	<b>38,8</b>	<b>10,6</b>	<b>5,7</b>	<b>12,6</b>
davon								
kreisfreie Städte .....	1 092 578	57,2	611 261	26,7	42,7	11,8	4,7	14,1
Kreise .....	1 656 002	59,1	966 179	35,7	36,4	9,8	6,4	11,7
<b>Nordrhein-Westfalen</b> .....	<b>13 267 052</b>	<b>59,3</b>	<b>7 760 546</b>	<b>34,6</b>	<b>34,5</b>	<b>12,1</b>	<b>6,7</b>	<b>12,1</b>
davon								
kreisfreie Städte .....	5 144 088	58,5	2 968 254	29,3	36,8	14,1	6,2	13,7
Kreise .....	8 122 964	59,8	4 792 292	37,8	33,1	10,9	7,1	11,1

## 12. Bundestagswahlen in Nordrhein-Westfalen 1949 – 2009

Wahl am	Wahlberechtigte	Wahlbeteiligung	Gültige Zweitstimmen <sup>1)</sup>	Von den gültigen Zweitstimmen <sup>1)</sup> entfielen auf					
				SPD	CDU	FDP	GRÜNE	DIE LINKE <sup>2)</sup>	Sonstige
				%					
	1 000	%	1 000	%					
14.08.1949 ..	8 682	79,6	6 727	31,4	36,9	8,6	x	x	23,1
06.09.1953 ..	9 599	86,0	8 008	31,9	48,9	8,5	x	x	10,7
15.09.1957 ..	10 407	88,0	8 855	33,5	54,4	6,3	x	x	5,8
17.09.1961 ..	11 086	88,4	9 518	37,3	47,6	11,7	x	x	3,4
19.09.1965 ..	11 323	87,6	9 751	42,6	47,1	7,6	x	x	2,7
28.09.1969 ..	11 260	87,3	9 687	46,8	43,6	5,4	x	x	4,2
19.11.1972 ..	11 993	91,8	10 935	50,4	41,0	7,8	x	x	0,8
03.10.1976 ..	12 119	91,3	10 990	46,9	44,5	7,8	x	x	0,8
05.10.1980 ..	12 374	89,0	10 919	46,8	40,6	10,9	1,2	x	0,5
06.03.1983 ..	12 577	89,5	11 176	42,8	45,2	6,4	5,2	x	0,4
25.01.1987 ..	12 828	85,4	10 870	43,2	40,1	8,4	7,5	x	0,8
02.12.1990 ..	13 098	78,7	10 207	41,1	40,5	11,0	4,3	0,3	2,8
16.10.1994 ..	13 090	81,9	10 514	43,1	38,0	7,6	7,4	1,0	2,8
27.09.1998 ..	13 086	83,9	10 870	46,9	33,8	7,3	6,9	1,2	4,0
22.09.2002 ..	13 179	80,3	10 473	43,0	35,1	9,3	8,9	1,2	2,5
18.09.2005 ..	13 257	78,3	10 246	40,0	34,4	10,0	7,6	5,2	2,8
27.09.2009 ..	13 288	71,4	9 389	28,5	33,1	14,9	10,1	8,4	5,0

1) 1949 hatten die Wähler/-innen nur eine Stimme. – 2) vormals: PDS sowie DIE LINKE.

## 13. Die von den Parteien bei den Bundestagswahlen in Nordrhein-Westfalen 1949\*) – 2009 erzielten Sitze

Partei a = im Wahlkreis gewählt b = über Landesliste gewählt c = Zusammen	Bundestagswahl																
	1949	1953	1957	1961	1965	1969	1972	1976	1980	1983	1987	1990	1994	1998	2002	2005	2009
	SPD . . . . . a	25	13	13	25	35	47	52	45	44	32	38	38	40	53	45	40
b	12	34	41	35	31	26	23	25	26	31	24	27	26	19	15	14	12
c	37	47	54	60	66	73	75	70	70	63	62	65	66	72	60	54	39
CDU . . . . . a	40	51	53	41	38	26	21	28	27	39	33	33	31	18	19	24	37
b	3	22	34	35	36	43	40	38	33	26	25	30	27	34	30	22	8
c	43	73	87	76	74	69	61	66	60	65	58	63	58	52	49	46	45
FDP . . . . . a	1	1	–	–	–	–	–	–	–	–	–	–	–	–	–	–	–
b	9	11	11	19	13	9	12	12	17	10	12	17	12	11	13	13	20
c	10	12	11	19	13	9	12	12	17	10	12	17	12	11	13	13	20
GRÜNE . . . . a	x	x	x	x	x	x	x	x	–	–	–	–	–	–	–	–	–
b	x	x	x	x	x	x	x	x	–	8	11	–	11	11	12	10	14
c	x	x	x	x	x	x	x	x	–	8	11	–	11	11	12	10	14
DIE LINKE <sup>1)</sup> . a	x	x	x	x	x	x	x	x	x	x	x	–	–	–	–	–	–
b	x	x	x	x	x	x	x	x	x	x	x	1	1	2	–	7	11
c	x	x	x	x	x	x	x	x	x	x	x	1	1	2	–	7	11
Sonstige . . . a	–	1	–	–	–	–	–	–	–	–	–	–	–	–	–	–	–
b	19	5	2	–	–	–	–	–	–	–	–	–	–	–	–	–	–
c	19	6	2	–	–	–	–	–	–	–	–	–	–	–	–	–	–
<b>Insgesamt . . a</b>	<b>66</b>	<b>66</b>	<b>66</b>	<b>66</b>	<b>73</b>	<b>73</b>	<b>73</b>	<b>73</b>	<b>71</b>	<b>71</b>	<b>71</b>	<b>71</b>	<b>71</b>	<b>71</b>	<b>64</b>	<b>64</b>	<b>64</b>
<b>b</b>	<b>43</b>	<b>72</b>	<b>88</b>	<b>89</b>	<b>80</b>	<b>78</b>	<b>75</b>	<b>75</b>	<b>76</b>	<b>75</b>	<b>72</b>	<b>75</b>	<b>77</b>	<b>77</b>	<b>70</b>	<b>66</b>	<b>65</b>
<b>c</b>	<b>109</b>	<b>138</b>	<b>154</b>	<b>155</b>	<b>153</b>	<b>151</b>	<b>148</b>	<b>148</b>	<b>147</b>	<b>146</b>	<b>143</b>	<b>146</b>	<b>148</b>	<b>148</b>	<b>134</b>	<b>130</b>	<b>129</b>

\*) 1949 hatten die Wähler/-innen nur eine Stimme. – 1) vormals: PDS sowie DIE LINKE.

### 14. Ergebnisse der Bundestagswahl in Nordrhein-Westfalen am 27. September 2009 nach Verwaltungsbezirken

Verwaltungsbezirk	Wahlbe- rechtigte	Wahlbe- teiligung	Gültige Zweit- stimmen	Von den gültigen Stimmen entfielen auf					
				SPD	CDU	FDP	GRÜNE	DIE LINKE <sup>1)</sup>	Sonstige
	Anzahl	%	Anzahl	%					
<b>Kreisfreie Städte</b>									
Düsseldorf . . . . .	414 125	71,1	291 881	24,2	32,1	17,9	12,6	8,6	4,6
Duisburg . . . . .	345 343	64,8	220 779	38,2	25,1	9,3	8,5	12,5	6,4
Essen . . . . .	435 602	69,7	300 511	35,0	27,2	12,3	10,3	9,7	5,6
Krefeld . . . . .	168 093	68,1	113 221	27,5	32,6	15,7	10,8	8,6	4,7
Mönchengladbach . . .	194 294	63,9	122 746	24,5	35,0	18,0	8,9	8,3	5,2
Mülheim an der Ruhr . .	128 222	73,7	93 512	34,2	27,3	14,3	10,3	9,3	4,7
Oberhausen . . . . .	158 666	68,5	107 222	39,5	24,1	10,0	8,9	11,6	5,9
Remscheid . . . . .	81 358	68,9	55 429	27,8	32,5	15,7	8,7	9,8	5,5
Solingen . . . . .	114 569	70,1	79 444	26,2	31,5	16,7	10,6	9,4	5,5
Wuppertal . . . . .	250 614	68,2	168 699	27,2	29,2	14,0	12,7	11,2	5,8
<b>Kreise</b>									
Kleve . . . . .	226 029	70,1	156 739	23,5	42,2	16,1	7,9	6,1	4,2
Mettmann . . . . .	372 852	73,3	270 531	25,7	34,4	17,6	9,9	7,5	4,9
Rhein-Kreis Neuss . . .	331 783	72,9	239 269	23,0	38,0	19,4	8,3	6,1	5,1
Viersen . . . . .	227 805	72,2	162 708	22,6	37,9	18,5	8,9	7,3	4,8
Wesel . . . . .	362 311	72,8	260 995	34,7	30,3	12,4	8,9	9,0	4,8
<b>Reg.-Bez. Düsseldorf . .</b>	<b>3 811 666</b>	<b>70,1</b>	<b>2 643 686</b>	<b>29,0</b>	<b>32,0</b>	<b>15,2</b>	<b>9,8</b>	<b>8,9</b>	<b>5,2</b>
davon									
kreisfreie Städte . . . . .	2 290 886	68,6	1 553 444	30,7	29,2	14,1	10,5	10,0	5,4
Kreise . . . . .	1 520 780	72,4	1 090 242	26,5	35,9	16,7	8,9	7,3	4,8
<b>Kreisfreie Städte</b>									
Aachen . . . . .	176 885	73,6	129 017	22,4	31,9	15,1	16,1	8,5	6,0
Bonn . . . . .	219 218	76,4	165 919	22,5	31,1	19,0	16,0	7,0	4,3
Köln . . . . .	703 424	70,6	492 274	25,7	26,9	15,6	17,9	9,0	4,8
Leverkusen . . . . .	118 130	71,1	82 926	27,4	32,6	15,4	10,4	8,4	5,8
<b>Kreise</b>									
Aachen . . . . .	228 546	70,4	158 520	29,0	33,5	14,8	7,9	9,4	5,4
Düren . . . . .	199 907	72,1	142 079	25,5	37,7	15,1	7,8	8,4	5,5
Rhein-Erft-Kreis . . . .	341 857	73,5	247 914	27,4	34,2	16,6	9,3	7,4	5,0
Euskirchen . . . . .	148 942	70,5	103 357	21,1	38,4	19,6	7,9	7,8	5,2
Heinsberg . . . . .	187 605	70,2	129 838	21,5	41,5	16,4	7,2	8,2	5,2
Oberbergischer Kreis . .	211 963	71,1	148 436	24,0	38,3	16,8	8,6	7,5	4,8
Rhein.-Berg. Kreis . . .	215 582	77,3	165 128	23,3	35,5	19,1	11,3	6,6	4,4
Rhein-Sieg-Kreis . . . .	443 263	74,2	325 209	21,9	36,3	20,4	10,5	6,3	4,6
<b>Reg.-Bez. Köln . . . . .</b>	<b>3 195 322</b>	<b>72,5</b>	<b>2 290 617</b>	<b>24,5</b>	<b>33,6</b>	<b>17,1</b>	<b>12,0</b>	<b>7,9</b>	<b>5,0</b>
davon									
kreisfreie Städte . . . . .	5 994 541	72,3	4 286 298	24,6	33,8	17,1	11,7	7,9	5,0
Kreise . . . . .	5 291 117	72,6	3 794 024	24,5	34,7	17,2	10,9	7,7	5,0
<b>Kreisfreie Städte</b>									
Bottrop . . . . .	90 873	71,2	63 941	39,7	26,7	10,4	6,9	10,7	5,7
Gelsenkirchen . . . . .	187 486	64,9	120 201	42,0	23,2	9,0	6,9	12,1	6,8
Münster . . . . .	210 934	77,7	162 731	23,7	33,7	14,7	17,2	6,7	3,9

1) vormals: PDS sowie Die LINKE.

Noch: 14. Ergebnisse der Bundestagswahl in Nordrhein-Westfalen am 27. September 2009  
nach Verwaltungsbezirken

Verwaltungsbezirk	Wahlbe- rechtigte	Wahlbe- teiligung	Gültige Zweit- stimmen	Von den gültigen Stimmen entfielen auf					
				SPD	CDU	FDP	GRÜNE	DIE LINKE <sup>1)</sup>	Sonstige
	Anzahl	%	Anzahl	%					
<b>Kreise</b>									
Borken .....	273 666	73,6	199 716	21,9	45,4	16,5	7,3	5,4	3,4
Coesfeld .....	169 618	77,1	129 731	22,0	42,6	16,6	9,2	6,0	3,7
Recklinghausen .....	487 548	71,4	344 577	35,9	29,1	11,1	7,6	10,9	5,4
Steinfurt .....	335 998	74,2	246 996	28,4	37,8	14,6	9,0	6,4	3,8
Warendorf .....	211 287	73,9	154 408	24,4	40,6	15,3	9,5	6,4	3,9
<b>Reg.-Bez. Münster</b> ....	<b>1 967 410</b>	<b>73,0</b>	<b>1 422 301</b>	<b>29,4</b>	<b>35,3</b>	<b>13,6</b>	<b>9,2</b>	<b>8,0</b>	<b>4,5</b>
davon									
kreisfreie Städte .....	489 293	71,6	346 873	33,0	28,8	11,9	11,7	9,3	5,2
Kreise .....	1 478 117	73,5	1 075 428	28,3	37,4	14,2	8,3	7,6	4,2
<b>Kreisfreie Stadt</b>									
Bielefeld .....	238 268	72,9	171 661	30,0	30,4	11,1	14,1	9,7	4,7
<b>Kreise</b>									
Gütersloh .....	261 647	72,5	187 440	25,4	38,9	14,9	9,7	6,5	4,5
Herford .....	195 730	71,0	137 155	33,3	32,2	13,4	8,7	7,9	4,5
Höxter .....	116 613	73,8	84 738	23,6	43,4	16,4	6,3	6,1	4,3
Lippe .....	274 821	72,8	197 510	34,8	31,7	13,1	8,4	7,2	4,7
Minden-Lübbecke ...	247 206	70,2	171 506	32,2	35,4	12,7	8,0	7,2	4,5
Paderborn .....	223 556	70,6	156 020	20,4	43,2	17,0	8,6	6,0	4,9
<b>Reg.-Bez. Detmold</b> ...	<b>1 557 841</b>	<b>71,9</b>	<b>1 106 030</b>	<b>29,0</b>	<b>35,9</b>	<b>13,9</b>	<b>9,3</b>	<b>7,3</b>	<b>4,6</b>
davon									
kreisfreie Stadt .....	238 268	72,9	171 661	30,0	30,4	11,1	14,1	9,7	4,7
Kreise .....	1 319 573	71,7	934 369	28,8	36,9	14,4	8,5	6,9	4,6
<b>Kreisfreie Städte</b>									
Bochum .....	284 855	71,1	200 268	37,1	24,2	10,4	11,4	11,3	5,6
Dortmund .....	423 053	68,7	287 828	34,3	24,4	11,7	12,4	11,2	5,9
Hagen .....	140 145	67,8	93 920	32,7	30,3	11,4	9,1	10,3	6,2
Hamm .....	129 218	69,3	88 473	32,5	33,5	12,1	7,3	9,5	5,0
Herne .....	118 280	67,4	78 516	40,7	22,9	9,0	8,1	12,8	6,5
<b>Kreise</b>									
Ennepe-Ruhr-Kreis ...	261 058	73,4	189 572	34,4	27,8	12,8	10,7	9,2	5,1
Hochsauerlandkreis ..	209 440	72,7	150 540	24,4	41,9	16,3	6,3	6,7	4,4
Märkischer Kreis .....	320 421	69,1	218 882	28,4	34,6	15,1	7,5	8,6	5,8
Olpe .....	104 768	73,2	75 837	21,1	46,4	16,6	6,1	5,7	4,2
Siegen-Wittgenstein ..	218 411	71,8	155 196	28,9	34,8	14,9	8,6	8,0	4,9
Soest .....	232 781	71,0	163 372	25,4	36,6	16,9	8,6	7,6	4,8
Unna .....	313 622	72,3	224 374	36,5	27,5	12,0	9,0	9,5	5,5
<b>Reg.-Bez. Arnsberg</b> ...	<b>2 756 052</b>	<b>70,7</b>	<b>1 926 778</b>	<b>31,8</b>	<b>31,0</b>	<b>13,3</b>	<b>9,2</b>	<b>9,3</b>	<b>5,4</b>
davon									
kreisfreie Städte .....	1 095 551	69,1	749 005	35,3	26,0	11,1	10,7	11,1	5,8
Kreise .....	1 660 501	71,7	1 177 773	29,6	34,1	14,6	8,3	8,2	5,1
<b>Nordrhein-Westfalen</b> ..	<b>13 288 291</b>	<b>71,4</b>	<b>9 389 412</b>	<b>28,5</b>	<b>33,1</b>	<b>14,9</b>	<b>10,1</b>	<b>8,4</b>	<b>5,0</b>
davon									
kreisfreie Städte .....	10 108 539	71,1	7 107 281	27,6	31,6	15,4	11,4	8,8	5,2
Kreise .....	11 270 088	72,4	8 071 836	26,5	35,4	16,0	9,6	7,6	4,8

Anmerkung S. 210

### 15. Wahlbeteiligung bei der Bundestagswahl in Nordrhein-Westfalen 2009 nach Geschlecht und Altersgruppen der Wählerinnen und Wähler

Alter von ... bis unter ... Jahren	Von 100 Wahlberechtigten haben gewählt		
	Frauen	Männer	Insgesamt
18 – 21 .....	62,5	65,3	63,9
21 – 25 .....	59,1	63,5	61,3
25 – 30 .....	61,9	61,3	61,6
30 – 35 .....	64,5	64,8	64,6
35 – 40 .....	70,9	69,6	70,3
40 – 45 .....	74,5	74,0	74,3
45 – 50 .....	73,9	73,8	73,8
50 – 60 .....	75,5	75,7	75,6
60 – 70 .....	76,3	78,8	77,5
70 und mehr .....	67,5	77,5	71,4
<b>Insgesamt</b> .....	<b>70,3</b>	<b>72,6</b>	<b>71,4</b>

### 16. Zweitstimmenanteile bei der Bundestagswahl in Nordrhein-Westfalen 2009 nach Geschlecht und Altersgruppen der Wählerinnen und Wähler

– jeweilige Altersgruppe = 100 –

Geschlecht Alter von ... bis unter ... Jahren	Von 100 gültigen Stimmen entfielen auf							
	SPD	CDU	FDP	GRÜNE	DIE LINKE <sup>1)</sup>	NPD	MLPD	Sonstige
<b>Frauen</b>								
18 – 25 .....	23,2	27,1	12,7	17,6	8,6	1,6	0,1	9,0
25 – 35 .....	22,3	30,6	15,8	15,5	8,1	0,9	0	6,9
35 – 45 .....	26,4	30,6	14,5	15,6	7,6	0,6	0	4,8
45 – 60 .....	29,6	30,0	13,7	13,0	9,3	0,5	0,1	3,8
60 und mehr .....	32,8	44,0	11,8	4,6	4,5	0,3	0	2,0
Zusammen .....	28,9	34,9	13,3	11,1	7,1	0,6	0	4,1
<b>Männer</b>								
18 – 25 .....	21,8	22,5	16,8	11,6	7,4	3,2	0,1	16,5
25 – 35 .....	20,3	24,7	20,3	11,1	9,1	2,5	0	12,0
35 – 45 .....	25,9	25,9	18,8	11,5	10,0	1,6	0,1	6,4
45 – 60 .....	31,2	25,4	15,0	10,5	13,2	1,0	0,1	3,7
60 und mehr .....	33,0	38,0	13,7	4,1	8,2	0,6	0	2,3
Zusammen .....	28,6	29,1	16,1	8,8	10,1	1,3	0	5,9
<b>Insgesamt</b> .....	<b>28,8</b>	<b>32,1</b>	<b>14,7</b>	<b>10,0</b>	<b>8,5</b>	<b>0,9</b>	<b>0</b>	<b>5,0</b>

1) vormalig: PDS sowie DIE LINKE.



### 17. Zweitstimmenanteile bei der Bundestagswahl in Nordrhein-Westfalen 2009 nach Geschlecht und Altersgruppen der Wählerinnen und Wähler

– jeweilige Partei = 100 –

Geschlecht Alter von ... bis unter ... Jahren	Von 100 gültigen Stimmen entfielen auf							
	SPD	CDU	FDP	GRÜNE	DIE LINKE <sup>1)</sup>	NPD	MLPD	Sonstige
<b>Frauen</b>								
18 – 25 .....	6,3	6,1	7,5	12,5	9,5	21,9	17,5	17,4
25 – 35 .....	8,6	9,8	13,3	15,6	12,7	18,4	10,0	18,8
35 – 45 .....	15,7	15,1	18,7	24,2	18,4	17,6	15,0	20,3
45 – 60 .....	28,9	24,2	28,9	33,1	36,8	26,1	48,7	25,9
60 und mehr ....	40,4	44,8	31,7	14,7	22,7	16,0	8,8	17,6
<b>Zusammen .....</b>	<b>100</b>	<b>100</b>	<b>100</b>	<b>100</b>	<b>100</b>	<b>100</b>	<b>100</b>	<b>100</b>
<b>Männer</b>								
18 – 25 .....	6,8	6,9	9,3	11,8	6,6	21,3	19,7	25,0
25 – 35 .....	8,4	10,1	15,0	14,9	10,8	21,7	7,4	24,3
35 – 45 .....	16,5	16,3	21,4	23,8	18,1	21,1	25,9	19,8
45 – 60 .....	32,3	25,9	27,7	35,1	39,1	21,0	35,8	18,5
60 und mehr ....	35,9	40,7	26,6	14,5	25,4	14,9	11,1	12,3
<b>Zusammen .....</b>	<b>100</b>	<b>100</b>	<b>100</b>	<b>100</b>	<b>100</b>	<b>100</b>	<b>100</b>	<b>100</b>

1) vormals: PDS sowie DIE LINKE.

### 18. Kombination der Erst- und Zweitstimmen bei der Bundestagswahl in Nordrhein-Westfalen 2009

Zweit- stimmen	Erststimmen								
	SPD	CDU	FDP	GRÜNE	DIE LINKE <sup>1)</sup>	NPD	MLPD	Sonstige	ungültig
<b>Von 100 Wählern, die mit ihrer Erststimme obenstehende Partei wählten, wählten mit der Zweitstimme</b>									
SPD .....	72,6	2,7	3,1	14,6	5,1	2,3	2,5	6,1	8,4
CDU .....	4,5	73,4	16,7	5,9	1,5	2,7	0,6	7,6	10,6
GRÜNE ...	2,6	19,1	68,7	3,0	1,6	2,3	0,6	4,9	3,6
FDP .....	11,8	1,6	2,4	60,8	3,7	0,4	1,4	5,8	3,0
DIE LINKE <sup>1)</sup>	5,1	0,7	2,1	6,5	77,2	4,3	30,9	10,1	4,4
NPD .....	0,2	0,2	0,4	0,1	1,0	35,7	1,4	1,8	0,9
MLPD .....	–	–	–	–	0,1	0,1	19,4	0,1	0,3
Sonstige	2,9	1,9	6,2	8,9	9,4	52,0	42,4	63,0	11,2
Ungültig ...	0,3	0,4	0,3	0,2	0,4	0,2	0,8	0,6	57,5
<b>Von 100 Wählern, die mit ihrer Zweitstimme nebenstehende Partei wählten, wählten mit der Erststimme</b>									
SPD .....	89,6	3,7	0,9	3,9	1,3	0,1	–	0,1	0,4
CDU .....	5,0	88,1	4,5	1,4	0,3	0,2	–	0,1	0,4
GRÜNE ...	6,3	50,1	40,6	1,6	0,8	0,3	–	0,1	0,3
FDP .....	41,8	6,2	2,1	46,6	2,7	0,1	–	0,1	0,4
DIE LINKE <sup>1)</sup>	21,1	3,1	2,1	5,8	65,5	0,9	0,4	0,3	0,7
NPD .....	8,1	8,3	3,9	1,1	7,4	69,3	0,2	0,5	1,3
MLPD .....	9,3	5,0	3,7	7,5	19,9	2,5	42,9	0,6	8,7
Sonstige ...	20,6	14,8	10,9	13,7	13,8	19,3	0,9	3,0	3,0
Ungültig ...	9,9	13,2	2,3	1,2	2,5	0,3	0,1	0,1	70,5

1) vormals: PDS und DIE LINKE.

### 19. Ergebnisse der Europawahl in Nordrhein-Westfalen am 7. Juni 2009 nach Verwaltungsbezirken

Verwaltungsbezirk	Wahlbe- rechtigte	Wahlbe- teiligung	Gültige Stimmen	Von den gültigen Stimmen entfielen auf					
				CDU	SPD	GRÜNE	FDP	DIE LINKE <sup>1)</sup>	Sonstige
	Anzahl	%	Anzahl	%					
<b>Kreisfreie Städte</b>									
Düsseldorf . . . . .	414 676	39,6	162 978	36,5	21,3	15,8	15,2	4,6	6,6
Duisburg . . . . .	346 097	33,6	115 015	28,5	35,1	11,3	8,4	7,6	9,1
Essen . . . . .	436 296	38,1	164 298	32,5	30,0	13,4	10,5	5,9	7,8
Krefeld . . . . .	168 200	39,1	65 092	37,5	23,5	13,6	13,8	4,6	7,0
Mönchengladbach . . .	194 657	35,6	68 502	39,1	21,5	11,3	16,4	4,8	7,0
Mülheim an der Ruhr . .	128 461	40,9	51 852	31,2	30,0	13,1	12,7	5,8	7,2
Oberhausen . . . . .	158 882	35,2	55 117	28,3	36,6	11,0	9,2	7,0	8,1
Remscheid . . . . .	81 645	38,1	30 694	35,8	25,5	11,0	14,3	5,4	7,9
Solingen . . . . .	114 904	41,0	46 589	35,7	23,9	12,4	14,3	5,7	8,0
Wuppertal . . . . .	251 519	39,0	96 756	31,8	25,1	15,9	12,3	6,4	8,6
<b>Kreise</b>									
Kleve . . . . .	226 898	43,0	96 388	48,9	20,7	9,3	12,6	3,1	5,5
Mettmann . . . . .	375 076	43,0	159 701	38,1	22,9	12,4	15,3	4,2	7,1
Rhein-Kreis Neuss . . .	332 086	42,0	138 148	43,2	20,0	10,8	16,2	3,3	6,5
Viersen . . . . .	228 323	42,9	96 801	43,3	20,0	11,0	15,3	3,9	6,5
Wesel . . . . .	362 291	42,5	152 357	36,3	30,9	10,5	10,8	4,8	6,6
<b>Reg.-Bez. Düsseldorf . .</b>	<b>3 820 011</b>	<b>39,7</b>	<b>1 500 288</b>	<b>36,8</b>	<b>25,6</b>	<b>12,3</b>	<b>13,1</b>	<b>5,0</b>	<b>7,2</b>
davon									
kreisfreie Städte . . . . .	2 295 337	37,7	856 893	33,5	27,2	13,4	12,4	5,8	7,7
Kreise . . . . .	1 524 674	42,6	643 395	41,2	23,4	10,9	14,0	3,9	6,5
<b>Kreisfreie Städte</b>									
Aachen . . . . .	176 891	48,0	84 123	34,2	24,5	19,0	11,3	4,8	6,1
Bonn . . . . .	218 558	50,5	109 427	33,8	19,3	20,5	15,7	4,1	6,5
Köln . . . . .	705 314	42,9	300 078	28,1	22,5	23,2	14,1	5,4	6,7
Leverkusen . . . . .	118 212	39,9	46 669	36,9	25,4	12,7	13,2	4,3	7,5
<b>Kreise</b>									
Aachen . . . . .	228 647	43,4	97 658	37,1	32,3	8,5	10,3	4,7	7,2
Düren . . . . .	200 266	42,5	83 675	42,2	26,2	8,9	11,6	4,1	7,0
Rhein-Erft-Kreis . . . .	342 628	43,8	148 160	38,2	25,4	11,5	14,3	4,0	6,7
Euskirchen . . . . .	149 025	42,2	61 960	43,2	18,8	9,5	16,7	3,8	8,0
Heinsberg . . . . .	187 763	40,9	75 404	47,7	21,3	7,7	12,8	3,8	6,8
Oberbergischer Kreis . .	212 490	41,4	87 070	41,7	22,3	10,5	14,5	3,9	7,1
Rhein.-Berg. Kreis . . .	215 530	48,9	104 630	39,8	19,8	14,1	16,4	3,4	6,6
Rhein-Sieg-Kreis . . . .	443 669	46,0	202 260	41,2	19,7	13,1	16,1	3,4	6,5
<b>Reg.-Bez. Köln . . . . .</b>	<b>3 198 993</b>	<b>44,3</b>	<b>1 401 114</b>	<b>37,1</b>	<b>22,8</b>	<b>14,9</b>	<b>14,2</b>	<b>4,2</b>	<b>6,8</b>
davon									
kreisfreie Städte . . . . .	1 218 975	44,7	540 297	31,0	22,4	21,1	13,9	4,9	6,6
Kreise . . . . .	1 980 018	44,0	860 817	40,9	23,1	11,0	14,3	3,8	6,9
<b>Kreisfreie Städte</b>									
Bottrop . . . . .	90 966	40,6	36 479	32,2	36,2	8,4	8,7	5,3	9,1
Gelsenkirchen . . . . .	187 853	34,1	63 237	28,4	38,1	9,1	7,7	7,0	9,6
Münster . . . . .	210 868	50,8	106 384	36,2	21,2	21,1	12,2	4,0	5,2

1) vormals: PDS sowie DIE LINKE.

**Noch: 19. Ergebnisse der Europawahl in Nordrhein-Westfalen am 7. Juni 2009  
nach Verwaltungsbezirken**

Verwaltungsbezirk	Wahlbe- rechtigte	Wahlbe- teiligung	Gültige Stimmen	Von den gültigen Stimmen entfielen auf					
				CDU	SPD	GRÜNE	FDP	DIE LINKE <sup>1)</sup>	Sonstige
	Anzahl	%	Anzahl	%					
<b>Kreise</b>									
Borken .....	273 787	45,9	124 590	53,6	18,9	8,3	12,0	2,5	4,8
Coesfeld .....	169 504	48,3	81 161	49,0	19,3	11,2	12,7	2,8	5,0
Recklinghausen .....	487 998	40,2	194 142	33,6	33,0	9,6	10,0	6,1	7,6
Steinfurt .....	335 812	46,3	154 273	44,9	26,2	9,6	11,2	3,4	4,7
Warendorf .....	211 179	44,4	92 855	47,4	21,5	10,4	12,1	3,1	5,4
<b>Reg.-Bez. Münster</b> ....	<b>1 967 967</b>	<b>43,8</b>	<b>853 121</b>	<b>41,4</b>	<b>26,2</b>	<b>11,0</b>	<b>11,0</b>	<b>4,2</b>	<b>6,1</b>
davon									
kreisfreie Städte .....	489 687	42,5	206 100	33,1	29,1	15,2	10,2	5,2	7,3
Kreise .....	1 478 280	44,2	647 021	44,1	25,3	9,7	11,3	3,9	5,7
<b>Kreisfreie Stadt</b>									
Bielefeld .....	238 773	44,3	104 798	33,3	25,9	18,9	9,4	5,9	6,6
<b>Kreise</b>									
Gütersloh .....	261 769	44,6	115 494	45,1	21,5	12,1	12,0	3,2	6,1
Herford .....	195 933	41,2	79 716	35,3	30,5	11,1	11,1	4,3	7,6
Höxter .....	116 849	45,1	51 966	53,0	19,3	7,2	11,2	2,9	6,4
Lippe .....	275 179	43,0	116 918	34,9	30,2	11,5	11,4	4,0	8,0
Minden-Lübbecke ...	247 440	38,2	93 500	36,9	30,9	10,0	11,5	4,0	6,7
Paderborn .....	223 632	41,6	92 056	51,7	16,2	11,1	11,0	3,0	7,0
<b>Reg.-Bez. Detmold</b> ...	<b>1 559 575</b>	<b>42,4</b>	<b>654 448</b>	<b>40,6</b>	<b>25,3</b>	<b>12,1</b>	<b>11,1</b>	<b>4,0</b>	<b>6,9</b>
davon									
kreisfreie Stadt .....	238 773	44,3	104 798	33,3	25,9	18,9	9,4	5,9	6,6
Kreise .....	1 320 802	42,1	549 650	42,0	25,2	10,8	11,4	3,6	7,0
<b>Kreisfreie Städte</b>									
Bochum .....	285 881	38,4	108 489	28,9	33,2	14,5	8,7	7,0	7,7
Dortmund .....	424 350	39,9	167 799	27,3	33,4	14,8	9,8	6,6	8,0
Hagen .....	140 585	33,9	47 201	34,2	29,4	10,7	10,9	5,4	9,3
Hamm .....	129 484	39,0	50 003	38,2	31,1	8,9	10,0	5,3	6,5
Herne .....	118 497	37,4	43 648	28,6	37,7	9,2	7,6	7,4	9,5
<b>Kreise</b>									
Ennepe-Ruhr-Kreis ...	261 546	42,1	108 965	30,7	31,5	13,6	11,3	5,3	7,5
Hochsauerlandkreis ..	209 968	45,1	93 824	53,7	19,7	6,5	11,5	2,9	5,7
Märkischer Kreis .....	321 366	38,4	121 954	40,5	25,0	9,3	12,3	4,4	8,6
Olpe .....	104 744	43,8	45 493	58,8	16,8	6,4	10,2	2,5	5,2
Siegen-Wittgenstein ..	218 702	39,3	84 910	40,1	25,9	10,2	11,5	4,1	8,2
Soest .....	232 801	39,8	91 871	45,7	23,0	9,6	11,5	3,8	6,3
Unna .....	314 031	42,1	130 872	31,1	34,4	11,3	10,4	5,3	7,6
<b>Reg.-Bez. Arnsberg</b> ...	<b>2 761 955</b>	<b>40,1</b>	<b>1 095 029</b>	<b>36,7</b>	<b>29,0</b>	<b>11,1</b>	<b>10,6</b>	<b>5,1</b>	<b>7,5</b>
davon									
kreisfreie Städte .....	1 098 797	38,3	417 140	29,9	33,1	13,0	9,4	6,5	8,1
Kreise .....	1 663 158	41,2	677 889	40,8	26,4	9,9	11,3	4,3	7,2
<b>Nordrhein-Westfalen</b> ..									
davon									
kreisfreie Städte .....	5 341 569	40,2	2 125 228	32,1	27,3	15,7	11,9	5,7	7,4
Kreise .....	7 966 932	42,9	3 378 772	41,7	24,6	10,5	12,6	3,9	6,7

Anmerkung S. 214

### 20. Wahlbeteiligung bei den Europawahlen in Nordrhein-Westfalen 2004 und 2009 nach Geschlecht und Altersgruppen der Wählerinnen und Wähler

Alter von etwa ... bis unter ... Jahren	Von 100 Wahlberechtigten haben gewählt			
	2004		2009	
	Männer	Frauen	Männer	Frauen
18 – 21 .....	34,1	32,6	32,6	31,7
21 – 25 .....	30,5	28,9	29,3	27,4
25 – 30 .....	31,2	30,6	29,9	30,1
30 – 35 .....	33,5	33,6	33,1	32,8
35 – 40 .....	36,2	36,5	37,0	38,4
40 – 45 .....	36,3	37,4	39,7	41,2
45 – 50 .....	38,4	39,5	41,6	42,5
50 – 60 .....	42,0	42,9	44,0	44,2
60 – 70 .....	51,5	51,5	51,4	50,3
70 und mehr .....	54,2	45,5	54,2	45,1
<b>Insgesamt .....</b>	<b>41,3</b>	<b>41,0</b>	<b>42,3</b>	<b>41,3</b>

### 21. Wahlentscheidung bei den Europawahlen in Nordrhein-Westfalen 2004 und 2009 nach Geschlecht und Altersgruppen der Wählerinnen und Wähler

Alter von etwa... bis unter ... Jahren	Von 100 gültigen Stimmen entfielen auf													
	CDU	SPD	GRÜNE	FDP	DIE LINKE <sup>1)</sup>	REP	Sonstige	CDU	SPD	GRÜNE	FDP	DIE LINKE <sup>1)</sup>	REP	Sonstige
	2004							2009						
<b>Männer</b>														
18 – 25 .....	38,3	20,4	17,7	11,0	2,9	1,9	7,8	28,2	24,2	14,3	14,2	4,7	1,7	11,8
25 – 35 .....	40,8	18,6	16,6	11,8	2,7	2,2	7,3	29,1	21,2	14,7	17,6	4,9	1,8	9,7
35 – 45 .....	38,3	22,7	17,7	9,0	2,8	2,1	7,4	30,5	21,7	16,1	17,1	5,1	1,9	6,8
45 – 60 .....	41,2	26,5	13,0	7,3	3,5	1,7	6,8	29,3	26,4	14,9	14,3	7,8	1,5	5,0
60 und mehr .....	53,6	27,7	3,1	6,0	1,9	1,0	6,7	46,1	28,1	4,3	10,3	5,1	0,9	3,8
Zusammen. ...	45,1	24,9	10,9	7,9	2,6	1,6	7,0	35,6	25,5	11,2	13,6	5,8	1,4	5,9
<b>Frauen</b>														
18 – 25 .....	35,4	23,1	21,1	9,1	2,5	0,9	7,9	28,0	26,5	20,0	10,2	4,8	0,7	9,1
25 – 35 .....	38,7	21,0	19,8	9,2	2,0	1,1	8,2	31,4	23,9	18,2	13,5	3,6	0,6	8,1
35 – 45 .....	36,9	22,5	22,7	6,8	1,7	0,9	8,5	31,7	22,9	20,9	12,4	3,3	0,7	7,3
45 – 60 .....	42,0	25,3	15,6	6,9	1,7	0,8	7,7	32,2	25,4	18,4	12,0	4,6	0,5	6,2
60 und mehr .....	54,7	28,0	4,0	5,2	0,9	0,5	6,7	50,9	27,1	4,9	8,9	2,3	0,3	4,3
Zusammen. ...	45,8	25,4	12,6	6,5	1,5	0,7	7,5	39,3	25,6	13,4	10,9	3,4	0,5	6,0
<b>Männer und Frauen</b>														
18 – 25 .....	36,9	21,7	19,3	10,1	2,7	1,4	7,9	28,1	25,3	17,1	12,3	4,7	1,2	10,4
25 – 35 .....	39,7	19,8	18,2	10,5	2,3	1,7	7,8	30,3	22,5	16,4	15,6	4,3	1,2	8,9
35 – 45 .....	37,6	22,6	20,2	7,9	2,3	1,5	7,9	31,1	22,3	18,5	14,8	4,2	1,3	7,1
45 – 60 .....	41,6	25,9	14,3	7,1	2,6	1,2	7,3	30,8	25,9	16,6	13,1	6,2	1,0	5,6
60 und mehr .....	54,2	27,9	3,6	5,6	1,4	0,7	6,6	48,7	27,5	4,6	9,5	3,6	0,6	4,1
<b>Insgesamt ...</b>	<b>45,4</b>	<b>25,2</b>	<b>11,8</b>	<b>7,2</b>	<b>2,0</b>	<b>1,1</b>	<b>7,3</b>	<b>37,5</b>	<b>25,6</b>	<b>12,3</b>	<b>12,2</b>	<b>4,6</b>	<b>0,9</b>	<b>5,9</b>

1) vormalig: PDS sowie DIE LINKE.

**Datenquellen zur „Erwerbstätigkeit“**

Die Angaben zur Erwerbstätigkeit stammen aus drei unterschiedlichen Quellen:

- Tabellen 1 – 7: Statistik der sozialversicherungspflichtig Beschäftigten (BS),
- Tabellen 8 – 14: Mikrozensus (MZ),
- Tabellen 15 – 17: Erwerbstätigenrechnung des Bundes und der Länder (ETR).

BS und ETR weisen die Erwerbstätigen/Beschäftigten am Arbeitsort nach, MZ dagegen am Wohnort. Die Einsatzmöglichkeiten der Quellen hängen von der jeweiligen Fragestellung ab:

- alle Erwerbstätige (nach Stellung im Beruf): → MZ, ETR,
- tiefe soziale Gliederungen: → MZ, BS,
- regionale Gliederungstiefe: → BS (Gemeinden), ETR (Kreisebene), MZ (Kreisgruppen).

**Sozialversicherungspflichtig Beschäftigte**

Als sozialversicherungspflichtig Beschäftigte in der Beschäftigten- und Entgeltstatistik gelten alle Arbeitnehmerinnen und Arbeitnehmer sowie Auszubildende, die krankenversicherungspflichtig, rentenversicherungspflichtig oder beitragspflichtig nach dem Arbeitsförderungsgesetz (AFG) sind oder für die Beitragsanteile zu den gesetzlichen Rentenversicherungen zu entrichten sind. Die wirtschaftssystematische Zuordnung der Beschäftigten erfolgt nach dem wirtschaftlichen Schwerpunkt des Betriebs (örtliche Einheit), die regionale Zuordnung nach dem Arbeitsort (Sitz des Betriebs).

*Hinweis:* Die Summe aus Vollzeit- und Teilzeitbeschäftigten ergibt nicht immer die „Beschäftigten insgesamt“, sondern kann wegen fehlender oder falscher Signierung geringfügig kleiner sein.

**Erwerbspersonen**

Alle am Erwerbsleben Beteiligten, die 15 Jahre und älter sind, ohne Rücksicht auf ihre vertragmäßige oder tatsächlich geleistete Arbeitszeit. Zu dieser Gruppe gehören die Erwerbstätigen und die Erwerbslosen.

**Erwerbslose**

Entsprechend den Festlegungen der Internationalen Arbeitsorganisation (ILO) gelten Personen im Alter ab 15 Jahren als erwerbslos, wenn sie in der Berichtswoche nicht in einem entlohnten Beschäftigungsverhältnis standen bzw. nicht selbstständig waren, kurzfristig (d. h. innerhalb von zwei Wochen) für eine Beschäftigung verfügbar waren und in den letzten vier Wochen aktiv eine Beschäftigung oder eine Tätigkeit als Selbstständiger gesucht hatten.

**Erwerbstätige**

Personen, 15 Jahre und älter, die im Berichtszeitraum wenigstens eine Stunde für Lohn oder sonstiges Entgelt irgendeiner beruflichen Tätigkeit nachgehen bzw. in einem Arbeitsverhältnis stehen (einschl. Soldatinnen und Soldaten sowie mithelfender Familienangehöriger), selbstständig ein Gewerbe oder eine Landwirtschaft betreiben oder einen freien Beruf ausüben (ILO). Die wirtschaftssystematische Zuordnung ergibt sich aus den Angaben der einzelnen Erwerbstätigen, regional werden die Erwerbstätigen an ihrem Wohnort nachgewiesen.

**Selbstständige**

Personen, die einen Betrieb oder eine Arbeitsstätte wirtschaftlich oder organisatorisch als Eigentümer/-in oder Pächter/-in leiten. Selbstständige sind auch freiberuflich Tätige.

**Mithelfende Familienangehörige**

Personen, die – ohne Lohn oder Gehalt zu empfangen – in einem Betrieb mithelfen, der von einem Familienmitglied selbstständig geleitet wird.

**Beamtinnen und Beamte**

Personen, die in einem öffentlich-rechtlichen Dienstverhältnis als Beamtin/Beamter oder Beamtenanwärter/-in stehen.

**Angestellte**

Alle nichtbeamteten Gehaltsempfänger/-innen, ohne kaufmännisch Auszubildende u. Ä.

**Arbeiterinnen und Arbeiter**

Alle Lohnempfänger/-innen, auch Gesellen, Gehilf(inn)en und Heimarbeiter/-innen, ohne gewerblich Auszubildende.

**Auszubildende**

Zu unterscheiden sind Auszubildende in kaufmännischen und technischen Lehrberufen, die in praktischer Berufsausbildung stehen und deren Ausbildung normalerweise in einem Angestelltenberuf einmündet, und Auszubildende in gewerblichen Lehrberufen, deren Ausbildung normalerweise in einen Arbeiterberuf führt.

**Rentnerinnen und Rentner**

Personen, die nach eigenen Angaben ihren Lebensunterhalt überwiegend aus Rente und/oder Pension beziehen.

**Erwerbstätigenrechnung**

Das Merkmal „Erwerbstätige“ in der regional und sektoral disaggregierten Erwerbstätigenrechnung (siehe Tabelle 15 bis 17) umfasst alle Arbeitnehmer/-innen, Beamtinnen und Beamte sowie Selbstständige einschl. mithelfender Familienangehöriger. Einbezogen sind neben den Heimarbeitern auch die ausschließlich marginal Beschäftigten, welche sich aus den geringfügig Beschäftigten – also den geringfügig entlohnten Beschäftigten und kurzfristig Beschäftigten – und den Beschäftigten in „Ein-Euro-Jobs“ zusammensetzen. Die Zuordnung der Personen erfolgt nach dem Arbeitsort, die wirtschaftssystematische Zuordnung nach dem wirtschaftlichen Schwerpunkt der örtlichen Einheiten (Betriebe).

**Arbeitslose**

Arbeitssuchende bis zum vollendeten 65. Lebensjahr, die vorübergehend nicht oder nur kurzzeitig in einem Beschäftigungsverhältnis stehen und weder Schüler/-in, Student/-in oder Teilnehmer an beruflichen Bildungsmaßnahmen noch arbeitsunfähig erkrankt oder Empfänger von Altersruhegeld sind und die für eine Arbeitsaufnahme als Arbeitnehmer/-in sofort zur Verfügung stehen. Die Arbeitslosenquote ist hier der Anteil der Arbeitslosen an der Zahl aller zivilen Erwerbspersonen.

**Streiks**

Datenquelle der Angaben über Streiks sind die Agenturen für Arbeit, denen die Betriebe den Beginn und die Beendigung von Streiks und Aussperrungen zu melden haben.

Gemeldete Aussperrungen werden wegen der Gefahr von Doppelzählungen bei aussperrenden Betrieben, die gleichzeitig bestreikt wurden, nicht nachgewiesen.

## 1. Sozialversicherungspflichtig Beschäftigte am 30. Juni

Lfd. Nr.	Wirtschaftszweig a = 30. Juni 2008 b = 30. Juni 2009 c = Zu- (+) bzw. Abnahme (-) 2009 gegenüber 2008						
		insgesamt					
			unter 20	20 – 25	25 – 30	30 – 35	
1	Land- und Forstwirtschaft, Fischerei . . . . .	a	25 773	1 824	3 666	3 424	2 918
	b	26 473	1 828	3 746	3 505	2 928	
	c	+700	+4	+80	+81	+10	
2	Bergbau und Gewinnung von Steinen und Erden . . . . .	a	35 820	942	2 156	835	1 004
	b	33 998	776	2 096	882	861	
	c	-1 822	-166	-60	+47	-143	
3	Verarbeitendes Gewerbe . . . . .	a	1 361 001	29 809	94 566	110 812	121 693
	b	1 321 053	29 066	87 094	104 424	114 243	
	c	-39 948	-743	-7 472	-6 388	-7 450	
4	Energieversorgung . . . . .	a	56 519	1 257	3 421	3 659	4 291
	b	58 410	1 315	3 789	4 066	4 552	
	c	+1 891	+58	+368	+407	+261	
5	Wasserversorgung; Abwasser- und Abfallentsorgung und Beseitigung von Umweltverschmutzungen . . . . .	a	48 289	642	2 440	3 176	3 732
	b	50 944	709	2 641	3 296	3 795	
	c	+2 655	+67	+201	+120	+63	
6	Baugewerbe . . . . .	a	297 525	15 263	30 349	29 141	30 312
	b	298 482	15 401	31 371	29 046	30 139	
	c	+957	+138	+1 022	-95	-173	
7	Handel; Instandhaltung und Reparatur von Kraftfahrzeugen; Verkehr und Lagerei; Gastgewerbe . . . . .	a	1 348 522	32 805	133 090	152 513	143 752
	b	1 338 477	31 528	132 584	151 920	142 192	
	c	-10 045	-1 277	-506	-593	-1 560	
8	Information und Kommunikation . . . . .	a	188 080	1 312	13 640	24 034	25 196
	b	185 130	1 028	12 630	23 386	24 827	
	c	-2 950	-284	-1 010	-648	-369	
9	Erbringung von Finanz- und Versicherungsdienstleistungen . . . . .	a	215 732	1 338	17 046	21 379	24 702
	b	217 808	1 338	17 360	20 831	24 302	
	c	+2 076	-	+314	-548	-400	
10	Grundstücks- und Wohnungswesen . . . . .	a	43 059	339	2 760	3 751	4 018
	b	39 526	273	2 577	3 359	3 628	
	c	-3 533	-66	-183	-392	-390	
11	Erbringung von freiberuflichen, wissen- schaftlichen und technischen Dienst- leistungen; Erbringung von sonstigen wirtschaftlichen Dienstleistungen . . . . .	a	723 140	12 755	77 699	103 672	93 194
	b	689 983	10 291	66 475	95 474	89 376	
	c	-33 157	-2 464	-11 224	-8 198	-3 818	
12	Öffentliche Verwaltung, Verteidigung; Sozialversicherung; Erziehung und Unterricht; Gesundheits- und Sozialwesen . . . . .	a	1 222 514	23 735	105 867	128 342	118 102
	b	1 272 628	23 779	111 137	135 496	123 831	
	c	+50 114	+44	+5 270	+7 154	+5 729	
13	Kunst, Unterhaltung und Erholung; Erbringung von sonstigen Dienst- leistungen; private Haushalte mit Hauspersonal usw.; exterritoriale Organisationen und Körperschaften . . . . .	a	231 108	6 797	23 123	22 899	20 744
	b	233 540	6 488	23 287	23 639	21 308	
	c	+2 432	-309	+164	+740	+564	
14	<b>Insgesamt<sup>1)</sup></b> . . . . .	<b>a</b>	<b>5 798 424</b>	<b>128 901</b>	<b>510 010</b>	<b>607 766</b>	<b>593 760</b>
	<b>b</b>	<b>5 766 861</b>	<b>123 908</b>	<b>496 886</b>	<b>599 365</b>	<b>586 002</b>	
	<b>c</b>	<b>-31 563</b>	<b>-4 993</b>	<b>-13 124</b>	<b>-8 401</b>	<b>-7 758</b>	
15	männlich . . . . .	a	3 293 758	80 148	269 281	326 199	341 311
	b	3 227 945	76 756	256 530	314 183	329 626	
	c	-65 813	-3 392	-12 751	-12 016	-11 685	
16	weiblich . . . . .	a	2 504 666	48 753	240 729	281 567	252 449
	b	2 538 916	47 152	240 356	285 182	256 376	
	c	+34 250	-1 601	-373	+3 615	+3 927	

\*) vorläufige Ergebnisse – \*\*) Klassifikation der Wirtschaftszweige, Ausgabe 2008 (WZ 2008); ein Vergleich der Ergebnisse 1) einschl. „ohne Angabe“ – – – Quelle: Ergebnisse der Bundesagentur für Arbeit

**2008 und 2009\*) nach Altersgruppen und Wirtschaftszweigen\*\*)**

Sozialversicherungspflichtig Beschäftigte							Lfd. Nr.
davon im Alter von ... bis unter ... Jahren							
35 – 40	40 – 45	45 – 50	50 – 55	55 – 60	60 – 65	65 und mehr	
3 280	3 548	3 024	2 117	1 309	475	188	1
3 174	3 592	3 220	2 299	1 467	524	190	
-106	+44	+196	+182	+158	+49	+2	
3 474	9 160	11 958	4 952	918	342	79	2
2 634	7 943	11 534	5 565	1 288	353	66	
-840	-1 217	-424	+613	+370	+11	-13	
179 723	242 369	221 821	171 294	132 003	50 799	6 112	3
157 465	230 536	224 975	175 957	133 614	57 727	5 952	
-22 258	-11 833	+3 154	+4 663	+1 611	+6 928	-160	
6 779	10 642	10 490	9 284	5 406	1 254	36	4
6 250	10 287	10 879	9 493	6 250	1 487	42	
-529	-355	+389	+209	+844	+233	+6	
6 553	9 252	8 710	6 487	5 044	2 079	174	5
5 957	9 452	9 465	7 340	5 613	2 488	188	
-596	+200	+755	+853	+569	+409	+14	
38 864	48 340	40 517	29 881	23 624	9 342	1 892	6
35 564	47 301	41 816	31 347	23 842	10 688	1 967	
-3 300	-1 039	+1 299	+1 466	+218	+1 346	+75	
178 570	212 554	187 322	145 292	110 724	41 654	10 246	7
163 729	208 608	190 495	148 273	112 414	46 251	10 483	
-14 841	-3 946	+3 173	+2 981	+1 690	+4 597	+237	
31 827	34 400	24 533	17 424	11 273	3 595	846	8
28 880	34 368	25 510	17 923	11 616	4 074	888	
-2 947	-32	+977	+499	+343	+479	+42	
31 033	35 815	30 032	26 977	20 820	6 215	375	9
29 432	35 762	31 853	27 375	22 109	7 035	411	
-1 601	-53	+1 821	+398	+1 289	+820	+36	
5 333	7 389	6 672	5 568	4 634	1 893	702	10
4 388	6 652	6 208	5 265	4 501	2 015	660	
-945	-737	-464	-303	-133	+122	-42	
96 103	106 034	91 476	70 106	50 123	16 514	5 464	11
87 479	102 713	92 036	70 298	51 205	18 998	5 638	
-8 624	-3 321	+560	+192	+1 082	+2 484	+174	
133 822	185 043	195 501	166 469	119 118	43 854	2 660	12
129 435	185 036	202 601	178 579	128 221	51 083	3 429	
-4 387	-7	+7 100	+12 110	+9 103	+7 229	+769	
25 587	33 672	33 989	29 163	23 081	9 818	2 235	13
23 927	33 082	34 701	30 192	23 824	10 806	2 286	
-1 660	-590	+712	+1 029	+743	+988	+51	
<b>741 111</b>	<b>938 406</b>	<b>866 228</b>	<b>685 160</b>	<b>508 185</b>	<b>187 880</b>	<b>31 016</b>	<b>14</b>
<b>678 336</b>	<b>915 374</b>	<b>885 333</b>	<b>709 936</b>	<b>525 980</b>	<b>213 538</b>	<b>32 202</b>	
<b>-62 775</b>	<b>-23 032</b>	<b>+19 105</b>	<b>+24 776</b>	<b>+17 795</b>	<b>+25 658</b>	<b>+1 186</b>	
437 226	543 450	488 474	381 456	287 357	116 962	21 894	15
393 669	523 010	495 527	390 869	294 209	131 213	22 353	
-43 557	-20 440	+7 053	+9 413	+6 852	+14 251	+459	
303 885	394 956	377 754	303 704	220 828	70 918	9 122	16
284 667	392 364	389 806	319 067	231 771	82 325	9 849	
-19 218	-2 592	+12 052	+15 363	+10 943	+11 407	+727	

mit früher veröffentlichten Angaben, die entsprechend der Ausgabe 2003 gegliedert wurden, ist daher nicht möglich. –

## 2. Ausländische sozialversicherungspflichtig Beschäftigte am

Lfd. Nr.	Wirtschaftszweig a = 30. Juni 2008 b = 30. Juni 2009 c = Zu- (+) bzw. Abnahme (-) 2009 gegenüber 2008		Ausländische				
			insgesamt	unter 20	20 – 25	25 – 30	30 – 35
1	Land- und Forstwirtschaft, Fischerei . . . . .	a	5 651	140	739	925	933
		b	6 666	151	848	1 015	1 033
		c	+1 015	+11	+109	+90	+100
2	Bergbau und Gewinnung von Steinen und Erden . . . . .	a	3 889	34	123	106	228
		b	3 662	30	100	80	177
		c	-227	-4	-23	-26	-51
3	Verarbeitendes Gewerbe . . . . .	a	131 206	1 420	6 646	13 109	19 594
		b	122 199	1 157	5 504	10 599	16 861
		c	-9 007	-263	-1 142	-2 510	-2 733
4	Energieversorgung . . . . .	a	1 308	23	103	216	262
		b	1 519	31	100	291	305
		c	+211	+8	-3	+75	+43
5	Wasserversorgung; Abwasser- und Abfallentsorgung und Beseitigung von Umweltverschmutzungen . . . . .	a	2 935	16	147	287	414
		b	3 018	29	127	237	422
		c	+83	+13	-20	-50	+8
6	Baugewerbe . . . . .	a	23 005	590	1 758	2 495	3 763
		b	23 587	634	1 839	2 448	3 716
		c	+582	+44	+81	-47	-47
7	Handel; Instandhaltung und Reparatur von Kraftfahrzeugen; Verkehr und Lagerei; Gastgewerbe . . . . .	a	122 538	2 775	13 594	20 395	22 453
		b	124 695	2 806	13 913	19 624	22 288
		c	+2 157	+31	+319	-771	-165
8	Information und Kommunikation . . . . .	a	9 937	94	780	1 983	2 241
		b	9 402	39	678	1 724	2 130
		c	-535	-55	-102	-259	-111
9	Erbringung von Finanz- und Versicherungsdienstleistungen . . . . .	a	4 755	45	581	912	978
		b	4 900	42	606	850	964
		c	+145	-3	+25	-62	-14
10	Grundstücks- und Wohnungswesen . . . . .	a	2 030	12	145	271	330
		b	1 705	13	105	201	268
		c	-325	+1	-40	-70	-62
11	Erbringung von freiberuflichen, wissen- schaftlichen und technischen Dienst- leistungen; Erbringung von sonstigen wirtschaftlichen Dienstleistungen . . . . .	a	77 829	1 537	8 440	13 141	13 949
		b	69 556	988	6 472	10 774	12 056
		c	-8 273	-549	-1 968	-2 367	-1 893
12	Öffentliche Verwaltung, Verteidigung; Sozialversicherung; Erziehung und Unterricht; Gesundheits- und Sozialwesen . . . . .	a	51 827	1 428	5 098	6 969	7 718
		b	55 129	1 505	5 630	7 312	8 085
		c	+3 302	+77	+532	+343	+367
13	Kunst, Unterhaltung und Erholung; Erbringung von sonstigen Dienst- leistungen; private Haushalte mit Hauspersonal usw.; exterritoriale Organisationen und Körperschaften . . . . .	a	18 844	765	2 294	2 703	2 725
		b	19 831	703	2 424	2 756	2 754
		c	+987	-62	+130	+53	+29
14	<b>Insgesamt<sup>1)</sup></b> . . . . .	<b>a</b>	<b>455 857</b>	<b>8 883</b>	<b>40 464</b>	<b>63 520</b>	<b>75 604</b>
		<b>b</b>	<b>445 899</b>	<b>8 136</b>	<b>38 349</b>	<b>57 913</b>	<b>71 059</b>
		<b>c</b>	<b>-9 958</b>	<b>-747</b>	<b>-2 115</b>	<b>-5 607</b>	<b>-4 545</b>
15	männlich . . . . .	a	300 467	5 366	24 002	40 745	51 285
		b	287 791	4 785	22 026	35 626	46 998
		c	-12 676	-581	-1 976	-5 119	-4 287
16	weiblich . . . . .	a	155 390	3 517	16 462	22 775	24 319
		b	158 108	3 351	16 323	22 287	24 061
		c	+2 718	-166	-139	-488	-258

\*) vorläufige Ergebnisse – \*\*) Klassifikation der Wirtschaftszweige, Ausgabe 2008 (WZ 2008); ein Vergleich der Ergebnisse 1) einschl. „ohne Angabe“ – – – Quelle: Ergebnisse der Bundesagentur für Arbeit



**30. Juni 2008 und 2009\*) nach Altersgruppen und Wirtschaftszweigen\*\*)**

sozialversicherungspflichtig Beschäftigte							Lfd. Nr.
davon im Alter von ... bis unter ... Jahren							
35 – 40	40 – 45	45 – 50	50 – 55	55 – 60	60 – 65	65 und mehr	
891	755	592	390	200	73	13	1
1 087	908	764	504	245	90	21	
+196	+153	+172	+114	+45	+17	+8	
821	1 505	848	120	60	41	.	2
635	1 408	1 012	124	54	40	.	
-186	-97	+164	+4	-6	-1	.	
22 352	21 441	15 895	12 393	11 655	6 427	274	3
21 132	20 086	16 589	12 404	10 561	7 026	280	
-1 220	-1 355	+694	+11	-1 094	+599	+6	
199	155	125	106	88	29	.	4
253	164	144	104	95	31	.	
+54	+9	+19	-2	+7	+2	.	
577	510	404	256	206	115	.	5
534	580	432	297	222	133	.	
-43	+70	+28	+41	+16	+18	.	
3 894	3 401	2 496	1 862	1 766	915	65	6
4 123	3 470	2 639	1 963	1 603	1 078	74	
+229	+69	+143	+101	-163	+163	+9	
20 993	15 985	11 108	7 492	5 103	2 292	348	7
21 612	16 765	11 889	7 889	5 097	2 475	337	
+619	+780	+781	+397	-6	+183	-11	
1 793	1 277	774	487	359	126	23	8
1 775	1 294	762	498	333	149	20	
-18	+17	-12	+11	-26	+23	-3	
760	521	346	273	241	95	3	9
852	541	392	296	250	101	6	
+92	+20	+46	+23	+9	+6	+3	
321	299	232	167	155	77	21	10
278	257	216	145	131	68	23	
-43	-42	-16	-22	-24	-9	+2	
12 579	10 342	7 506	5 014	3 562	1 461	298	11
11 585	9 959	7 485	4 970	3 355	1 584	328	
-994	-383	-21	-44	-207	+123	+30	
7 058	6 326	5 434	4 713	4 851	2 135	97	12
7 740	6 661	5 894	4 787	4 944	2 438	133	
+682	+335	+460	+74	+93	+303	+36	
2 489	2 296	1 901	1 621	1 235	694	121	13
2 697	2 456	2 104	1 733	1 294	780	130	
+208	+160	+203	+112	+59	+86	+9	
<b>74 744</b>	<b>64 828</b>	<b>47 674</b>	<b>34 899</b>	<b>29 488</b>	<b>14 482</b>	<b>1 271</b>	<b>14</b>
<b>74 308</b>	<b>64 553</b>	<b>50 327</b>	<b>35 715</b>	<b>28 184</b>	<b>15 995</b>	<b>1 360</b>	
<b>-436</b>	<b>-275</b>	<b>+2 653</b>	<b>+816</b>	<b>-1 304</b>	<b>+1 513</b>	<b>+89</b>	
51 337	44 756	31 641	22 002	18 038	10 326	969	15
49 700	43 642	33 317	22 806	16 685	11 191	1 015	
-1 637	-1 114	+1 676	+804	-1 353	+865	+46	
23 407	20 072	16 033	12 897	11 450	4 156	302	16
24 608	20 911	17 010	12 909	11 499	4 804	345	
+1 201	+839	+977	+12	+49	+648	+43	

mit früher veröffentlichten Angaben, die entsprechend der Ausgabe 2003 gegliedert wurden, ist daher nicht möglich. –

**3. Sozialversicherungspflichtig Beschäftigte am 30. Juni 2009\*)  
nach Geschlecht, Beschäftigungsumfang und Wirtschaftszweigen\*\*)**

Wirtschaftszweig	Sozialversicherungspflichtig Beschäftigte						
	insgesamt			und zwar			
				Ausländer/-innen			Teilzeitbe- schäftigte
	insgesamt	männlich	weiblich	zusammen	männlich	weiblich	
<b>Land- und Forstwirtschaft, Fischerei . . . . .</b>	<b>26 473</b>	<b>17 847</b>	<b>8 626</b>	<b>6 666</b>	<b>4 998</b>	<b>1 668</b>	<b>2 038</b>
<b>Bergbau und Gewinnung von Steinen und Erden . . . . .</b>	<b>33 998</b>	<b>32 714</b>	<b>1 284</b>	<b>3 662</b>	<b>3 642</b>	<b>20</b>	<b>136</b>
darunter							
Kohlenbergbau . . . . .	21 781	21 358	423	3 014	3 011	3	13
<b>Verarbeitendes Gewerbe . . . . .</b>	<b>1 321 053</b>	<b>1 028 529</b>	<b>292 524</b>	<b>122 199</b>	<b>100 641</b>	<b>21 558</b>	<b>65 098</b>
davon							
Herstellung von Nahrungs- und Futter- mitteln; Getränkeherstellung; Tabakverarbeitung . . . . .	118 276	65 351	52 925	13 491	9 043	4 448	11 741
Herstellung von Textilien; Herstellung von Bekleidung; Herstellung von Leder, Lederwaren und Schuhen . . . . .	30 383	16 250	14 133	2 681	1 783	898	2 723
Herstellung von Holz-, Flecht-, Korb- und Korkwaren (ohne Möbel); Herstellung von Papier, Pappe und Waren daraus; Herstellung von Druckerzeugnissen; Vervielfältigung von bespielten Ton-, Bild- und Datenträgern . . . . .	87 450	67 716	19 734	6 885	5 849	1 036	4 528
Kokerei, Mineralölverarbeitung . . . . .	13 777	11 781	1 996	613	540	73	519
Herstellung von chemischen Erzeugnissen .	92 926	71 854	21 072	6 388	5 078	1 310	5 992
Herstellung von pharmazeutischen Erzeugnissen . . . . .	13 159	7 857	5 302	672	403	269	1 509
Herstellung von Gummi- und Kunststoff- waren; Herstellung von Glas und Glas- waren, Keramik, Verarbeitung von Steinen und Erden . . . . .	104 894	83 438	21 456	10 726	9 089	1 637	3 833
Metallerzeugung und -bearbeitung; Herstellung von Metallerzeugnissen . . . .	332 166	280 632	51 534	41 192	36 434	4 758	11 094
Herstellung von Datenverarbeitungsgeräten, elektronischen und optischen Erzeugnis- sen; Herstellung von elektrischen Aus- rüstungen . . . . .	131 765	96 106	35 659	8 550	5 826	2 724	8 148
Maschinenbau . . . . .	208 508	177 430	31 078	12 529	10 850	1 679	7 531
Herstellung von Kraftwagen und Kraft- wagenteilen; Sonstiger Fahrzeugbau . . . .	98 178	83 954	14 224	13 963	12 253	1 710	2 906
Herstellung von Möbeln; Herstellung von sonstigen Waren; Reparatur und Installa- tion von Maschinen und Ausrüstungen . . .	89 571	66 160	23 411	4 509	3 493	1 016	4 574
<b>Energieversorgung . . . . .</b>	<b>58 410</b>	<b>46 003</b>	<b>12 407</b>	<b>1 519</b>	<b>1 154</b>	<b>365</b>	<b>4 310</b>
<b>Wasserversorgung; Abwasser- und Abfallentsorgung und Beseitigung von Umweltverschmutzungen . . . . .</b>	<b>50 944</b>	<b>42 623</b>	<b>8 321</b>	<b>3 018</b>	<b>2 738</b>	<b>280</b>	<b>3 442</b>
<b>Baugewerbe . . . . .</b>	<b>298 482</b>	<b>261 233</b>	<b>37 249</b>	<b>23 587</b>	<b>22 039</b>	<b>1 548</b>	<b>12 736</b>
darunter							
Hochbau; Tiefbau . . . . .	77 453	69 472	7 981	8 373	8 057	316	2 350

\*) vorläufige Ergebnisse – \*\*) Klassifikation der Wirtschaftszweige nach Ausgabe 2008 (WZ 2008) – 1) einschl. „ohne Angabe“ – – – Quelle: Ergebnisse der Bundesagentur für Arbeit

Noch: 3. Sozialversicherungspflichtig Beschäftigte am 30. Juni 2009\*)  
nach Geschlecht, Beschäftigungsumfang und Wirtschaftszweigen\*\*)

Wirtschaftszweig	Sozialversicherungspflichtig Beschäftigte						
	insgesamt			und zwar			Teilzeitbe- schäftigte
				Ausländer/-innen			
insgesamt	männlich	weiblich	zusammen	männlich	weiblich		
<b>Handel; Instandhaltung und Reparatur von Kraftfahrzeugen</b> . . . . .	<b>906 750</b>	<b>459 956</b>	<b>446 794</b>	<b>62 217</b>	<b>36 086</b>	<b>26 131</b>	<b>191 254</b>
darunter							
Großhandel (ohne Handel mit Kraftfahrzeugen) . . . . .	342 891	224 409	118 482	24 738	17 542	7 196	30 809
Einzelhandel (ohne Handel mit Kraftfahrzeugen) . . . . .	444 089	136 565	307 524	29 636	11 574	18 062	155 211
<b>Verkehr und Lagerei</b> . . . . .	<b>291 953</b>	<b>221 289</b>	<b>70 664</b>	<b>26 991</b>	<b>22 559</b>	<b>4 432</b>	<b>43 107</b>
<b>Gastgewerbe</b> . . . . .	<b>139 774</b>	<b>63 273</b>	<b>76 501</b>	<b>35 487</b>	<b>21 502</b>	<b>13 985</b>	<b>34 577</b>
<b>Information und Kommunikation</b> . . . . .	<b>185 130</b>	<b>122 686</b>	<b>62 444</b>	<b>9 402</b>	<b>6 074</b>	<b>3 328</b>	<b>21 549</b>
darunter							
Telekommunikation . . . . .	24 319	17 318	7 001	1 519	994	525	1 794
Erbringung von Dienstleistungen der Informationstechnologie; Informationsdienstleistungen . . . . .	111 202	79 924	31 278	5 696	3 828	1 868	9 774
<b>Erbringung von Finanz- und Versicherungs- dienstleistungen</b> . . . . .	<b>217 808</b>	<b>98 972</b>	<b>118 836</b>	<b>4 900</b>	<b>2 033</b>	<b>2 867</b>	<b>42 609</b>
<b>Grundstücks- und Wohnungswesen</b> . . . . .	<b>39 526</b>	<b>19 722</b>	<b>19 804</b>	<b>1 705</b>	<b>934</b>	<b>771</b>	<b>6 480</b>
<b>Erbringung von freiberuflichen, wissenschaftlichen und technischen Dienstleistungen</b> . . . . .	<b>336 989</b>	<b>163 455</b>	<b>173 534</b>	<b>15 152</b>	<b>8 226</b>	<b>6 926</b>	<b>43 495</b>
darunter							
Rechts- und Steuerberatung, Wirtschaftsprüfung . . . . .	88 688	20 787	67 901	2 509	515	1 994	13 190
Forschung und Entwicklung . . . . .	28 803	18 080	10 723	2 160	1 451	709	5 043
<b>Erbringung von sonstigen wirtschaftlichen Dienstleistungen</b> . . . . .	<b>352 994</b>	<b>202 236</b>	<b>150 758</b>	<b>54 404</b>	<b>30 400</b>	<b>24 004</b>	<b>82 049</b>
<b>Öffentliche Verwaltung, Verteidigung; Sozialversicherung</b> . . . . .	<b>321 414</b>	<b>132 960</b>	<b>188 454</b>	<b>8 009</b>	<b>2 873</b>	<b>5 136</b>	<b>92 330</b>
<b>Erziehung und Unterricht</b> . . . . .	<b>208 729</b>	<b>75 360</b>	<b>133 369</b>	<b>12 288</b>	<b>5 511</b>	<b>6 777</b>	<b>79 118</b>
<b>Gesundheits- und Sozialwesen</b> . . . . .	<b>742 485</b>	<b>152 873</b>	<b>589 612</b>	<b>34 832</b>	<b>7 159</b>	<b>27 673</b>	<b>261 879</b>
darunter							
Gesundheitswesen . . . . .	437 323	84 729	352 594	21 216	4 537	16 679	127 829
<b>Kunst, Unterhaltung und Erholung</b> . . . . .	<b>47 276</b>	<b>22 898</b>	<b>24 378</b>	<b>4 990</b>	<b>3 040</b>	<b>1 950</b>	<b>9 148</b>
<b>Erbringung von sonstigen Dienstleistungen</b> . . . . .	<b>173 001</b>	<b>58 867</b>	<b>114 134</b>	<b>11 963</b>	<b>4 803</b>	<b>7 160</b>	<b>46 976</b>
<b>Private Haushalte mit Hauspersonal, Herstellung von Waren und Erbringung von Dienstleistungen durch private Haus- halte für den Eigenbedarf ohne aus- geprägten Schwerpunkt; exterritoriale Organisationen und Körperschaften</b> . . . . .	<b>13 263</b>	<b>4 251</b>	<b>9 012</b>	<b>2 878</b>	<b>1 365</b>	<b>1 513</b>	<b>3 453</b>
<b>Insgesamt<sup>1)</sup></b> . . . . .	<b>5 766 861</b>	<b>3 227 945</b>	<b>2 538 916</b>	<b>445 899</b>	<b>287 791</b>	<b>158 108</b>	<b>1 045 831</b>

Anmerkungen S. 222

**4. Sozialversicherungspflichtig Beschäftigte am 30. Juni 2009\*) nach Verwaltungsbezirken**

Verwaltungsbezirk	Sozialversicherungspflichtig Beschäftigte					
	insgesamt <sup>1)</sup>	davon		Deutsche	Ausländer/ -innen	Teilzeit- beschäftigte
		männlich	weiblich			
<b>Kreisfreie Städte</b>						
Düsseldorf . . . . .	359 431	192 535	166 896	321 765	37 571	54 310
Duisburg . . . . .	157 016	94 788	62 228	141 992	14 993	25 786
Essen . . . . .	213 146	113 235	99 911	198 315	14 783	39 636
Krefeld . . . . .	80 545	48 114	32 431	73 818	6 719	13 554
Mönchengladbach . . .	81 936	44 243	37 693	75 276	6 637	14 973
Mülheim an der Ruhr .	54 693	32 863	21 830	49 917	4 765	8 178
Oberhausen . . . . .	56 092	29 685	26 407	50 919	5 165	13 017
Remscheid . . . . .	40 138	23 481	16 657	35 036	5 095	6 497
Solingen . . . . .	44 580	23 838	20 742	38 827	5 747	7 791
Wuppertal . . . . .	110 216	59 239	50 977	99 646	10 550	20 824
<b>Kreise</b>						
Kleve . . . . .	76 898	42 138	34 760	71 104	5 781	14 306
Mettmann . . . . .	165 899	96 864	69 035	149 271	16 601	26 116
Rhein-Kreis Neuss . . .	125 110	73 690	51 420	113 621	11 476	20 229
Viersen . . . . .	78 573	43 163	35 410	72 152	6 407	14 986
Wesel . . . . .	115 063	63 397	51 666	107 386	7 659	22 476
<b>Reg.-Bez. Düsseldorf . .</b>	<b>1 759 336</b>	<b>981 273</b>	<b>778 063</b>	<b>1 599 045</b>	<b>159 949</b>	<b>302 679</b>
davon						
kreisfreie Städte . . . . .	1 197 793	662 021	535 772	1 085 511	112 025	204 566
Kreise . . . . .	561 543	319 252	242 291	513 534	47 924	98 113
<b>Kreisfreie Städte</b>						
Aachen . . . . .	110 114	58 859	51 255	98 319	11 764	24 460
Bonn . . . . .	151 310	72 663	78 647	139 014	12 261	32 249
Köln . . . . .	460 210	251 056	209 154	411 181	48 805	81 752
Leverkusen . . . . .	58 268	34 685	23 583	53 392	4 867	9 715
<b>Kreise</b>						
Aachen . . . . .	70 425	40 840	29 585	64 287	6 126	12 543
Düren . . . . .	70 355	40 517	29 838	65 087	5 255	14 613
Rhein-Erft-Kreis . . . .	117 557	70 582	46 975	105 363	12 175	20 093
Euskirchen . . . . .	46 147	25 652	20 495	43 669	2 468	8 679
Heinsberg . . . . .	52 100	28 439	23 661	48 263	3 832	10 603
Oberbergischer Kreis . .	85 999	50 941	35 058	80 274	5 715	12 690
Rhein.-Berg. Kreis . . .	65 060	33 920	31 140	59 301	5 750	12 948
Rhein-Sieg-Kreis . . . .	129 512	70 197	59 315	119 105	10 384	24 575
<b>Reg.-Bez. Köln . . . . .</b>	<b>1 417 057</b>	<b>778 351</b>	<b>638 706</b>	<b>1 287 255</b>	<b>129 402</b>	<b>264 920</b>
davon						
kreisfreie Städte . . . . .	779 902	417 263	362 639	701 906	77 697	148 176
Kreise . . . . .	637 155	361 088	276 067	585 349	51 705	116 744
<b>Kreisfreie Städte</b>						
Bottrop . . . . .	31 059	18 921	12 138	28 373	2 680	5 226
Gelsenkirchen . . . . .	70 015	38 166	31 849	65 210	4 791	12 400
Münster . . . . .	136 767	70 176	66 591	129 787	6 949	32 650

\*) vorläufige Ergebnisse – 1) Bedingt durch ein neues Verfahren der Bundesagentur für Arbeit ergibt die Summe der Deutschen und Ausländer/-innen nicht genau die „Beschäftigten insgesamt“. – – – Quelle: Ergebnisse der Bundesagentur für Arbeit

## Noch: 4. Sozialversicherungspflichtig Beschäftigte am 30. Juni 2009\*) nach Verwaltungsbezirken

Verwaltungsbezirk	Sozialversicherungspflichtig Beschäftigte					
	insgesamt <sup>1)</sup>	davon		Deutsche	Ausländer/ -innen	Teilzeit- beschäftigte
		männlich	weiblich			
<b>Kreise</b>						
Borken .....	113 001	69 473	43 528	108 334	4 653	16 229
Coesfeld .....	53 681	29 594	24 087	51 876	1 797	10 450
Recklinghausen ....	142 765	77 628	65 137	134 891	7 846	28 987
Steinfurt .....	125 582	72 136	53 446	120 708	4 848	22 864
Warendorf .....	78 955	47 760	31 195	74 622	4 314	12 473
<b>Reg.-Bez. Münster ....</b>	<b>751 825</b>	<b>423 854</b>	<b>327 971</b>	<b>713 801</b>	<b>37 878</b>	<b>141 279</b>
davon						
kreisfreie Städte ....	237 841	127 263	110 578	223 370	14 420	50 276
Kreise .....	513 984	296 591	217 393	490 431	23 458	91 003
<b>Kreisfreie Stadt</b>						
Bielefeld .....	127 316	67 866	59 450	117 875	9 414	29 659
<b>Kreise</b>						
Gütersloh .....	138 022	83 721	54 301	128 506	9 489	21 200
Herford .....	82 391	46 469	35 922	78 018	4 364	15 288
Höxter .....	38 276	21 233	17 043	37 297	970	7 372
Lippe .....	97 454	53 664	43 790	93 412	4 028	19 758
Minden-Lübbecke ...	107 776	58 387	49 389	104 220	3 542	21 247
Paderborn .....	100 179	58 759	41 420	95 636	4 529	18 588
<b>Reg.-Bez. Detmold ....</b>	<b>691 414</b>	<b>390 099</b>	<b>301 315</b>	<b>654 964</b>	<b>36 336</b>	<b>133 112</b>
davon						
kreisfreie Stadt .....	127 316	67 866	59 450	117 875	9 414	29 659
Kreise .....	564 098	322 233	241 865	537 089	26 922	103 453
<b>Kreisfreie Städte</b>						
Bochum .....	120 820	67 009	53 811	112 655	8 135	24 961
Dortmund .....	198 500	106 635	91 865	183 586	14 860	39 747
Hagen .....	64 933	35 752	29 181	59 113	5 807	12 828
Hamm .....	51 791	28 336	23 455	48 143	3 638	9 719
Herne .....	43 727	26 283	17 444	40 656	3 065	7 851
<b>Kreise</b>						
Ennepe-Ruhr-Kreis ..	94 255	54 967	39 288	86 026	8 209	16 889
Hochsauerlandkreis ..	86 907	50 588	36 319	82 331	4 564	13 718
Märkischer Kreis ....	140 934	82 913	58 021	127 133	13 780	20 372
Olpe .....	48 036	30 158	17 878	44 604	3 421	6 029
Siegen-Wittgenstein ..	101 070	61 254	39 816	95 750	5 297	16 563
Soest .....	93 129	53 009	40 120	88 275	4 841	15 768
Unna .....	103 127	57 464	45 663	96 393	6 717	19 396
<b>Reg.-Bez. Arnsberg ....</b>	<b>1 147 229</b>	<b>654 368</b>	<b>492 861</b>	<b>1 064 665</b>	<b>82 334</b>	<b>203 841</b>
davon						
kreisfreie Städte .....	479 771	264 015	215 756	444 153	35 505	95 106
Kreise .....	667 458	390 353	277 105	620 512	46 829	108 735
<b>Nordrhein-Westfalen ...</b>	<b>5 766 861</b>	<b>3 227 945</b>	<b>2 538 916</b>	<b>5 319 730</b>	<b>445 899</b>	<b>1 045 831</b>
davon						
kreisfreie Städte .....	2 822 623	1 538 428	1 284 195	2 572 815	249 061	527 783
Kreise .....	2 944 238	1 689 517	1 254 721	2 746 915	196 838	518 048

Anmerkungen S. 224

### 5. Ausländische sozialversicherungspflichtig Beschäftigte am 30. Juni 2009\*) nach Geschlecht und Staatsangehörigkeit

Staatsangehörigkeit	Ausländische sozialversicherungspflichtig Beschäftigte					
	insgesamt		Männer		Frauen	
	Anzahl	%	Anzahl	% <sup>1)</sup>	Anzahl	% <sup>1)</sup>
	1	2	3	4	5	6
<b>Europa zusammen</b> . . . . .	<b>377 768</b>	<b>84,7</b>	<b>242 969</b>	<b>64,3</b>	<b>134 799</b>	<b>35,7</b>
EU-Staaten . . . . .	162 834	36,5	97 585	59,9	65 249	40,1
Belgien . . . . .	4 667	1,0	2 567	55,0	2 100	45,0
Bulgarien . . . . .	2 335	0,5	999	42,8	1 336	57,2
Dänemark . . . . .	602	0,1	314	52,2	288	47,8
Estland . . . . .	179	0	51	28,5	128	71,5
Finnland . . . . .	661	0,1	207	31,3	454	68,7
Frankreich . . . . .	5 206	1,2	2 542	48,8	2 664	51,2
Griechenland . . . . .	23 370	5,2	14 279	61,1	9 091	38,9
Großbritannien . . . . .	8 420	1,9	6 256	74,3	2 164	25,7
Irland . . . . .	587	0,1	367	62,5	220	37,5
Italien . . . . .	37 906	8,5	25 773	68,0	12 133	32,0
Lettland . . . . .	475	0,1	164	34,5	311	65,5
Litauen . . . . .	793	0,2	174	21,9	619	78,1
Luxemburg . . . . .	297	0,1	170	57,2	127	42,8
Malta . . . . .	33	0	21	63,6	12	36,4
Niederlande . . . . .	14 932	3,3	9 819	65,8	5 113	34,2
Österreich . . . . .	6 117	1,4	3 480	56,9	2 637	43,1
Polen . . . . .	24 116	5,4	11 762	48,8	12 354	51,2
Portugal . . . . .	11 763	2,6	7 294	62,0	4 469	38,0
Rumänien . . . . .	4 872	1,1	2 642	54,2	2 230	45,8
Schweden . . . . .	649	0,1	339	52,2	310	47,8
Slowakei . . . . .	790	0,2	312	39,5	478	60,5
Slowenien . . . . .	1 074	0,2	569	53,0	505	47,0
Spanien . . . . .	10 207	2,3	6 101	59,8	4 106	40,2
Tschechien . . . . .	1 043	0,2	408	39,1	635	60,9
Ungarn . . . . .	1 674	0,4	934	55,8	740	44,2
Zypern . . . . .	66	0	41	62,1	25	37,9
Übriges Europa . . . . .	214 934	48,2	145 384	67,6	69 550	32,4
darunter						
Bosnien-Herzegowina . . . . .	10 881	2,4	6 508	59,8	4 373	40,2
Kroatien . . . . .	12 372	2,8	6 588	53,2	5 784	46,8
Mazedonien . . . . .	5 197	1,2	3 484	67,0	1 713	33,0
Schweiz . . . . .	1 326	0,3	713	53,8	613	46,2
Serbien-Montenegro . . . . .	8 610	1,9	5 147	59,8	3 463	40,2
Türkei . . . . .	145 820	32,7	104 612	71,7	41 208	28,3
<b>Afrika zusammen</b> . . . . .	<b>22 318</b>	<b>5,0</b>	<b>16 366</b>	<b>73,3</b>	<b>5 952</b>	<b>26,7</b>
darunter						
Ägypten . . . . .	487	0,1	400	82,1	87	17,9
Marokko . . . . .	9 469	2,1	7 299	77,1	2 170	22,9
<b>Amerika zusammen</b> . . . . .	<b>7 444</b>	<b>1,7</b>	<b>3 823</b>	<b>51,4</b>	<b>3 621</b>	<b>48,6</b>
darunter						
Vereinigte Staaten von Amerika . . . . .	2 407	0,5	1 499	62,3	908	37,7
<b>Asien zusammen</b> . . . . .	<b>37 864</b>	<b>8,5</b>	<b>24 333</b>	<b>64,3</b>	<b>13 531</b>	<b>35,7</b>
darunter						
Indien . . . . .	2 669	0,6	2 085	78,1	584	21,9
Japan . . . . .	1 687	0,4	713	42,3	974	57,7
Jordanien . . . . .	387	0,1	346	89,4	41	10,6
Pakistan . . . . .	1 000	0,2	897	89,7	103	10,3
Iran, Islamische Republik . . . . .	3 518	0,8	2 220	63,1	1 298	36,9
<b>Australien und Ozeanien</b> . . . . .	<b>505</b>	<b>0,1</b>	<b>300</b>	<b>59,4</b>	<b>205</b>	<b>40,6</b>
<b>Insgesamt</b> . . . . .	<b>445 899</b>	<b>100</b>	<b>287 791</b>	<b>64,5</b>	<b>158 108</b>	<b>35,5</b>

\*) vorläufige Ergebnisse – 1) Anteil an Spalte 1 – – – Quelle: Ergebnisse der Bundesagentur für Arbeit

### 6. Sozialversicherungspflichtig Beschäftigte am 30. Juni 2009\*) nach Ausbildung und beruflicher Gliederung

Berufliche Gliederung	Sozialversicherungspflichtig Beschäftigte					
	ins- gesamt	davon				ohne Angabe
		mit Volksschul-/ Hauptschul- abschluss, mittlerer Reife	mit Abitur	mit Abschluss an einer		
			höheren Fach-/ Fachhoch- schule	Hoch- schule, Univer- sität		
Pflanzenbauer, Tierzüchter, Fischereiberufe . . . .	75 266	47 849	1 912	1 408	1 418	22 679
Bergleute, Mineralgewinner . . . . .	14 775	13 526	107	17	22	1 103
<b>Fertigungsberufe . . . . .</b>	<b>1 460 860</b>	<b>1 158 720</b>	<b>29 365</b>	<b>6 107</b>	<b>2 794</b>	<b>263 874</b>
Steinbearbeiter, Baustoffhersteller . . . . .	7 461	5 707	181	87	74	1 412
Keramiker, Glasmacher . . . . .	6 801	5 957	99	26	19	700
Chemiarbeiter, Kunststoffverarbeiter . . . . .	88 314	77 527	2 050	294	252	8 191
Papierhersteller, -verarbeiter, Drucker . . . . .	46 837	38 425	1 718	300	136	6 258
Holzaufbereiter, Holzwarenfertiger und verwandte Berufe . . . . .	9 200	7 558	70	17	14	1 541
Metallerzeuger, -bearbeiter . . . . .	137 226	119 809	1 313	324	126	15 654
Schlosser, Mechaniker und zugeordnete Berufe . . . . .	349 238	293 552	7 043	1 636	371	46 636
Elektriker . . . . .	131 984	109 642	4 912	1 197	338	15 895
Montierer und Metallberufe, a. n. g. . . . .	93 150	78 370	1 103	199	130	13 348
Textil- und Bekleidungsberufe . . . . .	17 049	13 800	296	67	37	2 849
Lederhersteller, Leder- und Fellverarbeiter . . . .	4 674	3 724	88	16	9	837
Ernährungsberufe . . . . .	132 077	85 629	2 424	388	256	43 380
Bauberufe . . . . .	103 645	73 121	962	218	149	29 195
Bau-, Raumausstatter, Polsterer . . . . .	24 951	16 732	290	91	49	7 789
Tischler, Modellbauer . . . . .	43 164	34 877	876	197	57	7 157
Maler, Lackierer und verwandte Berufe . . . . .	45 649	36 496	362	107	38	8 646
Warenprüfer, Versandfertigmacher . . . . .	81 683	60 720	2 379	595	453	17 536
Hilfsarbeiter ohne nähere Tätigkeitsangabe . . . .	104 748	70 278	2 736	254	224	31 256
Maschinenisten und zugehörige Berufe . . . . .	33 009	26 796	463	94	62	5 594
<b>Technische Berufe . . . . .</b>	<b>395 288</b>	<b>185 213</b>	<b>35 595</b>	<b>71 630</b>	<b>67 086</b>	<b>35 764</b>
Ingenieure, Chemiker, Physiker, Mathematiker . . . . .	143 704	14 739	9 232	53 211	56 418	10 104
Techniker, technische Sonderfachkräfte . . . . .	251 584	170 474	26 363	18 419	10 668	25 660
<b>Dienstleistungsberufe . . . . .</b>	<b>3 751 613</b>	<b>2 189 249</b>	<b>409 050</b>	<b>121 838</b>	<b>295 660</b>	<b>735 816</b>
Warenkaufleute . . . . .	468 786	321 572	32 128	8 512	8 230	98 344
Dienstleistungskaufleute und zugehörige Berufe . . . . .	243 019	118 929	74 547	8 526	14 435	26 582
Verkehrsberufe . . . . .	422 014	278 737	11 463	1 526	1 364	128 924
Organisations-, Verwaltungs-, Büroberufe . . . . .	1 300 569	728 879	189 494	58 629	113 450	210 117
Ordnungs-, Sicherheitsberufe . . . . .	92 909	50 672	4 751	600	10 509	26 377
Schriftwerkschaffende, -ordnende sowie künstlerische Berufe . . . . .	55 393	17 193	7 578	3 384	9 114	18 124
Gesundheitsberufe . . . . .	454 683	304 306	41 622	4 118	48 725	55 912
Sozial- und Erziehungsberufe, anderweitig nicht genannte geistes- und natur- wissenschaftliche Berufe . . . . .	400 933	204 932	39 958	35 066	88 868	32 109
allgemeine Dienstleistungsberufe . . . . .	313 307	164 029	7 509	1 477	965	139 327
Sonstige Arbeitskräfte . . . . .	68 338	32 371	13 669	2 248	2 557	17 493
<b>Insgesamt . . . . .</b>	<b>5 766 861</b>	<b>3 627 056</b>	<b>489 709</b>	<b>203 251</b>	<b>369 543</b>	<b>1 076 818</b>

\*) vorläufige Ergebnisse – – – Quelle: Ergebnisse der Bundesagentur für Arbeit

**7. Sozialversicherungspflichtig Beschäftigte am 30. Juni 2009\*)  
nach Beschäftigungsumfang und beruflicher Gliederung**

Berufliche Gliederung	Sozialversicherungspflichtig Beschäftigte				
	insgesamt	und zwar			
		Vollzeit- beschäftigte	Teilzeit- beschäftigte	in beruflicher Ausbildung	Ausländer/ -innen
Pflanzenbauer, Tierzüchter, Fischereiberufe . . . .	75 266	69 981	5 285	6 571	10 260
Bergleute, Mineralgewinner . . . . .	14 775	14 730	45	99	2 781
<b>Fertigungsberufe . . . . .</b>	<b>1 460 860</b>	<b>1 382 145</b>	<b>78 715</b>	<b>97 818</b>	<b>174 920</b>
Steinbearbeiter, Baustoffhersteller . . . . .	7 461	7 263	198	476	899
Keramiker, Glasmacher . . . . .	6 801	6 653	148	119	1 047
Chemiearbeiter, Kunststoffverarbeiter . . . . .	88 314	84 550	3 764	2 242	11 682
Papierhersteller, -verarbeiter, Drucker . . . . .	46 837	44 744	2 093	2 055	4 627
Holzaufbereiter, Holzwarenfertiger und verwandte Berufe . . . . .	9 200	9 079	121	172	990
Metallerzeuger, -bearbeiter . . . . .	137 226	135 550	1 676	5 291	24 721
Schlosser, Mechaniker und zugeordnete Berufe . . . . .	349 238	343 589	5 649	39 524	21 394
Elektriker . . . . .	131 984	129 536	2 448	14 071	5 549
Montierer und Metallberufe, a. n. g. . . . .	93 150	89 013	4 137	724	16 713
Textil- und Bekleidungsberufe . . . . .	17 049	14 959	2 090	648	2 134
Lederhersteller, Leder- und Fellverarbeiter . . . .	4 674	4 375	299	264	621
Ernährungsberufe . . . . .	132 077	102 600	29 477	8 417	28 339
Bauberufe . . . . .	103 645	101 434	2 211	7 413	12 654
Bau-, Raumausstatter, Polsterer . . . . .	24 951	24 204	747	2 042	2 470
Tischler, Modellbauer . . . . .	43 164	42 445	719	5 385	1 341
Maler, Lackierer und verwandte Berufe . . . . .	45 649	44 998	651	6 885	3 502
Warenprüfer, Versandfertigmacher . . . . .	81 683	68 063	13 620	1 078	12 910
Hilfsarbeiter ohne nähere Tätigkeitsangabe . . .	104 748	96 776	7 972	431	20 017
Maschinisten und zugehörige Berufe . . . . .	33 009	32 314	695	581	3 310
<b>Technische Berufe . . . . .</b>	<b>395 288</b>	<b>372 032</b>	<b>23 256</b>	<b>7 334</b>	<b>14 806</b>
Ingenieure, Chemiker, Physiker, Mathematiker . . . . .	143 704	136 201	7 503	427	7 159
Techniker, technische Sonderfachkräfte . . . . .	251 584	235 831	15 753	6 907	7 647
<b>Dienstleistungsberufe . . . . .</b>	<b>3 751 613</b>	<b>2 818 418</b>	<b>933 195</b>	<b>168 676</b>	<b>237 370</b>
Warenkaufleute . . . . .	468 786	338 443	130 343	32 138	31 376
Dienstleistungskaufleute und zugehörige Berufe . . . . .	243 019	202 544	40 475	13 879	7 734
Verkehrsberufe . . . . .	422 014	364 883	57 131	5 582	43 126
Organisations-, Verwaltungs-, Büroberufe . . . .	1 300 569	1 057 825	242 744	48 226	48 589
Ordnungs-, Sicherheitsberufe . . . . .	92 909	79 311	13 598	5 221	5 883
Schriftwerkschaffende, -ordnende sowie künstlerische Berufe . . . . .	55 393	46 367	9 026	2 910	3 991
Gesundheitsberufe . . . . .	454 683	315 022	139 661	33 406	20 731
Sozial- und Erziehungsberufe, anderweitig nicht genannte geistes- und natur- wissenschaftliche Berufe . . . . .	400 933	240 629	160 304	10 173	16 825
allgemeine Dienstleistungsberufe . . . . .	313 307	173 394	139 913	17 141	59 115
Sonstige Arbeitskräfte . . . . .	68 338	60 797	5 306	30 189	5 725
<b>Insgesamt . . . . .</b>	<b>5 766 861</b>	<b>4 718 302</b>	<b>1 045 831</b>	<b>310 718</b>	<b>445 899</b>

\*) vorläufige Ergebnisse – Quelle: Ergebnisse der Bundesagentur für Arbeit



### 8. Bevölkerung 2008 und 2009 nach Geschlecht, Stellung zum Erwerbsleben und überwiegendem Lebensunterhalt\*)

1 000

Stellung zum Erwerbsleben	Bevölkerung									
	insgesamt		davon mit überwiegendem Lebensunterhalt durch							
			Erwerbstätigkeit		Rente und eigenes Vermögen		Unterstützung durch Angehörige		sonstiges <sup>1)</sup>	
2008	2009	2008	2009	2008	2009	2008	2009	2008	2009	
<b>Insgesamt</b>										
Erwerbstätige .....	8 093	8 047	7 123	7 028	115	112	675	727	180	180
Erwerbslose .....	644	680	/	/	(13)	16	144	148	486	516
Nichterwerbspersonen ...	9 235	9 176	29	31	3 789	3 739	4 862	4 825	554	581
<b>Insgesamt .....</b>	<b>17 971</b>	<b>17 903</b>	<b>7 153</b>	<b>7 060</b>	<b>3 917</b>	<b>3 867</b>	<b>5 681</b>	<b>5 700</b>	<b>1 220</b>	<b>1 276</b>
männlich										
Erwerbstätige .....	4 487	4 416	4 201	4 134	66	60	138	138	82	85
Erwerbslose .....	360	406	-	-	(8)	(9)	56	60	296	337
Nichterwerbspersonen ...	3 915	3 910	/	/	1 825	1 830	1 846	1 823	242	253
<b>Zusammen .....</b>	<b>8 762</b>	<b>8 732</b>	<b>4 203</b>	<b>4 137</b>	<b>1 899</b>	<b>1 899</b>	<b>2 040</b>	<b>2 020</b>	<b>619</b>	<b>675</b>
weiblich										
Erwerbstätige .....	3 606	3 631	2 922	2 895	49	53	537	589	98	95
Erwerbslose .....	283	275	/	/	(5)	(7)	88	89	190	179
Nichterwerbspersonen ...	5 320	5 266	27	27	1 964	1 909	3 016	3 002	312	328
<b>Zusammen .....</b>	<b>9 209</b>	<b>9 172</b>	<b>2 949</b>	<b>2 922</b>	<b>2 018</b>	<b>1 968</b>	<b>3 641</b>	<b>3 680</b>	<b>600</b>	<b>601</b>

\*) Jahresdurchschnitt; Ergebnisse des Mikrozensus – 1) Arbeitslosengeld und andere öffentliche Transferleistungen

### 9. Erwerbsbeteiligung der Bevölkerung 1989 – 2009\*)

Jahr <sup>1)</sup> Altersgruppe	Bevölkerung							Auf 100 Personen der Bevölkerung entfallen ... Erwerbs- personen
	insgesamt	davon						
		Erwerbspersonen		Nichterwerbspersonen				
		zusammen	männlich	zusammen	männlich	darunter Rentner und Pensionäre		
zusammen	männlich							
1 000								Anzahl
1989 .....	16 912	7 654	4 767	9 258	3 355	3 262	1 398	45,3
1990 .....	17 202	8 059	4 916	9 143	3 369	3 119	1 366	46,8
1991 .....	17 384	7 985	4 860	9 399	3 528	3 388	1 435	45,9
1992 .....	17 558	8 107	4 904	9 451	3 587	3 336	1 500	46,2
1993 .....	17 706	8 169	4 934	9 537	3 647	3 342	1 516	46,1
1994 .....	17 769	8 130	4 891	9 639	3 720	3 378	1 542	45,8
1995 .....	17 825	7 989	4 809	9 836	3 836	3 460	1 603	44,8
1996 .....	17 898	7 997	4 802	9 901	3 886	3 474	1 616	44,7
1997 .....	17 955	8 161	4 852	9 794	3 868	3 536	1 661	45,5
1998 .....	17 970	8 150	4 833	9 819	3 895	3 599	1 707	45,4
1999 .....	17 974	8 285	4 851	9 689	3 883	3 680	1 758	46,1
2000 .....	17 989	8 224	4 761	9 765	3 982	3 776	1 813	45,7
2001 .....	18 013	8 303	4 765	9 710	3 994	3 826	1 836	46,1
2002 .....	18 055	8 336	4 765	9 720	4 020	3 846	1 851	46,2
2003 .....	18 071	8 382	4 757	9 689	4 040	3 905	1 890	46,4
2004 .....	18 070	8 336	4 731	9 733	4 066	3 956	1 913	46,1
2005 .....	18 065	8 526	4 773	9 539	4 026	3 664	1 781	47,2
2006 .....	18 042	8 636	4 804	9 407	3 986	3 733	1 796	47,9
2007 .....	18 012	8 691	4 812	9 321	3 967	3 683	1 805	48,3
2008 .....	17 971	8 736	4 847	9 235	3 915	3 720	1 787	48,6
2009 .....	17 903	8 728	4 822	9 176	3 910	3 673	1 795	48,7
davon im Alter von ... bis unter ... Jahren								
15 – 20 .....	1 034	256	148	778	380	/	/	24,8
20 – 40 .....	4 284	3 418	1 876	866	276	15	(8)	79,8
40 – 60 .....	5 470	4 537	2 484	933	255	228	122	83,0
60 – 65 .....	966	387	234	579	235	356	194	40,1
65 und mehr .....	3 682	129	80	3 553	1 499	3 066	1 466	3,5

\*) Ergebnisse des Mikrozensus – 1) 1988 – 2004: März/Juni; ab 2005: Jahresdurchschnitt

**10. Bevölkerung 2009\*) nach Geschlecht, Nettoeinkommen,  
Stellung zum Erwerbsleben und Stellung im Beruf**
**1 000**

Nettoeinkommen <sup>1)</sup> von ... bis unter ... EUR	Erwerbstätige						Nicht- erwerbs- tätige
	insgesamt	davon					
		Selbst- ständige <sup>2)</sup>	Beamten- innen und Beamte	Ange- stellte <sup>3)</sup>	Arbeiterin- nen und Arbeiter <sup>4)</sup>	geringfügig Beschäf- tigte <sup>5)</sup>	
<b>Insgesamt</b>							
unter 300 . . . . .	239	25	/	71	91	50	611
300 – 700 . . . . .	1 077	54	(9)	583	368	62	1 136
700 – 900 . . . . .	447	28	(7)	271	121	20	543
900 – 1 100 . . . . .	515	45	19	315	125	(11)	531
1 100 – 1 500 . . . . .	1 331	80	29	831	380	(12)	930
1 500 und mehr . . . . .	3 361	377	361	1 936	676	(11)	957
Ohne Einkommensangabe <sup>6)</sup> . . . . .	1 057	234	49	546	210	18	1 073
Kein Einkommen . . . . .	20	(14)	/	/	/	/	4 076
<b>Insgesamt . . . . .</b>	<b>8 047</b>	<b>857</b>	<b>474</b>	<b>4 557</b>	<b>1 974</b>	<b>186</b>	<b>9 856</b>
männlich							
unter 300 . . . . .	65	(6)	/	(11)	26	20	151
300 – 700 . . . . .	306	16	(7)	108	145	30	393
700 – 900 . . . . .	127	(13)	/	51	51	(11)	194
900 – 1 100 . . . . .	165	23	/	70	63	/	225
1 100 – 1 500 . . . . .	649	50	(8)	287	299	(6)	540
1 500 und mehr . . . . .	2 479	302	223	1 297	649	(8)	676
Ohne Einkommensangabe <sup>6)</sup> . . . . .	621	172	27	257	158	(6)	481
Kein Einkommen . . . . .	/	/	–	/	/	/	1 656
<b>Zusammen . . . . .</b>	<b>4 416</b>	<b>584</b>	<b>272</b>	<b>2 082</b>	<b>1 391</b>	<b>86</b>	<b>4 316</b>
weiblich							
unter 300 . . . . .	174	18	/	59	65	31	460
300 – 700 . . . . .	771	39	/	475	224	32	742
700 – 900 . . . . .	320	15	(6)	220	70	(9)	348
900 – 1 100 . . . . .	349	22	(14)	245	62	(7)	306
1 100 – 1 500 . . . . .	683	30	21	545	81	(6)	390
1 500 und mehr . . . . .	882	75	138	639	28	/	282
Ohne Einkommensangabe <sup>6)</sup> . . . . .	436	62	21	289	52	(12)	592
Kein Einkommen . . . . .	15	(12)	/	/	/	/	2 420
<b>Zusammen . . . . .</b>	<b>3 631</b>	<b>273</b>	<b>202</b>	<b>2 474</b>	<b>582</b>	<b>100</b>	<b>5 540</b>

\*) Jahresdurchschnitt; Ergebnisse des Mikrozensus – 1) im Vormonat der Berichtswoche – 2) einschl. mithelfender Familienangehöriger – 3) einschl. Auszubildender in anerkannten kaufmännischen und technischen Lehrberufen – 4) einschl. Auszubildender in anerkannten gewerblichen Lehrberufen – 5) Schüler/-innen, Student(inn)en, Rentner/-innen, Pensionärinnen und Pensionäre – 6) einschl. selbstständiger Landwirte und mithelfender Familienangehöriger, für die kein Einkommen erfragt wurde

**11. Erwerbstätige 2009\*) nach Geschlecht,  
Wirtschaftsabschnitten und Stellung im Beruf**

1 000

Wirtschaftsabschnitt	Erwerbstätige							
	ins- gesamt	davon						
		Selbst- ständige	mit- helfende Familien- angehörige	abhängig Beschäftigte				
zu- sammen	Beamtin- nen und Beamte			Ange- stellte <sup>1)</sup>	Arbeits- rinnen und Arbeiter <sup>2)</sup>	geringfügig Beschäf- tigte <sup>3)</sup>		
<b>Insgesamt</b>								
Land- und Forstwirtschaft, Fischerei . . . . .	112	36	(9)	68	/	26	39	/
Bergbau und Verarbeitendes Gewerbe . . . . .	1 754	70	/	1 681	/	858	801	21
Energie-, Wasserversorgung . . . . .	103	/	–	100	/	78	22	/
Baugewerbe . . . . .	480	89	/	390	/	159	225	/
Handel und Gastgewerbe . . . . .	1 429	184	16	1 230	/	899	280	51
Verkehr und Nachrichten- übermittlung . . . . .	427	23	/	404	37	225	134	(8)
Kredit- und Versicherungs- gewerbe . . . . .	284	31	/	253	/	243	/	/
Grundstückswesen, Vermietung, wirtschaftliche Dienstleistungen .	873	176	/	694	/	512	154	25
Öffentliche Verwaltung u. Ä. . . . .	599	(5)	/	594	246	302	43	/
Öffentliche und private Dienstleistungen . . . . .	1 986	205	/	1 778	183	1 255	271	68
<b>Insgesamt</b> . . . . .	<b>8 047</b>	<b>820</b>	<b>36</b>	<b>7 190</b>	<b>474</b>	<b>4 557</b>	<b>1 974</b>	<b>186</b>
darunter männlich								
Land- und Forstwirtschaft, Fischerei . . . . .	83	30	/	50	/	17	32	/
Bergbau und Verarbeitendes Gewerbe . . . . .	1 314	58	/	1 255	/	577	665	(13)
Energie-, Wasserversorgung . . . . .	81	/	–	79	/	58	20	/
Baugewerbe . . . . .	419	85	/	334	/	113	217	/
Handel und Gastgewerbe . . . . .	667	123	(5)	538	–	358	160	20
Verkehr und Nachrichten- übermittlung . . . . .	312	19	/	293	28	147	113	(6)
Kredit- und Versicherungs- gewerbe . . . . .	147	26	–	122	/	117	/	/
Grundstückswesen, Vermietung, wirtschaftliche Dienstleistungen .	461	131	/	329	/	252	62	(13)
Öffentliche Verwaltung u. Ä. . . . .	330	/	/	325	168	126	29	/
Öffentliche und private Dienstleistungen . . . . .	603	95	/	507	70	317	91	29
<b>Zusammen</b> . . . . .	<b>4 416</b>	<b>574</b>	<b>(10)</b>	<b>3 832</b>	<b>272</b>	<b>2 082</b>	<b>1 391</b>	<b>86</b>

\*) Jahresdurchschnitt; Ergebnisse des Mikrozensus – 1) einschl. Auszubildender in anerkannten kaufmännischen und technischen Lehrberufen – 2) einschl. Auszubildender in anerkannten gewerblichen Lehrberufen – 3) Schüler/-innen, Student(inn)en, Rentner/-innen, Pensionärinnen und Pensionäre

**12. Erwerbstätige 2009\*) nach Geschlecht, Altersgruppen und Wirtschaftsbereichen**

Alter von ... bis ... Jahren	Erwerbstätige									
	insgesamt		davon in Wirtschaftsbereichen							
			Land- und Forstwirtschaft; Fischerei		Produzierendes Gewerbe		Handel, Gastgewerbe und Verkehr		sonstige Dienstleistungen	
	1 000	%	1 000	%	1 000	%	1 000	%	1 000	%
<b>Insgesamt</b>										
15 – 19 . . . . .	224	2,8	(5)	(4,8)	81	3,5	67	3,6	71	1,9
20 – 24 . . . . .	627	7,8	(8)	(7,0)	163	7,0	170	9,1	286	7,6
25 – 29 . . . . .	741	9,2	(7)	(5,9)	193	8,3	179	9,6	362	9,7
30 – 34 . . . . .	772	9,6	(9)	(8,4)	209	8,9	170	9,1	384	10,3
35 – 39 . . . . .	954	11,9	(12)	(11,1)	289	12,4	215	11,6	437	11,7
40 – 44 . . . . .	1 307	16,2	18	15,7	406	17,4	298	16,0	586	15,7
45 – 49 . . . . .	1 197	14,9	17	15,2	368	15,7	260	14,0	552	14,8
50 – 54 . . . . .	990	12,3	(15)	(13,2)	288	12,3	212	11,4	475	12,7
55 – 59 . . . . .	749	9,3	(10)	(8,6)	216	9,2	162	8,7	361	9,7
60 – 64 . . . . .	359	4,5	(7)	(5,9)	95	4,0	85	4,6	173	4,6
65 und mehr . .	127	1,6	/	/	29	1,2	39	2,1	54	1,4
<b>Insgesamt . . . .</b>	<b>8 047</b>	<b>100</b>	<b>112</b>	<b>100</b>	<b>2 337</b>	<b>100</b>	<b>1 856</b>	<b>100</b>	<b>3 742</b>	<b>100</b>
darunter männlich										
15 – 19 . . . . .	131	3,0	/	/	64	3,5	34	3,5	29	1,9
20 – 24 . . . . .	326	7,4	(6)	(7,8)	123	6,8	86	8,8	110	7,2
25 – 29 . . . . .	393	8,9	(6)	(6,9)	145	8,0	96	9,8	146	9,5
30 – 34 . . . . .	424	9,6	(8)	(9,2)	166	9,2	92	9,4	159	10,3
35 – 39 . . . . .	531	12,0	(8)	(9,3)	226	12,5	118	12,1	178	11,6
40 – 44 . . . . .	720	16,3	(13)	(15,5)	312	17,2	159	16,3	237	15,4
45 – 49 . . . . .	643	14,6	(11)	(13,8)	288	15,9	131	13,4	213	13,8
50 – 54 . . . . .	533	12,1	(11)	(13,6)	224	12,4	110	11,2	188	12,2
55 – 59 . . . . .	419	9,5	(7)	(9,0)	167	9,2	82	8,4	163	10,6
60 – 64 . . . . .	217	4,9	/	/	75	4,1	50	5,1	86	5,6
65 und mehr . .	78	1,8	/	/	23	1,3	21	2,2	31	2,0
<b>Zusammen . . . .</b>	<b>4 416</b>	<b>100</b>	<b>83</b>	<b>100</b>	<b>1 814</b>	<b>100</b>	<b>979</b>	<b>100</b>	<b>1 541</b>	<b>100</b>

\*) Jahresdurchschnitt; Ergebnisse des Mikrozensus

**13. Erwerbsquoten\*) 2008 und 2009 nach Geschlecht,  
Altersgruppen und Familienstand der Erwerbspersonen\*\*)**

Alter von ... bis ... Jahren	Insgesamt		Davon					
			ledig		verheiratet/eingetragene Lebenspartnerschaft		verwitwet/geschieden/ein- getragener Lebenspartner ver- storben/eingetragene Lebens- partnerschaft aufgehoben	
	2008	2009	2008	2009	2008	2009	2008	2009
<b>Insgesamt</b>								
15 – 19 .....	25,4	24,8	25,4	24,7	/	/	–	/
20 – 24 .....	69,8	68,6	70,9	69,3	56,3	59,7	/	/
25 – 29 .....	79,1	80,2	83,7	84,4	69,0	70,3	(75,6)	(72,8)
30 – 34 .....	83,3	83,9	91,6	91,8	76,7	77,4	86,2	85,6
35 – 39 .....	85,6	85,5	93,0	92,9	82,3	82,6	88,2	84,4
40 – 44 .....	87,7	87,9	92,2	91,7	85,9	86,4	89,9	89,5
45 – 49 .....	87,1	86,7	89,7	88,1	86,1	86,0	89,0	88,6
50 – 54 .....	82,7	82,8	84,5	85,0	82,1	82,2	84,0	84,1
55 – 59 .....	70,4	71,3	75,1	76,0	69,9	71,0	70,6	70,8
60 – 64 .....	36,1	40,1	39,8	41,0	35,3	40,1	38,2	39,4
65 – 69 .....	7,6	7,6	/	/	7,9	7,6	6,9	8,1
70 und mehr ..	1,9	1,7	/	/	2,5	2,1	(1,1)	(1,2)
<b>Insgesamt</b> .....	<b>48,6</b>	<b>48,7</b>	<b>42,1</b>	<b>42,4</b>	<b>57,1</b>	<b>57,2</b>	<b>37,0</b>	<b>37,1</b>
darunter								
15 – 64 .....	72,9	73,2	68,6	68,3	74,9	75,9	77,1	76,4
männlich								
15 – 19 .....	28,3	28,0	28,2	27,9	/	/	–	–
20 – 24 .....	73,2	71,8	72,5	71,0	87,7	91,5	/	/
25 – 29 .....	85,9	86,6	83,6	84,6	93,4	93,8	(95,7)	/
30 – 34 .....	94,6	94,2	92,8	92,2	96,5	96,5	94,8	(94,2)
35 – 39 .....	95,7	95,3	93,6	93,5	96,9	96,3	94,8	94,7
40 – 44 .....	95,3	95,0	92,9	91,4	96,5	96,6	92,9	93,6
45 – 49 .....	93,7	93,3	88,2	87,0	95,6	95,1	90,3	92,6
50 – 54 .....	89,8	90,3	84,0	84,6	91,5	91,8	86,6	87,9
55 – 59 .....	81,9	81,5	73,6	76,3	83,5	83,1	77,5	75,6
60 – 64 .....	45,3	49,9	(38,7)	(39,4)	46,7	52,0	39,2	42,5
65 – 69 .....	10,0	9,9	/	/	10,7	10,3	/	(8,6)
70 und mehr ..	3,0	2,7	/	/	3,3	2,9	/	/
<b>Zusammen</b> .....	<b>55,3</b>	<b>55,2</b>	<b>45,4</b>	<b>45,8</b>	<b>64,4</b>	<b>64,0</b>	<b>52,5</b>	<b>52,5</b>
darunter								
15 – 64 .....	80,5	80,5	71,0	70,9	87,6	88,0	82,2	82,9
weiblich								
15 – 19 .....	22,2	21,5	22,3	21,4	/	/	–	/
20 – 24 .....	66,2	65,3	69,1	67,4	45,9	49,5	/	/
25 – 29 .....	72,6	73,8	83,9	84,1	55,0	56,9	(67,0)	(64,9)
30 – 34 .....	72,0	73,8	89,6	91,2	61,7	62,6	81,5	81,7
35 – 39 .....	75,4	75,8	92,1	92,0	69,2	70,7	83,8	77,5
40 – 44 .....	79,8	80,4	91,2	92,1	75,6	76,4	87,7	86,3
45 – 49 .....	80,4	80,1	92,3	89,9	77,0	77,2	88,0	85,7
50 – 54 .....	75,7	75,6	85,4	85,6	72,9	72,8	82,2	81,6
55 – 59 .....	59,3	61,5	77,7	75,5	56,0	58,7	66,6	67,8
60 – 64 .....	27,5	30,8	(41,6)	(43,6)	23,4	27,4	37,7	38,0
65 – 69 .....	5,5	5,6	/	/	5,0	4,6	(6,8)	(7,9)
70 und mehr ..	1,1	1,1	/	/	(1,3)	(1,1)	(0,8)	(1,0)
<b>Zusammen</b> .....	<b>42,2</b>	<b>42,6</b>	<b>38,2</b>	<b>38,4</b>	<b>49,8</b>	<b>50,5</b>	<b>30,6</b>	<b>30,7</b>
darunter								
15 – 64 .....	65,2	65,7	65,5	64,9	63,3	64,8	73,8	72,3

\*) Zahl der Erwerbspersonen (Erwerbstätige und Erwerbslose) je 100 Personen der Bevölkerung entsprechenden Alters, Geschlechts und Familienstandes – \*\*) Jahresdurchschnitt; Ergebnisse des Mikrozensus

### 14. Ausländische Bevölkerung und Erwerbspersonen sowie Erwerbsquoten 2009\*) nach ausgewählter Staatsangehörigkeit, Familienstand und Geschlecht

Staatsangehörigkeit	Insgesamt			Davon								
				ledig			verheiratet/ eingetragene Lebens- partnerschaft			verwitwet/geschieden/ eingetragener Lebens- partner verstorben/ein- getragene Lebenspart- nerschaft aufgehoben		
	männ- lich	weib- lich	ins- gesamt	männ- lich	weib- lich	zusam- men	männ- lich	weib- lich	zusam- men	männ- lich	weib- lich	zusam- men
<b>Bevölkerung in 1 000</b>												
EU-Staaten zusammen . . . . .	331	300	631	130	85	214	170	170	340	32	45	77
darunter												
Griechenland . . . . .	59	46	105	25	(14)	39	30	26	57	/	(5)	(9)
Italien . . . . .	87	56	143	33	18	51	45	30	75	(8)	(8)	16
Niederlande . . . . .	36	35	71	(11)	(8)	19	20	21	41	/	(7)	(11)
Portugal . . . . .	23	18	40	(8)	/	(12)	(13)	(13)	26	/	/	/
Spanien . . . . .	19	18	37	(9)	(5)	(14)	(9)	(9)	18	/	/	/
Nicht EU-Staaten zusammen . . . . .	635	627	1 263	257	193	450	347	370	716	31	65	96
darunter												
Bosnien und Herzegowina .	27	26	53	(9)	(8)	17	17	(14)	31	/	/	(6)
Kroatien . . . . .	26	25	51	(9)	(6)	16	(15)	16	30	/	/	/
Serbien und Montenegro . .	26	25	51	(11)	(8)	19	(15)	(13)	28	/	/	/
Türkei . . . . .	309	287	596	119	86	205	177	174	351	(13)	27	40
<b>Insgesamt . . . . .</b>	<b>967</b>	<b>928</b>	<b>1 894</b>	<b>387</b>	<b>278</b>	<b>665</b>	<b>517</b>	<b>540</b>	<b>1 056</b>	<b>63</b>	<b>110</b>	<b>173</b>
<b>Erwerbspersonen in 1 000</b>												
EU-Staaten zusammen . . . . .	217	154	372	73	39	112	123	94	218	20	21	42
darunter												
Griechenland . . . . .	37	25	62	(14)	(7)	21	21	16	37	/	/	/
Italien . . . . .	55	30	85	18	(9)	27	32	17	50	(5)	/	(9)
Niederlande . . . . .	21	17	38	/	/	(9)	(14)	(11)	25	/	/	/
Portugal . . . . .	(14)	(9)	23	/	/	(5)	(8)	(8)	17	/	/	/
Spanien . . . . .	(12)	(9)	21	(6)	/	(9)	(6)	/	(10)	/	/	/
Nicht EU-Staaten zusammen . . . . .	356	220	575	89	53	142	246	138	385	21	28	49
darunter												
Bosnien und Herzegowina .	16	(15)	31	/	/	(7)	(12)	(9)	21	/	/	/
Kroatien . . . . .	16	(14)	30	(5)	/	(9)	(10)	(8)	18	/	/	/
Serbien und Montenegro . .	18	(11)	29	/	/	(7)	(13)	(6)	19	/	/	/
Türkei . . . . .	168	82	251	40	22	61	120	52	172	(9)	(8)	17
<b>Insgesamt . . . . .</b>	<b>573</b>	<b>374</b>	<b>947</b>	<b>162</b>	<b>92</b>	<b>254</b>	<b>370</b>	<b>233</b>	<b>603</b>	<b>41</b>	<b>49</b>	<b>91</b>
<b>Erwerbsquoten<sup>1)</sup></b>												
EU-Staaten zusammen . . . . .	65,6	51,4	58,8	56,6	45,4	52,2	72,6	55,5	64,0	64,5	47,5	54,5
darunter												
Griechenland . . . . .	63,3	53,8	59,1	(56,4)	(47,0)	52,9	69,2	60,6	65,2	/	/	/
Italien . . . . .	63,8	53,7	59,8	53,6	(48,0)	51,6	71,7	57,8	66,1	(62,3)	/	(56,6)
Niederlande . . . . .	58,8	48,0	53,5	/	/	(45,0)	(68,5)	(52,4)	60,4	/	/	/
Portugal . . . . .	(61,5)	(51,8)	57,2	/	/	(45,7)	(64,2)	(63,4)	63,8	/	/	/
Spanien . . . . .	(63,0)	(49,1)	56,3	(63,8)	/	(59,9)	(66,0)	/	(56,5)	/	/	/
Nicht EU-Staaten zusammen . . . . .	56,0	35,0	45,6	34,4	27,7	31,5	71,1	37,4	53,7	66,6	42,7	50,5
darunter												
Bosnien und Herzegowina .	60,6	(56,7)	58,7	/	/	(40,7)	(71,2)	(60,2)	66,1	/	/	/
Kroatien . . . . .	62,4	(54,4)	58,5	(55,2)	/	(53,7)	(67,9)	(53,0)	60,1	/	/	/
Serbien und Montenegro . .	67,5	(44,2)	56,2	/	/	(36,5)	(88,1)	(45,2)	68,0	/	/	/
Türkei . . . . .	54,6	28,6	42,0	33,4	25,4	30,0	67,7	30,1	49,1	(69,4)	(28,9)	41,6
<b>Insgesamt . . . . .</b>	<b>59,3</b>	<b>40,3</b>	<b>50,0</b>	<b>41,9</b>	<b>33,1</b>	<b>38,2</b>	<b>71,6</b>	<b>43,1</b>	<b>57,0</b>	<b>65,5</b>	<b>44,7</b>	<b>52,3</b>

\*) Jahresdurchschnitt; Ergebnisse des Mikrozensus – 1) Zahl der Erwerbspersonen je 100 Personen der ausländischen Bevölkerung entsprechender Staatsangehörigkeit sowie entsprechenden Familienstandes und Geschlechts

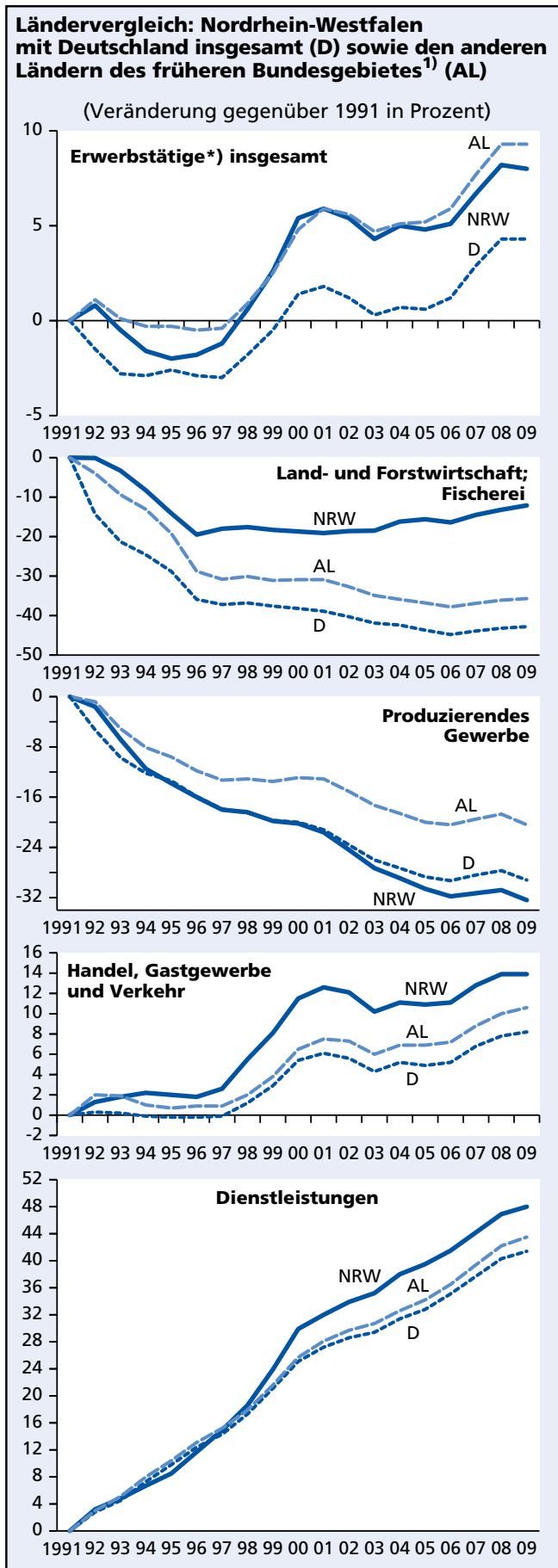
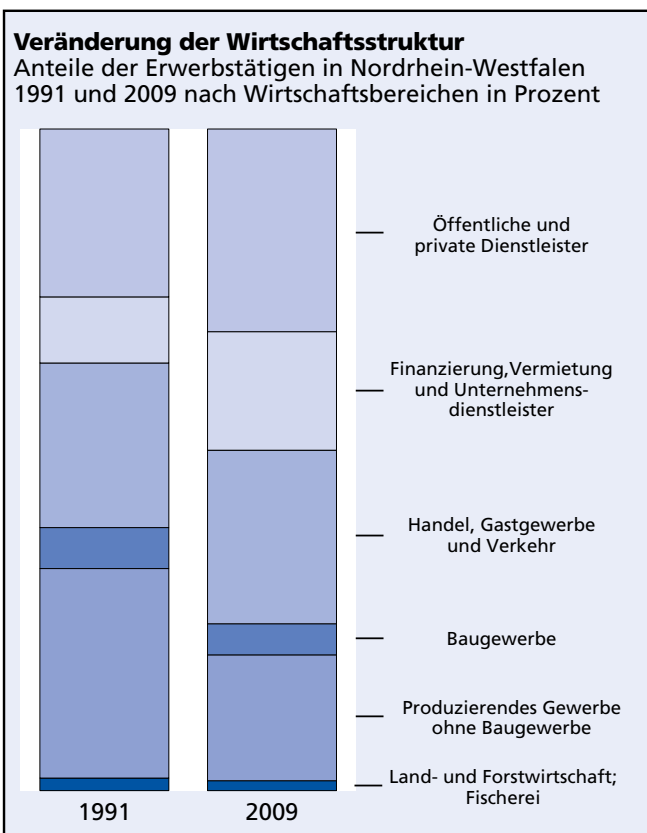
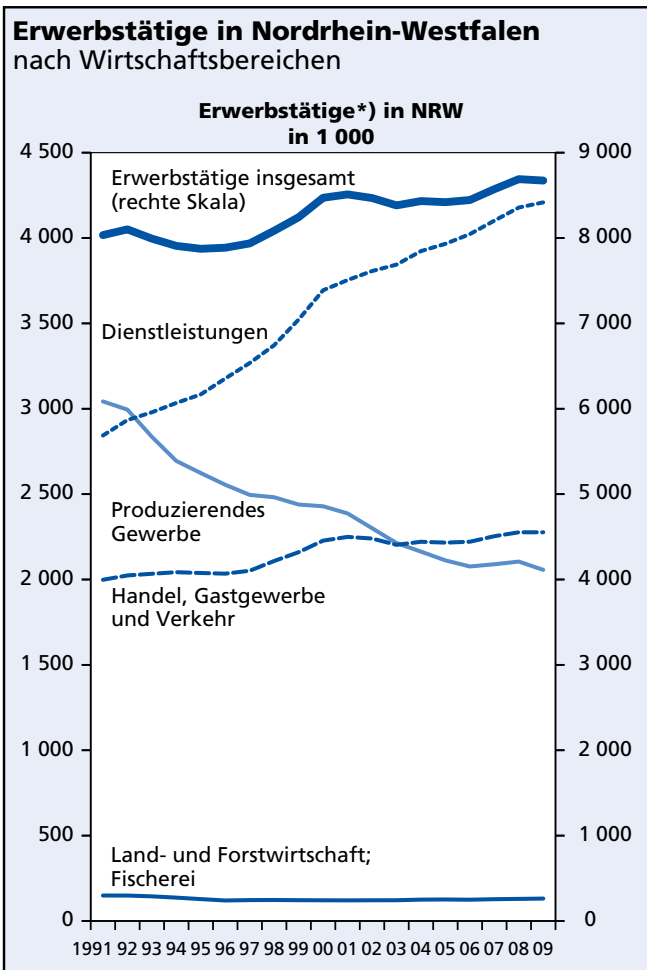

\*) Jahresdurchschnitte, Ergebnisse des Arbeitskreises „Erwerbstätigenrechnung des Bundes und der Länder“ nach der Revision 2005; von 2006 – 2009: vorläufige Ergebnisse – 1) Länder des früheren Bundesgebietes ohne Berlin (und ausschließlich NRW)

## 15. Erwerbstätige 1991 – 2009

Wirtschaftszweig (WZ 2003)	1991	2001	2002	2003	2004	2005	2006	2007	2008	2009 <sup>1)</sup>
	1 000									
	<b>Erwerbs</b>									
Land- und Forstwirtschaft; Fischerei . . . .	149,2	120,7	121,4	121,5	125,0	125,9	124,6	127,6	129,4	131,2
Produzierendes Gewerbe . . . . .	3 042,9	2 387,0	2 300,6	2 213,6	2 163,3	2 111,9	2 076,3	2 089,3	2 105,0	2 056,5
Produzierendes Gewerbe ohne Baugewerbe . . . . .	2 543,3	1 933,5	1 864,5	1 799,4	1 755,6	1 715,4	1 684,5	1 690,5	1 704,9	1 651,4
Bergbau und Gewinnung von Steinen und Erden . . . . .	129,7	49,9	45,9	43,6	40,9	38,4	35,9	33,3	32,5	.
Verarbeitendes Gewerbe . . . . .	2 326,6	1 802,2	1 738,8	1 677,4	1 629,3	1 592,8	1 564,0	1 572,9	1 590,5	1 538,1
Energie- und Wasserversorgung . . . . .	87,0	81,4	79,8	78,5	85,3	84,1	84,6	84,3	81,9	.
Baugewerbe . . . . .	499,6	453,5	436,0	414,1	407,6	396,5	391,9	398,8	400,1	405,0
Dienstleistungsbereiche . . . . .	4 842,0	6 003,2	6 046,4	6 047,3	6 144,4	6 182,2	6 244,0	6 355,3	6 455,1	6 485,5
Handel, Gastgewerbe und Verkehr . . . .	1 998,4	2 249,5	2 239,9	2 203,1	2 221,0	2 216,0	2 221,2	2 253,6	2 276,5	2 276,6
Handel; Reparatur von Kfz und Gebrauchsgütern; Gastgewerbe . . . .	1 297,6	1 444,3	1 433,0	1 404,7	1 407,9	1 400,0	1 394,5	1 407,7	1 414,9	.
Verkehr und Nachrichtenübermittlung .	466,8	471,2	466,8	456,8	457,9	456,3	466,0	477,6	488,7	.
Finanzierung, Vermietung und Unternehmensdienstleister . . . . .	805,7	1 321,2	1 350,1	1 369,6	1 412,0	1 432,0	1 477,8	1 529,2	1 578,1	1 551,3
Kredit- und Versicherungsgewerbe . . . .	261,5	268,3	270,8	268,8	267,6	267,2	267,2	262,6	260,5	.
Grundstückswesen, Vermietung, Unternehmensdienstleister . . . . .	544,2	1 052,9	1 079,3	1 100,8	1 144,4	1 164,8	1 210,6	1 266,6	1 317,6	.
öffentliche und private Dienstleister . . .	2 037,8	2 432,6	2 456,4	2 474,6	2 511,4	2 534,1	2 544,9	2 572,4	2 600,5	2 657,5
öffentliche Verwaltung, Verteidigung, Sozialversicherung . . . .	606,5	521,1	515,0	510,5	497,4	498,3	498,6	499,5	494,6	.
Erziehung und Unterricht; Gesundheits-, Veterinär- und Sozialwesen; Sonstige öffentliche und private Dienstleister; häusliche Dienste . . . . .	1 431,3	1 911,4	1 941,4	1 964,0	2 014,0	2 035,8	2 046,3	2 073,0	2 106,0	.
<b>Insgesamt . . . . .</b>	<b>8 034,1</b>	<b>8 510,9</b>	<b>8 468,4</b>	<b>8 382,3</b>	<b>8 432,7</b>	<b>8 420,0</b>	<b>8 445,0</b>	<b>8 572,1</b>	<b>8 689,6</b>	<b>8 673,1</b>
	<b>darunter Arbeit</b>									
Land- und Forstwirtschaft; Fischerei . . . .	58,2	68,5	69,0	69,4	73,0	72,8	73,0	75,9	77,3	79,8
Produzierendes Gewerbe . . . . .	2 924,8	2 259,6	2 176,5	2 090,1	2 038,4	1 981,8	1 945,8	1 957,6	1 973,7	1 926,0
Produzierendes Gewerbe ohne Baugewerbe . . . . .	2 479,8	1 875,2	1 810,0	1 744,7	1 700,1	1 657,2	1 625,8	1 634,5	1 649,2	1 599,2
Bergbau und Gewinnung von Steinen und Erden . . . . .	129,3	49,8	45,8	43,4	40,8	38,3	35,8	33,2	32,4	.
Verarbeitendes Gewerbe . . . . .	2 263,5	1 744,0	1 684,3	1 622,8	1 573,9	1 534,8	1 505,5	1 517,0	1 535,0	1 485,8
Energie- und Wasserversorgung . . . . .	87,0	81,4	79,8	78,5	85,3	84,1	84,6	84,3	81,9	.
Baugewerbe . . . . .	445,0	384,4	366,5	345,4	338,3	324,7	320,0	323,1	324,5	326,8
Dienstleistungsbereiche . . . . .	4 371,4	5 423,7	5 459,5	5 441,7	5 506,9	5 525,9	5 585,4	5 687,7	5 788,4	5 823,6
Handel, Gastgewerbe und Verkehr . . . .	1 735,1	1 981,2	1 975,8	1 941,9	1 958,1	1 948,4	1 958,4	1 988,9	2 013,4	2 018,7
Handel; Reparatur von Kfz und Gebrauchsgütern; Gastgewerbe . . . .	1 129,3	1 279,4	1 272,3	1 241,9	1 240,0	1 230,2	1 228,5	1 241,4	1 250,4	.
Verkehr und Nachrichtenübermittlung .	442,8	442,0	438,7	430,5	432,8	429,3	438,9	450,1	461,8	.
Finanzierung, Vermietung und Unternehmensdienstleister . . . . .	706,6	1 186,7	1 204,0	1 209,0	1 233,2	1 247,2	1 283,4	1 329,4	1 377,2	1 353,5
Kredit- und Versicherungsgewerbe . . . .	239,8	245,9	248,3	245,4	242,4	240,6	239,1	235,2	234,0	.
Grundstückswesen, Vermietung, Unternehmensdienstleister . . . . .	466,8	940,8	955,7	963,6	990,8	1 006,6	1 044,2	1 094,2	1 143,2	.
öffentliche und private Dienstleister . . .	1 929,7	2 255,8	2 279,7	2 290,8	2 315,6	2 330,3	2 343,6	2 369,4	2 397,9	2 451,4
öffentliche Verwaltung, Verteidigung, Sozialversicherung . . . .	606,5	521,1	515,0	510,5	497,4	498,3	498,6	499,5	494,6	.
Erziehung und Unterricht; Gesundheits-, Veterinär- und Sozialwesen; Sonstige öffentliche und private Dienstleister; häusliche Dienste . . . . .	1 323,2	1 734,7	1 764,6	1 780,3	1 818,2	1 831,9	1 845,0	1 870,0	1 903,3	.
<b>Zusammen . . . . .</b>	<b>7 354,5</b>	<b>7 751,8</b>	<b>7 704,9</b>	<b>7 601,2</b>	<b>7 618,3</b>	<b>7 580,5</b>	<b>7 604,2</b>	<b>7 721,2</b>	<b>7 839,4</b>	<b>7 829,4</b>
	<b>darunter marginal</b>									
<b>Zusammen . . . . .</b>	.	.	.	<b>1 295,9</b>	<b>1 425,1</b>	<b>1 462,4</b>	<b>1 484,1</b>	<b>1 495,5</b>	<b>1 493,7</b>	.

\*) Jahresdurchschnittsberechnungen des Arbeitskreises „Erwerbstätigenrechnung des Bundes und der Länder“ nach der Revision 2005; von



## nach Wirtschaftsbereichen\*)

Veränderung 2009 gegenüber 1991 %	2001	2002	2003	2004	2005	2006	2007	2008	2009 <sup>1)</sup>	
	Messziffer 1991 = 100									Anteil an Deutschland %
<b>tätige</b>										
-12,1	80,9	81,4	81,5	83,8	84,4	83,6	85,5	86,8	87,9	15,1
-32,4	78,4	75,6	72,7	71,1	69,4	68,2	68,7	69,2	67,6	20,6
-35,1	76,0	73,3	70,8	69,0	67,4	66,2	66,5	67,0	64,9	21,2
.	38,5	35,4	33,6	31,6	29,6	27,6	25,7	25,0	.	.
-33,9	77,5	74,7	72,1	70,0	68,5	67,2	67,6	68,4	66,1	20,7
.	93,6	91,7	90,2	98,0	96,6	97,2	96,8	94,1	.	.
-18,9	90,8	87,3	82,9	81,6	79,4	78,4	79,8	80,1	81,1	18,2
+33,9	124,0	124,9	124,9	126,9	127,7	129,0	131,3	133,3	133,9	22,1
+13,9	112,6	112,1	110,2	111,1	110,9	111,1	112,8	113,9	113,9	22,7
.	111,3	110,4	108,3	108,5	107,9	107,5	108,5	109,0	.	.
.	101,0	100,0	97,9	98,1	97,8	99,8	102,3	104,7	.	.
+92,5	164,0	167,6	170,0	175,2	177,7	183,4	189,8	195,9	192,5	22,5
.	102,6	103,5	102,8	102,3	102,2	102,2	100,4	99,6	.	.
.	193,5	198,3	202,3	210,3	214,0	222,5	232,7	242,1	.	.
+30,4	119,4	120,5	121,4	123,2	124,4	124,9	126,2	127,6	130,4	21,4
.	85,9	84,9	84,2	82,0	82,2	82,2	82,3	81,5	.	.
.	133,5	135,6	137,2	140,7	142,2	143,0	144,8	147,1	.	.
<b>+8,0</b>	<b>105,9</b>	<b>105,4</b>	<b>104,3</b>	<b>105,0</b>	<b>104,8</b>	<b>105,1</b>	<b>106,7</b>	<b>108,2</b>	<b>108,0</b>	<b>21,6</b>
<b>nehmer/-innen</b>										
+37,0	117,6	118,5	119,2	125,4	125,0	125,3	130,4	132,7	137,0	17,1
-34,1	77,3	74,4	71,5	69,7	67,8	66,5	66,9	67,5	65,9	20,9
-35,5	75,6	73,0	70,4	68,6	66,8	65,6	65,9	66,5	64,5	21,4
.	38,5	35,4	33,6	31,6	29,6	27,6	25,7	25,0	.	.
-34,4	77,1	74,4	71,7	69,5	67,8	66,5	67,0	67,8	65,6	20,9
.	93,6	91,7	90,2	98,0	96,6	97,2	96,8	94,1	.	.
-26,6	86,4	82,4	77,6	76,0	73,0	71,9	72,6	72,9	73,4	18,6
+33,2	124,1	124,9	124,5	126,0	126,4	127,8	130,1	132,4	133,2	22,3
+16,3	114,2	113,9	111,9	112,9	112,3	112,9	114,6	116,0	116,3	22,8
.	113,3	112,7	110,0	109,8	108,9	108,8	109,9	110,7	.	.
.	99,8	99,1	97,2	97,7	96,9	99,1	101,6	104,3	.	.
+91,5	167,9	170,4	171,1	174,5	176,5	181,6	188,1	194,9	191,5	22,9
.	102,5	103,5	102,3	101,1	100,3	99,7	98,1	97,5	.	.
.	201,6	204,8	206,5	212,3	215,7	223,7	234,4	244,9	.	.
+27,0	116,9	118,1	118,7	120,0	120,8	121,4	122,8	124,3	127,0	21,6
.	85,9	84,9	84,2	82,0	82,2	82,2	82,3	81,5	.	.
.	131,1	133,4	134,5	137,4	138,4	139,4	141,3	143,8	.	.
<b>+6,5</b>	<b>105,4</b>	<b>104,8</b>	<b>103,4</b>	<b>103,6</b>	<b>103,1</b>	<b>103,4</b>	<b>105,0</b>	<b>106,6</b>	<b>106,5</b>	<b>21,9</b>
<b>Beschäftigte</b>										
.	.	.	.	.	.	.	.	.	.	.

2006 – 2009: vorläufige Ergebnisse – 1) vorläufige Ergebnisse einer Fortschreibung, daher nur mit eingeschränkter Gliederungstiefe

## 16. Erwerbstätige\*) 2008 nach Wirtschaftsbereichen und Verwaltungsbezirken

Verwaltungsbezirk	Erwerbstätige										
	ins- gesamt	davon in den Wirtschaftsbereichen									
		Land- und Forstwirtschaft; Fischerei	Produzierendes Gewerbe				Handel, Gastgewerbe und Verkehr	sonstige Dienst- leistungen <sup>1)</sup>			
			zusammen		darunter Verarbeitendes Gewerbe						
1 000	%	1 000	%	1 000	%	1 000	%	1 000	%		
<b>Kreisfreie Städte</b>											
Düsseldorf . . . . .	486,3	1,3	0,3	67,2	13,8	49,7	10,2	139,4	28,7	278,4	57,2
Duisburg . . . . .	225,0	0,9	0,4	57,5	25,5	42,8	19,0	61,6	27,4	105,1	46,7
Essen . . . . .	313,2	1,7	0,5	52,9	16,9	29,1	9,3	76,5	24,4	182,1	58,1
Krefeld . . . . .	119,6	1,0	0,8	31,1	26,0	25,7	21,5	31,3	26,1	56,3	47,1
Mönchengladbach . . . . .	123,8	0,9	0,7	28,4	23,0	20,8	16,8	34,8	28,1	59,7	48,3
Mülheim an der Ruhr . . . . .	78,8	0,7	0,8	20,0	25,4	14,4	18,3	23,8	30,3	34,3	43,5
Oberhausen . . . . .	88,9	0,4	0,4	18,7	21,0	11,4	12,8	25,2	28,3	44,7	50,3
Remscheid . . . . .	60,0	0,4	0,7	22,9	38,2	20,0	33,3	12,4	20,6	24,3	40,5
Solingen . . . . .	70,9	0,4	0,6	23,6	33,3	19,9	28,1	15,6	22,0	31,3	44,1
Wuppertal . . . . .	168,0	1,0	0,6	43,8	26,0	34,7	20,6	41,6	24,8	81,6	48,6
<b>Kreise</b>											
Kleve . . . . .	128,4	8,6	6,7	27,1	21,1	18,3	14,2	37,3	29,1	55,3	43,1
Mettmann . . . . .	237,9	2,1	0,9	67,3	28,3	54,7	23,0	74,8	31,4	93,7	39,4
Rhein-Kreis Neuss . . . . .	188,3	3,0	1,6	44,5	23,6	30,6	16,2	60,1	31,9	80,8	42,9
Viersen . . . . .	122,7	4,3	3,5	33,3	27,1	25,4	20,7	35,4	28,8	49,8	40,6
Wesel . . . . .	185,8	4,5	2,4	44,6	24,0	27,0	14,5	52,4	28,2	84,3	45,4
<b>Reg.-Bez. Düsseldorf . . . . .</b>	<b>2 597,7</b>	<b>31,1</b>	<b>1,2</b>	<b>583,0</b>	<b>22,4</b>	<b>424,4</b>	<b>16,3</b>	<b>722,1</b>	<b>27,8</b>	<b>1 261,5</b>	<b>48,6</b>
davon											
kreisfreie Städte . . . . .	1 734,5	8,6	0,5	366,2	21,1	268,5	15,5	462,1	26,6	897,7	51,8
Kreise . . . . .	863,1	22,5	2,6	216,8	25,1	155,9	18,1	260,0	30,1	363,9	42,2
<b>Kreisfreie Städte</b>											
Aachen . . . . .	165,1	0,6	0,4	23,9	14,5	19,2	11,6	36,7	22,2	103,8	62,9
Bonn . . . . .	224,9	0,6	0,2	18,0	8,0	12,3	5,5	48,9	21,7	157,4	70,0
Köln . . . . .	662,6	1,5	0,2	91,7	13,8	65,2	9,8	182,7	27,6	386,7	58,4
Leverkusen . . . . .	81,1	0,4	0,5	22,3	27,5	18,5	22,8	19,0	23,4	39,4	48,6
<b>Kreise</b>											
Aachen . . . . .	111,0	1,3	1,2	32,6	29,3	23,5	21,2	30,4	27,3	46,8	42,1
Düren . . . . .	111,0	2,5	2,2	29,4	26,5	20,6	18,6	24,0	21,6	55,1	49,7
Rhein-Erft-Kreis . . . . .	181,9	2,5	1,4	42,1	23,1	24,3	13,3	55,0	30,2	82,3	45,3
Euskirchen . . . . .	76,6	2,3	3,0	19,5	25,5	13,6	17,8	20,1	26,2	34,7	45,3
Heinsberg . . . . .	90,7	2,4	2,7	21,7	24,0	14,1	15,6	26,1	28,8	40,4	44,6
Oberbergischer Kreis . . . . .	132,3	2,3	1,7	46,5	35,2	39,3	29,7	28,1	21,2	55,4	41,9
Rhein.-Berg. Kreis . . . . .	107,4	1,8	1,7	24,9	23,2	17,9	16,7	28,1	26,2	52,6	49,0
Rhein-Sieg-Kreis . . . . .	216,9	5,5	2,5	47,0	21,6	33,0	15,2	56,7	26,1	107,8	49,7
<b>Reg.-Bez. Köln . . . . .</b>	<b>2 161,4</b>	<b>23,8</b>	<b>1,1</b>	<b>419,7</b>	<b>19,4</b>	<b>301,6</b>	<b>14,0</b>	<b>555,6</b>	<b>25,7</b>	<b>1 162,4</b>	<b>53,8</b>
davon											
kreisfreie Städte . . . . .	1 133,6	3,1	0,3	156,0	13,8	115,1	10,2	287,3	25,3	687,2	60,6
Kreise . . . . .	1 027,8	20,6	2,0	263,7	25,7	186,4	18,1	268,3	26,1	475,2	46,2
<b>Kreisfreie Städte</b>											
Bottrop . . . . .	47,4	0,8	1,7	12,5	26,4	5,9	12,4	12,2	25,6	21,9	46,2
Gelsenkirchen . . . . .	110,6	0,6	0,5	23,7	21,5	15,0	13,6	27,4	24,7	58,9	53,3
Münster . . . . .	198,1	1,8	0,9	26,0	13,1	17,8	9,0	44,5	22,4	125,8	63,5

\*) Jahresdurchschnittsberechnungen nach bundeseinheitlicher Methodenvorgabe des Arbeitskreises „Erwerbstätigenrechnung des Bundes und der Länder“ nach der Revision 2005; vorläufige Ergebnisse – 1) Finanzierung, Vermietung und Unternehmensdienstleister sowie öffentliche und private Dienstleister

## Noch: 16. Erwerbstätige\*) 2008 nach Wirtschaftsbereichen und Verwaltungsbezirken

Verwaltungsbezirk	Erwerbstätige										
	ins- gesamt	davon in den Wirtschaftsbereichen									
		Land- und Forstwirtschaft; Fischerei	Produzierendes Gewerbe				Handel, Gastgewerbe und Verkehr	sonstige Dienst- leistungen <sup>1)</sup>			
			zusammen		darunter Verarbeitendes Gewerbe						
1 000	%	1 000	%	1 000	%	1 000	%	1 000	%		
<b>Kreise</b>											
Borken . . . . .	180,4	7,3	4,1	60,6	33,6	46,3	25,7	49,3	27,4	63,1	35,0
Coesfeld . . . . .	88,7	4,6	5,2	21,7	24,5	16,5	18,6	25,0	28,2	37,3	42,0
Recklinghausen . . . . .	229,8	3,6	1,6	50,2	21,8	30,6	13,3	61,5	26,8	114,5	49,8
Steinfurt . . . . .	199,8	6,6	3,3	56,3	28,2	41,8	20,9	59,9	30,0	77,0	38,5
Warendorf . . . . .	125,1	5,7	4,6	42,0	33,6	34,8	27,8	29,6	23,7	47,8	38,2
<b>Reg.-Bez. Münster . . . . .</b>	<b>1 179,9</b>	<b>31,1</b>	<b>2,6</b>	<b>293,1</b>	<b>24,8</b>	<b>208,7</b>	<b>17,7</b>	<b>309,4</b>	<b>26,2</b>	<b>546,3</b>	<b>46,3</b>
davon											
kreisfreie Städte . . . . .	356,1	3,2	0,9	62,3	17,5	38,7	10,9	84,0	23,6	206,6	58,0
Kreise . . . . .	823,9	27,9	3,4	230,8	28,0	170,0	20,6	225,4	27,4	339,7	41,2
<b>Kreisfreie Stadt</b>											
Bielefeld . . . . .	184,3	1,2	0,6	38,9	21,1	31,0	16,8	49,4	26,8	94,9	51,5
<b>Kreise</b>											
Gütersloh . . . . .	193,1	4,9	2,5	73,7	38,2	63,0	32,6	48,6	25,2	65,9	34,1
Herford . . . . .	121,8	2,0	1,6	43,3	35,6	36,4	29,9	30,9	25,4	45,5	37,4
Höxter . . . . .	63,6	2,9	4,6	17,8	28,1	14,1	22,2	17,3	27,2	25,6	40,2
Lippe . . . . .	151,9	3,2	2,1	46,0	30,3	37,6	24,8	35,6	23,4	67,1	44,2
Minden-Lübbecke . . . . .	158,3	3,9	2,5	46,8	29,6	38,4	24,3	39,6	25,0	68,0	43,0
Paderborn . . . . .	150,5	3,8	2,5	43,6	28,9	35,6	23,6	37,1	24,6	66,1	43,9
<b>Reg.-Bez. Detmold . . . . .</b>	<b>1 023,5</b>	<b>21,8</b>	<b>2,1</b>	<b>310,2</b>	<b>30,3</b>	<b>256,2</b>	<b>25,0</b>	<b>258,6</b>	<b>25,3</b>	<b>433,0</b>	<b>42,3</b>
davon											
kreisfreie Stadt . . . . .	184,3	1,2	0,6	38,9	21,1	31,0	16,8	49,4	26,8	94,9	51,5
Kreise . . . . .	839,2	20,6	2,5	271,3	32,3	225,2	26,8	209,1	24,9	338,1	40,3
<b>Kreisfreie Städte</b>											
Bochum . . . . .	184,0	0,6	0,4	36,9	20,1	27,6	15,0	44,7	24,3	101,7	55,3
Dortmund . . . . .	297,9	1,3	0,4	45,5	15,3	28,9	9,7	79,1	26,6	172,0	57,7
Hagen . . . . .	98,2	0,6	0,6	24,0	24,5	18,7	19,1	27,5	28,0	46,1	47,0
Hamm . . . . .	78,0	1,1	1,4	18,9	24,2	11,6	14,9	22,2	28,5	35,9	45,9
Herne . . . . .	60,5	0,2	0,4	13,0	21,5	7,1	11,7	15,4	25,4	31,9	52,7
<b>Kreise</b>											
Ennepe-Ruhr-Kreis . . . . .	140,7	1,6	1,2	47,6	33,8	40,2	28,5	33,3	23,7	58,2	41,4
Hochsauerlandkreis . . . . .	138,1	3,9	2,8	49,2	35,6	40,7	29,5	31,5	22,8	53,5	38,7
Märkischer Kreis . . . . .	210,6	2,3	1,1	95,8	45,5	85,3	40,5	41,0	19,5	71,5	34,0
Olpe . . . . .	71,6	1,4	2,0	32,5	45,3	27,7	38,7	15,0	20,9	22,8	31,8
Siegen-Wittgenstein . . . . .	149,6	1,9	1,3	52,6	35,1	44,9	30,1	36,6	24,5	58,5	39,1
Soest . . . . .	141,2	4,5	3,2	45,2	32,0	38,2	27,0	35,9	25,4	55,6	39,3
Unna . . . . .	156,5	2,1	1,4	38,0	24,3	28,7	18,3	48,6	31,0	67,7	43,3
<b>Reg.-Bez. Arnsberg . . . . .</b>	<b>1 727,0</b>	<b>21,7</b>	<b>1,3</b>	<b>499,1</b>	<b>28,9</b>	<b>399,6</b>	<b>23,1</b>	<b>430,9</b>	<b>25,0</b>	<b>775,3</b>	<b>44,9</b>
davon											
kreisfreie Städte . . . . .	718,7	3,9	0,5	138,3	19,2	93,9	13,1	188,9	26,3	387,6	53,9
Kreise . . . . .	1 008,4	17,8	1,8	360,8	35,8	305,8	30,3	242,0	24,0	387,8	38,5
<b>Nordrhein-Westfalen . . . . .</b>	<b>8 689,6</b>	<b>129,4</b>	<b>1,5</b>	<b>2 105,0</b>	<b>24,2</b>	<b>1 590,5</b>	<b>18,3</b>	<b>2 276,5</b>	<b>26,2</b>	<b>4 178,6</b>	<b>48,1</b>
davon											
kreisfreie Städte . . . . .	4 127,2	20,0	0,5	761,6	18,5	547,2	13,3	1 071,7	26,0	2 273,9	55,1
Kreise . . . . .	4 562,4	109,5	2,4	1 343,5	29,4	1 043,3	22,9	1 204,8	26,4	1 904,6	41,7

Anmerkungen S. 238

## 17. Erwerbstätige\*) 1991 – 2008

Lfd. Nr.	Verwaltungsbezirk	Erwerbs									
		1991	2000	2001	2002	2003	2004	2005	2006	2007	2008
		1 000									
	<b>Kreisfreie Städte</b>										
1	Düsseldorf . . . . .	452,8	462,4	466,5	464,3	460,3	459,7	462,4	464,9	473,8	486,3
2	Duisburg . . . . .	228,3	222,5	220,3	216,0	216,8	219,8	217,3	217,2	221,3	225,0
3	Essen . . . . .	295,7	309,0	313,6	307,5	303,1	301,8	299,9	300,6	309,1	313,2
4	Krefeld . . . . .	127,4	122,0	122,2	121,4	120,0	120,1	118,6	117,6	118,9	119,6
6	Mönchengladbach . . . . .	119,3	123,0	123,8	123,0	120,5	121,7	120,8	121,4	122,9	123,8
6	Mülheim an der Ruhr . . . . .	80,4	77,8	78,3	77,9	76,1	76,4	76,4	76,5	77,6	78,8
7	Oberhausen . . . . .	88,5	91,0	92,0	91,7	90,6	90,7	89,5	87,2	87,8	88,9
8	Remscheid . . . . .	68,3	62,8	63,0	62,0	60,7	60,9	59,7	59,3	59,8	60,0
9	Solingen . . . . .	74,9	72,0	72,1	70,8	69,9	69,8	69,0	69,3	70,3	70,9
10	Wuppertal . . . . .	193,5	181,3	179,4	174,5	169,8	167,8	166,1	164,7	166,1	168,0
	<b>Kreise</b>										
11	Kleve . . . . .	110,7	121,8	122,0	122,9	123,3	125,7	125,6	126,1	127,1	128,4
12	Mettmann . . . . .	215,0	230,7	232,0	229,9	227,1	231,4	231,9	233,3	235,7	237,9
13	Rhein-Kreis Neuss . . . . .	161,3	179,0	180,3	180,2	178,1	181,3	183,2	183,8	186,7	188,3
14	Viersen . . . . .	108,4	121,2	122,2	121,8	121,3	123,0	122,5	120,1	121,5	122,7
15	Wesel . . . . .	163,5	178,0	178,0	178,3	176,7	181,1	182,2	181,3	183,0	185,8
<b>16</b>	<b>Reg.-Bez. Düsseldorf . . . . .</b>	<b>2 488,1</b>	<b>2 554,6</b>	<b>2 565,7</b>	<b>2 542,0</b>	<b>2 514,4</b>	<b>2 531,3</b>	<b>2 525,3</b>	<b>2 523,3</b>	<b>2 561,8</b>	<b>2 597,7</b>
	davon										
17	kreisfreie Städte . . . . .	1 729,2	1 723,9	1 731,2	1 709,0	1 687,9	1 688,7	1 679,9	1 678,7	1 707,7	1 734,5
18	Kreise . . . . .	758,9	830,7	834,5	833,0	826,5	842,6	845,4	844,5	854,1	863,1
	<b>Kreisfreie Städte</b>										
19	Aachen . . . . .	145,4	160,3	162,1	162,4	160,4	159,8	158,7	159,1	161,5	165,1
20	Bonn . . . . .	189,8	212,8	210,9	219,7	209,1	211,5	212,4	215,3	220,2	224,9
21	Köln . . . . .	583,2	627,9	633,0	639,8	633,2	633,3	632,7	640,0	652,4	662,6
22	Leverkusen . . . . .	88,5	85,8	86,3	85,2	83,1	82,4	81,7	80,1	80,1	81,1
	<b>Kreise</b>										
23	Aachen . . . . .	94,8	108,3	109,2	108,8	108,3	110,2	109,6	109,0	110,5	111,0
24	Düren . . . . .	100,0	108,7	109,6	108,2	107,4	108,5	109,1	110,1	110,2	111,0
25	Rhein-Erft-Kreis . . . . .	150,6	168,4	172,1	171,9	170,9	173,4	173,6	174,7	177,9	181,9
26	Euskirchen . . . . .	65,4	72,5	72,9	72,8	73,2	73,8	73,8	74,6	75,7	76,6
27	Heinsberg . . . . .	76,4	84,6	86,5	86,8	87,0	88,9	88,7	88,3	89,3	90,7
28	Oberbergischer Kreis . . . . .	115,9	126,4	128,3	127,0	126,1	127,0	127,1	127,8	130,6	132,3
29	Rhein.-Berg. Kreis . . . . .	90,4	101,6	103,8	104,0	103,7	104,1	104,3	104,7	105,9	107,4
30	Rhein-Sieg-Kreis . . . . .	174,9	201,9	207,1	204,5	204,9	210,0	209,6	209,9	213,1	216,9
<b>31</b>	<b>Reg.-Bez. Köln . . . . .</b>	<b>1 875,2</b>	<b>2 059,1</b>	<b>2 081,7</b>	<b>2 091,1</b>	<b>2 067,2</b>	<b>2 082,9</b>	<b>2 081,3</b>	<b>2 093,7</b>	<b>2 127,4</b>	<b>2 161,4</b>
	davon										
32	kreisfreie Städte . . . . .	1 006,9	1 086,7	1 092,3	1 107,2	1 085,7	1 087,0	1 085,5	1 094,5	1 114,2	1 133,6
33	Kreise . . . . .	868,3	972,4	989,4	983,9	981,5	995,9	995,9	999,1	1 013,2	1 027,8
	<b>Kreisfreie Städte</b>										
34	Bottrop . . . . .	40,6	45,8	45,4	45,4	45,0	44,9	45,9	46,5	46,7	47,4
35	Gelsenkirchen . . . . .	123,2	111,2	111,3	110,0	108,5	109,9	109,3	108,8	109,1	110,6
36	Münster . . . . .	164,1	180,6	181,7	182,8	184,0	184,9	187,5	190,4	195,3	198,1

\*) Jahresdurchschnittsberechnungen nach bundeseinheitlicher Methodenvorgabe des Arbeitskreises „Erwerbstätigenrechnung des Bundes und

## nach Verwaltungsbezirken

tätige											Lfd. Nr.
Veränderung 2008 gegenüber 1991 %	2000	2001	2002	2003	2004	2005	2006	2007	2008		
	Messziffer 1991 = 100									Anteil an NRW %	
+7,4	102,1	103,0	102,5	101,7	101,5	102,1	102,7	104,7	107,4	5,6	1
-1,5	97,5	96,5	94,6	94,9	96,3	95,2	95,1	97,0	98,5	2,6	2
+5,9	104,5	106,0	104,0	102,5	102,0	101,4	101,7	104,5	105,9	3,6	3
-6,1	95,8	95,9	95,3	94,2	94,3	93,1	92,3	93,3	93,9	1,4	4
+3,8	103,1	103,8	103,1	101,1	102,0	101,3	101,7	103,0	103,8	1,4	6
-2,1	96,7	97,3	96,8	94,7	95,0	95,0	95,1	96,5	97,9	0,9	6
+0,5	102,9	104,0	103,6	102,4	102,6	101,2	98,6	99,3	100,5	1,0	7
-12,2	91,9	92,2	90,6	88,9	89,1	87,4	86,7	87,4	87,8	0,7	8
-5,3	96,2	96,3	94,5	93,3	93,3	92,2	92,5	93,9	94,7	0,8	9
-13,2	93,7	92,7	90,2	87,7	86,7	85,8	85,1	85,8	86,8	1,9	10
+16,0	110,0	110,2	111,0	111,4	113,6	113,5	113,9	114,8	116,0	1,5	11
+10,7	107,3	107,9	106,9	105,6	107,6	107,9	108,5	109,6	110,7	2,7	12
+16,7	111,0	111,7	111,7	110,4	112,4	113,5	113,9	115,8	116,7	2,2	13
+13,1	111,8	112,7	112,3	111,9	113,5	113,0	110,7	112,0	113,1	1,4	14
+13,7	108,9	108,9	109,1	108,1	110,8	111,5	110,9	112,0	113,7	2,1	15
<b>+4,4</b>	<b>102,7</b>	<b>103,1</b>	<b>102,2</b>	<b>101,1</b>	<b>101,7</b>	<b>101,5</b>	<b>101,4</b>	<b>103,0</b>	<b>104,4</b>	<b>29,9</b>	<b>16</b>
+0,3	99,7	100,1	98,8	97,6	97,7	97,2	97,1	98,8	100,3	20,0	17
+13,7	109,5	110,0	109,8	108,9	111,0	111,4	111,3	112,5	113,7	9,9	18
+13,5	110,2	111,4	111,7	110,3	109,9	109,1	109,4	111,0	113,5	1,9	19
+18,5	112,1	111,1	115,8	110,2	111,4	111,9	113,4	116,0	118,5	2,6	20
+13,6	107,7	108,6	109,7	108,6	108,6	108,5	109,8	111,9	113,6	7,6	21
-8,4	96,9	97,5	96,2	93,9	93,1	92,3	90,5	90,5	91,6	0,9	22
+17,1	114,2	115,2	114,8	114,3	116,3	115,7	115,0	116,5	117,1	1,3	23
+11,0	108,7	109,6	108,2	107,3	108,4	109,1	110,0	110,1	111,0	1,3	24
+20,8	111,9	114,3	114,2	113,5	115,2	115,3	116,1	118,2	120,8	2,1	25
+17,2	110,9	111,5	111,2	111,9	112,8	112,9	114,1	115,8	117,2	0,9	26
+18,7	110,7	113,2	113,6	113,9	116,4	116,2	115,6	116,9	118,7	1,0	27
+14,2	109,1	110,8	109,6	108,8	109,6	109,7	110,3	112,7	114,2	1,5	28
+18,8	112,4	114,8	115,1	114,7	115,2	115,4	115,9	117,2	118,8	1,2	29
+24,0	115,4	118,4	116,9	117,1	120,0	119,8	120,0	121,8	124,0	2,5	30
<b>+15,3</b>	<b>109,8</b>	<b>111,0</b>	<b>111,5</b>	<b>110,2</b>	<b>111,1</b>	<b>111,0</b>	<b>111,7</b>	<b>113,4</b>	<b>115,3</b>	<b>24,9</b>	<b>31</b>
+12,6	107,9	108,5	110,0	107,8	108,0	107,8	108,7	110,7	112,6	13,0	32
+18,4	112,0	113,9	113,3	113,0	114,7	114,7	115,1	116,7	118,4	11,8	33
+16,6	112,6	111,7	111,8	110,8	110,3	112,9	114,4	114,8	116,6	0,5	34
-10,3	90,3	90,3	89,3	88,0	89,2	88,7	88,3	88,5	89,7	1,3	35
+20,7	110,1	110,8	111,4	112,2	112,7	114,3	116,1	119,1	120,7	2,3	36

der Länder“ nach der Revision 2005; von 2006 – 2008: vorläufige Ergebnisse

Noch: 17. Erwerbstätige\*) 1991 – 2008

Lfd. Nr.	Verwaltungsbezirk	Erwerbs									
		1991	2000	2001	2002	2003	2004	2005	2006	2007	2008
		1 000									
	Kreise										
37	Borken .....	150,1	172,6	173,2	171,4	170,3	171,6	171,2	172,1	176,3	180,4
38	Coesfeld .....	73,5	85,0	84,4	85,0	84,4	85,4	85,4	86,3	87,9	88,7
39	Recklinghausen .....	229,7	237,8	231,8	229,7	229,8	230,3	229,4	228,4	228,7	229,8
40	Steinfurt .....	171,6	185,4	187,1	189,0	188,1	189,1	189,7	192,0	196,2	199,8
41	Warendorf .....	108,9	123,3	122,6	122,4	122,2	122,5	120,5	120,5	123,1	125,1
<b>42</b>	<b>Reg.-Bez. Münster .....</b>	<b>1 061,9</b>	<b>1 141,7</b>	<b>1 137,4</b>	<b>1 135,9</b>	<b>1 132,4</b>	<b>1 138,6</b>	<b>1 138,9</b>	<b>1 144,9</b>	<b>1 163,3</b>	<b>1 179,9</b>
	davon										
43	kreisfreie Städte .....	327,9	337,6	338,4	338,3	337,5	339,7	342,7	345,8	351,1	356,1
44	Kreise .....	733,9	804,1	799,0	797,6	794,8	798,9	796,2	799,1	812,2	823,9
	Kreisfreie Stadt										
45	Bielefeld .....	178,8	181,4	184,1	182,2	178,4	179,5	179,8	180,4	182,1	184,3
	Kreise										
46	Gütersloh .....	157,0	181,5	182,6	181,6	180,0	181,5	182,2	184,7	189,5	193,1
47	Herford .....	115,8	122,8	123,3	120,9	119,7	119,5	120,1	119,2	121,2	121,8
48	Höxter .....	62,4	63,7	62,8	62,4	61,7	62,1	62,2	62,5	63,4	63,6
49	Lippe .....	150,6	156,0	153,8	151,8	149,0	149,5	148,4	149,4	151,4	151,9
50	Minden-Lübbecke .....	149,2	157,2	157,9	156,8	154,3	154,1	154,1	154,9	156,6	158,3
51	Paderborn .....	117,4	138,9	141,1	140,4	139,3	140,2	140,4	142,6	146,9	150,5
<b>52</b>	<b>Reg.-Bez. Detmold .....</b>	<b>931,1</b>	<b>1 001,5</b>	<b>1 005,6</b>	<b>996,1</b>	<b>982,5</b>	<b>986,6</b>	<b>987,3</b>	<b>993,6</b>	<b>1 011,0</b>	<b>1 023,5</b>
	davon										
53	kreisfreie Stadt .....	178,8	181,4	184,1	182,2	178,4	179,5	179,8	180,4	182,1	184,3
54	Kreise .....	752,4	820,1	821,6	814,0	804,0	807,0	807,5	813,2	828,9	839,2
	Kreisfreie Städte										
55	Bochum .....	184,3	193,2	193,5	189,8	185,2	185,2	184,1	184,3	184,7	184,0
56	Dortmund .....	286,9	278,1	280,6	280,6	283,1	288,8	289,1	289,9	293,3	297,9
57	Hagen .....	108,5	102,0	100,9	97,9	96,0	96,3	96,5	96,3	97,1	98,2
58	Hamm .....	73,5	77,5	75,6	75,7	75,5	78,2	77,6	77,4	77,1	78,0
59	Herne .....	56,5	60,1	61,4	61,6	61,1	60,8	60,1	59,2	59,8	60,5
	Kreise										
60	Ennepe-Ruhr-Kreis .....	144,5	142,6	143,1	141,0	139,1	138,3	137,3	137,5	139,3	140,7
61	Hochsauerlandkreis .....	130,9	136,4	136,3	135,0	133,4	133,1	132,7	133,5	136,4	138,1
62	Märkischer Kreis .....	217,9	216,2	216,9	213,4	210,6	209,8	208,5	207,0	208,8	210,6
63	Olpe .....	58,9	67,0	67,4	67,0	66,5	67,6	67,4	68,5	70,2	71,6
64	Siegen-Wittgenstein .....	144,3	151,2	151,1	149,0	145,6	143,7	143,3	144,6	147,3	149,6
65	Soest .....	123,8	140,3	141,5	140,5	139,0	139,1	137,9	137,8	139,4	141,2
66	Unna .....	147,9	150,1	152,3	151,9	150,9	152,3	152,7	153,4	155,4	156,5
<b>67</b>	<b>Reg.-Bez. Arnsberg .....</b>	<b>1 677,8</b>	<b>1 714,8</b>	<b>1 720,6</b>	<b>1 703,3</b>	<b>1 685,9</b>	<b>1 693,2</b>	<b>1 687,2</b>	<b>1 689,5</b>	<b>1 708,7</b>	<b>1 727,0</b>
	davon										
68	kreisfreie Städte .....	709,6	711,0	712,1	705,7	700,8	709,2	707,4	707,1	711,9	718,7
69	Kreise .....	968,2	1 003,8	1 008,5	997,6	985,0	984,0	979,8	982,4	996,8	1 008,4
<b>70</b>	<b>Nordrhein-Westfalen .....</b>	<b>8 034,1</b>	<b>8 471,7</b>	<b>8 510,9</b>	<b>8 468,4</b>	<b>8 382,3</b>	<b>8 432,7</b>	<b>8 420,0</b>	<b>8 445,0</b>	<b>8 572,1</b>	<b>8 689,6</b>
	davon										
71	kreisfreie Städte .....	3 952,4	4 040,5	4 058,0	4 042,2	3 990,4	4 004,2	3 995,3	4 006,5	4 067,0	4 127,2
72	Kreise .....	4 081,7	4 431,2	4 452,9	4 426,1	4 391,9	4 428,4	4 424,7	4 438,4	4 505,1	4 562,4

Anmerkungen S. 240

## nach Verwaltungsbezirken

tätige											Lfd. Nr.
Veränderung 2008 gegenüber 1991 %	2000	2001	2002	2003	2004	2005	2006	2007	2008		
	Messziffer 1991 = 100									Anteil an NRW %	
+20,2	115,0	115,3	114,2	113,4	114,3	114,0	114,6	117,4	120,2	2,1	37
+20,6	115,6	114,7	115,6	114,8	116,2	116,1	117,3	119,5	120,6	1,0	38
+0,1	103,5	100,9	100,0	100,0	100,3	99,9	99,4	99,6	100,1	2,6	39
+16,4	108,0	109,0	110,2	109,6	110,2	110,5	111,9	114,3	116,4	2,3	40
+14,8	113,2	112,6	112,4	112,2	112,5	110,6	110,6	113,0	114,8	1,4	41
<b>+11,1</b>	<b>107,5</b>	<b>107,1</b>	<b>107,0</b>	<b>106,6</b>	<b>107,2</b>	<b>107,3</b>	<b>107,8</b>	<b>109,5</b>	<b>111,1</b>	<b>13,6</b>	<b>42</b>
+8,6	102,9	103,2	103,2	102,9	103,6	104,5	105,4	107,1	108,6	4,1	43
+12,3	109,6	108,9	108,7	108,3	108,9	108,5	108,9	110,7	112,3	9,5	44
+3,1	101,5	103,0	101,9	99,8	100,4	100,6	100,9	101,9	103,1	2,1	45
+23,0	115,6	116,3	115,7	114,7	115,6	116,1	117,6	120,7	123,0	2,2	46
+5,1	106,0	106,5	104,4	103,4	103,2	103,7	102,9	104,6	105,1	1,4	47
+1,9	102,1	100,7	100,0	98,8	99,5	99,7	100,1	101,6	101,9	0,7	48
+0,8	103,6	102,1	100,8	99,0	99,3	98,5	99,2	100,5	100,8	1,7	49
+6,1	105,4	105,9	105,1	103,5	103,3	103,3	103,8	105,0	106,1	1,8	50
+28,2	118,4	120,2	119,6	118,7	119,5	119,6	121,5	125,1	128,2	1,7	51
<b>+9,9</b>	<b>107,6</b>	<b>108,0</b>	<b>107,0</b>	<b>105,5</b>	<b>106,0</b>	<b>106,0</b>	<b>106,7</b>	<b>108,6</b>	<b>109,9</b>	<b>11,8</b>	<b>52</b>
+3,1	101,5	103,0	101,9	99,8	100,4	100,6	100,9	101,9	103,1	2,1	53
+11,5	109,0	109,2	108,2	106,9	107,3	107,3	108,1	110,2	111,5	9,7	54
-0,1	104,9	105,0	103,0	100,5	100,5	99,9	100,0	100,2	99,9	2,1	55
+3,8	96,9	97,8	97,8	98,7	100,7	100,8	101,1	102,2	103,8	3,4	56
-9,5	94,0	93,1	90,3	88,5	88,8	89,0	88,8	89,5	90,5	1,1	57
+6,1	105,4	102,9	103,0	102,7	106,3	105,5	105,3	104,8	106,1	0,9	58
+7,2	106,5	108,7	109,1	108,2	107,6	106,4	104,8	105,9	107,2	0,7	59
-2,6	98,7	99,0	97,6	96,3	95,7	95,0	95,2	96,4	97,4	1,6	60
+5,5	104,2	104,1	103,1	101,9	101,7	101,4	102,0	104,2	105,5	1,6	61
-3,3	99,2	99,5	97,9	96,6	96,3	95,7	95,0	95,9	96,7	2,4	62
+21,6	113,7	114,4	113,6	112,9	114,8	114,5	116,3	119,2	121,6	0,8	63
+3,6	104,7	104,7	103,2	100,9	99,5	99,3	100,2	102,1	103,6	1,7	64
+14,1	113,3	114,3	113,5	112,3	112,4	111,4	111,3	112,6	114,1	1,6	65
+5,8	101,5	103,0	102,7	102,0	103,0	103,3	103,7	105,1	105,8	1,8	66
<b>+2,9</b>	<b>102,2</b>	<b>102,5</b>	<b>101,5</b>	<b>100,5</b>	<b>100,9</b>	<b>100,6</b>	<b>100,7</b>	<b>101,8</b>	<b>102,9</b>	<b>19,9</b>	<b>67</b>
+1,3	100,2	100,3	99,4	98,8	99,9	99,7	99,6	100,3	101,3	8,3	68
+4,1	103,7	104,2	103,0	101,7	101,6	101,2	101,5	103,0	104,1	11,6	69
<b>+8,2</b>	<b>105,4</b>	<b>105,9</b>	<b>105,4</b>	<b>104,3</b>	<b>105,0</b>	<b>104,8</b>	<b>105,1</b>	<b>106,7</b>	<b>108,2</b>	<b>100</b>	<b>70</b>
+4,4	102,2	102,7	102,3	101,0	101,3	101,1	101,4	102,9	104,4	47,5	71
+11,8	108,6	109,1	108,4	107,6	108,5	108,4	108,7	110,4	111,8	52,5	72

**18. Arbeitslose in den Agenturen für Arbeit Ende September 2010\*) nach Alters**

Agentur für Arbeit	Arbeitslose Ende September 2010								
	im Alter von ... bis unter ... Jahren					Dauer der Arbeitslosigkeit <sup>1)</sup> von ... bis unter ... Monaten			
	unter 20	20 – 30	30 – 50	50 – 60	60 – 65	unter 6	6 – 12	12 – 24	24 und mehr
Aachen	714	7 025	17 188	7 880	1 244	13 392	6 593	6 101	7 965
Ahlen	152	1 862	4 008	1 916	402	3 660	1 794	1 639	1 247
Bergisch Gladbach	394	5 172	11 840	6 157	1 278	10 240	5 136	4 602	4 863
Bielefeld	491	5 782	13 155	5 181	995	11 410	5 362	5 068	3 764
Bochum	469	5 642	14 606	6 324	765	11 073	5 849	5 647	5 237
Bonn	593	5 544	13 959	6 093	1 256	12 639	5 422	4 621	4 763
Brühl	550	5 147	12 271	6 069	1 116	10 192	5 165	4 470	5 326
Coesfeld	284	2 759	5 923	3 217	918	...	...	...	...
Detmold	283	2 898	6 438	3 278	664	5 330	2 645	3 194	2 392
Dortmund	905	9 011	23 535	10 548	1 208	16 711	8 707	8 931	10 858
Düren	216	2 357	5 335	2 293	335	...	...	...	...
Düsseldorf	587	6 549	21 557	10 080	1 461	15 303	7 663	7 725	9 543
Duisburg	545	6 492	17 306	6 452	727	11 496	6 337	6 436	7 253
Essen	481	6 659	17 695	8 073	1 069	13 402	6 618	6 472	7 486
Gelsenkirchen	592	5 703	14 177	5 992	607	9 780	5 323	5 347	6 621
Hagen	296	4 594	12 088	5 833	1 092	...	...	...	...
Hamm	377	4 059	10 197	4 845	838	...	...	...	...
Herford	215	3 918	9 558	4 742	1 248	...	...	...	...
Iserlohn	264	3 330	8 198	4 193	1 058	7 118	3 564	3 613	2 748
Köln	932	9 692	28 229	11 059	1 391	19 700	9 978	9 647	11 978
Krefeld	322	4 136	11 602	5 858	1 080	9 170	4 685	4 382	4 761
Meschede	146	1 656	3 871	2 074	477	...	...	...	...
Mönchengladbach	590	5 380	14 270	6 842	1 155	12 229	5 575	5 194	5 239
Münster	99	1 906	4 378	1 865	283	4 326	1 664	1 265	1 276
Oberhausen	239	3 555	10 303	4 807	773	...	...	...	...
Paderborn	250	3 325	7 116	3 597	652	6 546	3 010	2 776	2 608
Recklinghausen	640	6 487	15 699	6 944	1 111	11 406	6 350	5 597	7 528
Rheine	177	2 542	5 257	2 540	709	...	...	...	...
Siegen	246	2 824	6 013	3 060	752	5 392	2 848	2 575	2 080
Soest	161	2 167	5 487	2 817	582	4 394	2 308	2 631	1 881
Solingen	228	2 550	6 333	3 033	627	4 644	2 573	2 687	2 867
Wesel	541	5 327	12 337	6 330	1 180	...	...	...	...
Wuppertal	535	4 904	12 541	5 422	1 025	9 606	4 555	4 975	5 291
<b>Nordrhein-Westfalen</b>	<b>13 514</b>	<b>150 954</b>	<b>382 470</b>	<b>175 414</b>	<b>30 078</b>	...	...	...	...

\*) ab Januar 2005: Einschluss der Grundsicherung für Arbeit Suchende; Untererfassungen in den Optionskommunen werden weils aktuellen Werte sind im Internetangebot der Bundesagentur für Arbeit (BA) als detaillierte Übersichten zu finden. Ab Beginn der BA, aus als plausibel bewerteten Datenlieferungen zugelassener kommunaler Träger und – sofern keine plausiblen Daten Schätzungen der BA noch nicht vollständig in das Auswertungssystem der BA integriert sind, bilden die ausgewiesenen Männern und Frauen ergibt verfahrensbedingt nicht gleich Insgesamt. Arbeitslosenquote ist bezogen auf alle zivilen Erwerbslosigkeit“ können aus verarbeitungstechnischen Gründen zurzeit noch nicht berücksichtigt werden. – – – Quelle: Statistik der



**gruppen und Dauer der Arbeitslosigkeit sowie nach Geschlecht und Ausländern**

Arbeitslose(n)									
insgesamt		-quote		Männer		Frauen		Ausländer/-innen	
2009	2010	2009	2010	2009	2010	2009	2010	2009	2010
35 913	34 051	9,0	8,5	19 778	18 455	16 135	15 596	7 169	6 695
8 935	8 340	6,2	5,8	4 948	4 305	3 987	4 035	1 522	1 461
27 526	24 841	7,5	6,8	14 958	13 158	12 568	11 683	5 235	4 645
26 752	25 604	7,7	7,4	14 812	13 466	11 940	12 138	6 313	6 127
29 471	27 806	11,3	10,7	16 381	15 206	13 090	12 600	5 817	5 493
29 628	27 445	6,6	6,1	16 077	14 691	13 551	12 754	6 496	5 812
25 111	25 153	7,7	7,7	13 456	13 109	11 655	12 044	4 521	4 501
15 803	13 101	5,2	4,2	8 344	6 543	7 459	6 558	1 708	1 441
15 834	13 561	9,0	7,7	8 794	7 163	7 040	6 398	2 109	1 892
46 310	45 207	12,6	12,4	25 340	24 427	20 970	20 780	10 606	10 295
10 749	10 536	8,1	7,9	5 872	5 645	4 877	4 891	1 730	1 642
41 088	40 234	8,4	8,3	22 564	22 123	18 524	18 111	11 217	11 326
32 059	31 522	13,1	13,0	17 330	16 602	14 729	14 920	8 869	8 612
34 648	33 978	12,3	12,0	19 413	18 433	15 235	15 545	7 721	7 453
29 003	27 071	13,2	12,4	16 235	14 668	12 768	12 403	6 402	6 127
25 722	23 903	9,6	9,1	14 516	12 918	11 206	10 985	5 409	4 962
20 522	20 316	9,7	9,7	10 848	10 376	9 674	9 940	3 809	3 786
22 251	19 769	7,7	6,8	12 154	10 271	10 097	9 498	2 879	2 686
20 320	17 043	8,9	7,6	11 161	8 711	9 159	8 332	4 303	3 429
54 145	51 303	10,5	9,9	29 865	27 854	24 280	23 449	17 084	15 942
23 854	22 998	9,0	8,6	13 068	12 131	10 786	10 867	4 030	3 955
9 430	8 224	6,6	5,8	4 916	4 068	4 514	4 156	1 295	1 097
30 995	28 237	8,8	8,0	16 748	15 048	14 247	13 189	6 189	5 543
9 194	8 531	6,5	5,9	5 153	4 689	4 041	3 842	1 545	1 425
20 542	19 685	10,9	10,4	11 026	10 344	9 516	9 341	4 966	4 841
16 492	14 940	7,2	6,5	9 044	7 791	7 448	7 149	1 945	1 819
30 366	30 881	10,9	11,1	16 077	16 392	14 289	14 489	5 387	5 473
11 711	11 226	5,1	4,9	6 345	5 719	5 366	5 507	1 557	1 590
14 644	12 895	6,5	5,7	7 833	6 407	6 811	6 488	2 275	1 974
12 065	11 214	7,7	7,1	6 621	5 918	5 444	5 296	1 642	1 536
13 541	12 771	9,5	9,1	7 410	6 885	6 131	5 886	3 724	3 406
28 738	25 727	7,5	6,6	15 180	12 939	13 558	12 788	3 864	3 633
27 400	24 427	11,1	10,0	15 032	13 188	12 368	11 239	7 288	6 387
<b>800 762</b>	<b>752 540</b>	<b>8,9</b>	<b>8,4</b>	<b>437 299</b>	<b>399 643</b>	<b>363 463</b>	<b>352 897</b>	<b>166 626</b>	<b>157 006</b>

ab Berichtsmonat September 2005 beseitigt. Rückwirkende Korrekturen werden hier in der Regel nicht vorgenommen; die je-  
 richtsmonat September 2005 wird eine neue Gesamtarbeitslosenzahl veröffentlicht. Diese ergibt sich aus dem IT-Fachverfah-  
 ren geliefert wurden – aus ergänzenden Schätzungen der BA. Da die Datenlieferungen kommunaler Träger bzw. die ergänzen-  
 den Werte nicht die offiziellen Daten zur Arbeitslosigkeit nach Altersstruktur und Dauer der Arbeitslosigkeit ab. Die Addition von  
 sonen. – 1) Die von einigen zugelassenen kommunalen Trägern (zKT) gelieferten Daten für das Merkmal „Dauer der Arbeits-  
 Bundesagentur für Arbeit: Arbeitsmarktstatistik

**Arbeitslosenquoten Ende September 2010\*)**

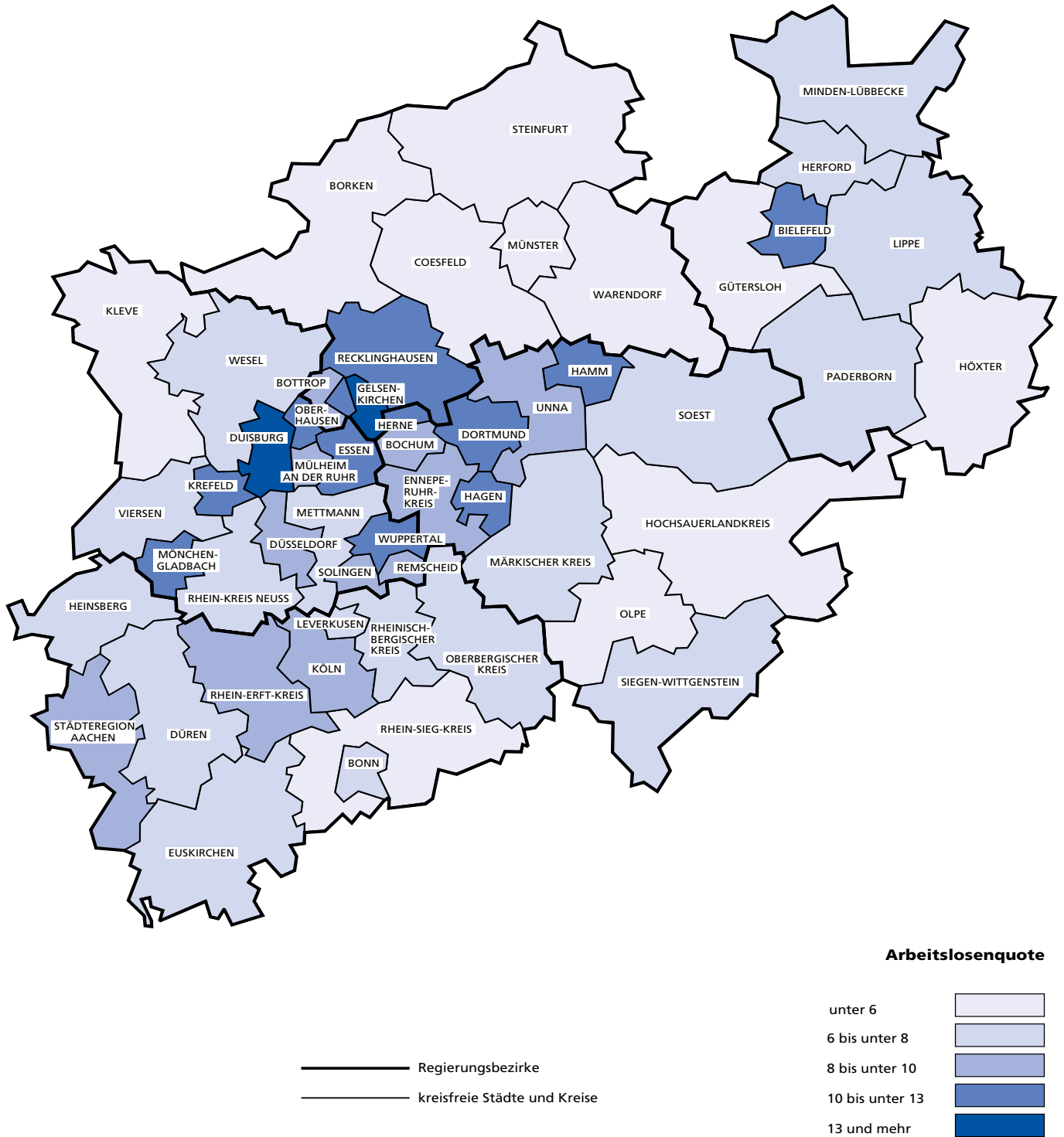

\*) Arbeitslosenquote bezogen auf alle zivilen Erwerbspersonen

**19. Streiks 1985 – 2009\*)**

Jahr	Betroffene Betriebe	Beteiligte Arbeitnehmerinnen und Arbeitnehmer				Verlorene Arbeitstage in den Wirtschaftsbereichen	
		insgesamt	davon bei Streiks mit einer Dauer von			insgesamt	darunter in denen der regelmäßigen Verdiensterhebung <sup>1)</sup>
			weniger als 7	7 – 24	mehr als 24		
			Arbeitstagen				
1985	17	6 257	6 050	207	–	5 062	5 062
1986	24	26 353	26 346	7	–	6 137	3 987
1987	17	13 044	13 044	–	–	3 649	3 649
1988	5	6 840	6 840	–	–	2 620	1 749
1989	35	8 926	7 629	1 297	–	22 121	19 714
1990	111	45 554	44 989	565	–	30 726	19 303
1991	97	63 602	63 126	476	–	34 168	30 971
1992	528	147 987	147 575	412	–	509 869	88 210
1993	66	8 560	8 324	236	–	14 825	14 136
1994	163	76 870	76 870	–	–	53 354	38 638
1995	40	24 087	24 087	–	–	11 639	11 606
1996	50	33 406	33 406	–	–	24 884	23 921
1997	31	2 703	2 680	23	–	9 454	3 996
1998	7	948	925	–	23	3 043	2 932
1999	49	24 609	24 609	–	–	12 435	.
2000	21	2 291	2 210	–	81	6 270	.
2001	–	–	–	–	–	–	–
2002	–	–	–	–	–	–	–
2003	13	710	710	–	–	1 105	1 085
2004	15	12 507	12 507	–	–	17 886	17 515
2005	52	4 596	4 533	63	–	5 210	4 811
2006	49	5 306	4 666	283	947	66 956	2 040
2007	109	10 138	6 202	3 987	–	95 177	95 177
2008	236	23 917	23 900	–	17	18 265	18 265
2009	66	11 346	11 151	133	62	37 375	37 375

\*) Streiks mit mindestens 10 Arbeitnehmerinnen und Arbeitnehmern und einer Dauer von mindestens einem Tag je Betrieb sowie Streiks mit einem Verlust von mehr als 100 Arbeitstagen (Zahl der Streikenden x verlorene Arbeitszeit) je Betrieb – 1) Dazu gehören **bis 2006**: Produzierendes Gewerbe; Handel, Bank- und Versicherungsgewerbe, **seit 2007**: Produzierendes Gewerbe und Dienstleistungsbereich (Handel; Verkehr und Lagerei; Gastgewerbe; Information und Kommunikation; Finanz- und Versicherungsdienstleistungen; Grundstücks- und Wohnungswesen; freiberufliche, wissenschaftliche und technische Dienstleistungen; sonstige wirtschaftliche Dienstleistungen; öffentliche Verwaltung, Verteidigung, Sozialversicherung; Erziehung und Unterricht; Gesundheits- und Sozialwesen; Kunst, Unterhaltung und Erholung; sonstige Dienstleistungen)

**20. Streiks 2009 nach Wirtschaftsbereichen\*)\*\*)**

Wirtschaftsbereiche der regelmäßigen Verdiensterhebung (WZ 2008)	Betroffene Betriebe	Beteiligte Arbeitnehmerinnen und Arbeitnehmer				Verlorene Arbeitstage
		insgesamt	davon bei Streiks mit einer Dauer von			
			weniger als 7	7 – 24	mehr als 24	
			Arbeitstagen			
Herstellung von Druckerzeugnissen; Vervielfältigung von bespielten Ton-, Bild- und Datenträgern. . . . .	.	.	.	–	–	74
Einzelhandel (ohne Handel mit Kraftfahrzeugen) . .	14	443	443	–	–	662
Gebäudebetreuung; Garten- und Landschaftsbau . .	9	127	127	–	–	242
Öffentliche Verwaltung, Verteidigung; Sozialversicherung . . . . .	17	1 845	1 758	87	–	5 435
Erziehung und Unterricht . . . . .	17	8 592	8 592	–	–	23 940
Gesundheitswesen . . . . .	.	.	.	.	.	5 833
Heime (ohne Erholungs- und Ferienheime) . . . . .	5	128	77	26	25	1 189

\*) Streiks mit mindestens 10 Arbeitnehmerinnen und Arbeitnehmern und einer Dauer von mindestens einem Tag je Betrieb sowie Streiks mit einem Verlust von mehr als 100 Arbeitstagen (Zahl der Streikenden x verlorene Arbeitszeit) je Betrieb. – \*\*) Aus Datenschutzgründen und Gründen der statistischen Geheimhaltung werden Zahlenwerte kleiner als 3 und Daten, aus denen sich rechnerisch eine Differenz ermitteln lässt, mit „.“ anonymisiert. Gleiches gilt, wenn es weniger als 3 Betriebe gibt.

**21. Mitglieder von Arbeitnehmerorganisationen\*) am 31. Dezember 2009**

Arbeitnehmerorganisation	Mitglieder					
	insgesamt <sup>1)</sup>	weiblich <sup>1)</sup>	davon			
			Arbeiternehmer/-innen <sup>2)</sup>		Beamtinnen und Beamte	
			zusammen	weiblich	zusammen	Beamtinnen
<b>Deutscher Gewerkschaftsbund (DGB), Bezirk NRW . . . . .</b>	<b>1 558 092</b>	<b>448 181</b>	<b>1 387 500</b>	<b>394 652</b>	<b>108 719</b>	<b>38 388</b>
IG Bauen-Agrar-Umwelt . . .	74 011	20 183	50 174	18 286	62	4
IG Bergbau, Chemie, Energie . . . . .	227 745	25 188	227 550	25 170	195	18
TRANSNET . . . . .	35 865	5 991	12 462	2 196	6 555	777
Gew. Erziehung und Wissenschaft (GEW) . . . .	44 633	29 654	11 501	7 797	26 936	18 620
IG Metall . . . . .	576 048	87 678	576 048	87 678	–	–
Gew. Nahrung-Genuss- Gaststätten . . . . .	44 836	17 409	44 836	17 409	–	–
Gew. der Polizei (GdP) . . .	35 494	8 343	4 156	1 991	31 338	6 352
Vereinte Dienstleistungs- gewerkschaft ver.di Landesbezirk NRW . . . . .	519 460	253 735	460 773	234 125	43 633	12 617
<b>dbb nrw beamtenbund und tarifunion nordrhein-westfalen . . . .</b>	<b>172 845</b>	<b>68 476</b>	<b>58 236</b>	<b>27 068</b>	<b>114 609</b>	<b>41 408</b>
im Dienste des Bundes . . . . .	36 609	11 327	16 285	6 712	20 324	4 615

\*) Die Tabelle enthält nicht alle Arbeitnehmerorganisationen. – 1) Die Gewerkschaften IG BAU, IG Metall, GEW, GdP, TRANSNET und ver.di führen verschiedene andere Kategorien von Mitgliedern, wie z. B. „Freiberufler/-innen“ oder „Studierende“ bzw. Pensionärinnen/Pensionäre, Rentnerinnen/Rentner und Hinterbliebene. Diese „Sonstigen Mitglieder“ sind in den Ingesamt-Zahlen enthalten, weshalb die Addition der Zahlen für „Arbeiternehmer/-innen“ + „Beamtinnen und Beamte“ nicht für jede Gewerkschaft die Ingesamt-Zahlen ergibt. Hinzu kommt hier, dass für ihre Pensionärinnen und Pensionäre keine Aufschlüsselung nach Geschlecht vorgenommen wird. – 2) In der Kategorie „Arbeiternehmer/-innen“ sind hier die früheren Kategorien „Arbeiter/-innen“ und „Angestellte“ zusammengefasst worden, da einige Gewerkschaften die Mitgliedszahlen nur nach Arbeitnehmer/-innen und Beamtinnen/Beamte unterscheiden. – – – Quelle: DGB, Bezirk NRW und dbb nrw

**Betrieb****– in der Abgrenzung der amtlichen Agrarstatistik**

Unter Betrieb wird die technisch-wirtschaftliche Einheit verstanden, die für Rechnung der Inhaberin oder des Inhabers bewirtschaftet wird, einer einzigen Betriebsführung untersteht und land- und/oder forstwirtschaftliche Erzeugnisse hervorbringt. Der Betrieb wird in der Gemeinde nachgewiesen, in der sich der Wohnsitz der Betriebsinhaberin oder des Betriebsinhabers befindet.

Durch die Neufassung des Agrarstatistikgesetzes vom 25. Juni 1998 (BGBl. I S. 1635) wurde die untere Erfassungsgrenze der agrarstatistischen Erhebungen in den landwirtschaftlichen Betrieben und Forstbetrieben ab 1999 angehoben und dabei für alle Erhebungen (Bodennutzungshaupterhebung, Viehzählung, Agrarstrukturerhebung und Landwirtschaftszählung) angeglichen und vereinheitlicht.

Zum Erhebungsbereich gehören nunmehr alle Betriebe bzw. Einheiten

- mit einer landwirtschaftlich genutzten Fläche von mindestens 2 Hektar oder mit mindestens
  - a) jeweils 8 Rindern oder Schweinen oder
  - b) 20 Schafen oder
  - c) jeweils 200 Legehennen oder Junghennen oder Schlacht-, Masthähnen, -hühnern und sonstigen Hähnen oder Gänsen, Enten und Truthühnern oder
  - d) jeweils 30 Ar bestockter Rebfläche oder Obstfläche, auch soweit sie nicht im Ertrag stehen, oder Hopfen oder Tabak oder Baumschulen oder Gemüseanbau im Freiland oder Blumen- und Zierpflanzenanbau im Freiland oder Anbau von Heil- und Gewürzpflanzen oder Gartenbausämereien für Erwerbszwecke oder
  - e) jeweils 3 Ar für Erwerbszwecke unter Glas von Gemüse oder Blumen und Zierpflanzen,
- mit einer Waldfläche von mindestens 10 Hektar.

Verfügt ein Betrieb über mindestens 2 Hektar landwirtschaftlich genutzte Fläche oder erfüllt er eine der Bedingungen der Punkte a) bis e) wird er als **landwirtschaftlicher Betrieb** eingestuft.

**Forstbetriebe** dürfen in der Regel keine der Bedingungen für einen landwirtschaftlichen Betrieb aufweisen.

**Betrieb****– in der Abgrenzung nach Rechtsformen**

(z. B. Einzelunternehmen, Personengesellschaften, Betriebe in der Hand juristischer Personen)

Betriebe werden bezüglich ihrer Rechtsform danach unterschieden, ob sie sich in der Hand natürlicher oder juristischer Personen befinden.

- Betriebe in der Hand natürlicher Personen sind entweder
  - Betriebe der Rechtsform Einzelunternehmen (in der Hand von Einzelpersonen, Ehepaaren oder Geschwistern), oder
  - Betriebe der Rechtsform Personengesellschaften (in der

Hand von Erbengemeinschaften, BGB-Gesellschaften oder dgl. Personengemeinschaften).

Betriebe in der Hand juristischer Personen sind Gebietskörperschaften, Kirchen, kirchliche Anstalten und dgl. Anstalten oder Stiftungen des öffentlichen Rechts; eingetragene Genossenschaften, eingetragene Vereine, Gesellschaften mit beschränkter Haftung (GmbH), Aktiengesellschaften, Anstalten oder Stiftungen des privaten Rechts.

**Betriebsfläche**

Die Betriebsfläche (BF) ist die selbstbewirtschaftete Gesamtfläche des Betriebes. Sie umfasst folgende Hauptnutzungsarten: landwirtschaftlich genutzte Fläche (LF), Waldfläche (WF) und sonstige Flächen (nicht mehr genutzte landwirtschaftliche Fläche, Öd- und Unland, unkultivierte Moorfläche, Gewässer, Gebäude-, Hofffläche, Parkanlagen, Ziergärten, private Rasenflächen).

**Landwirtschaftlich genutzte Fläche**

Als landwirtschaftlich genutzte Fläche (LF) wird die Summe der Flächen des Betriebes verstanden, die als Ackerland (einschl. Erwerbsgartenland), Haus- und Nutzgärten, Dauergrünland oder für den Anbau von Sonderkulturen genutzt werden.

**Waldfläche**

Zur Waldfläche (WF) zählen die Holzbodenfläche und forstliche Pflanzgärten für den Eigenbedarf, jedoch ohne Flächen der Weihnachtsbaumkulturen außerhalb des Waldes sowie der Korbweiden- und Pappelanlagen.

**Ackerland**

Flächen der landwirtschaftlichen Feldfrüchte einschl. Grasanbau (zum Abmähen oder Abweiden) sowie Gemüse, Erdbeeren, Blumen und sonstige Gartengewächse im feldmäßigen Anbau und im Erwerbsgartenbau, auch unter Glas. Auch Ackerflächen mit Obstbäumen, bei denen das Obst nur die Nebennutzung, Ackerfrüchte aber die Hauptnutzung darstellen sowie Schwarzbrache.

**Standarddeckungsbeitrag**

Der Standarddeckungsbeitrag ist eine standardisierte Rechengröße.

Der Standarddeckungsbeitrag (StDB) wird je Flächeneinheit einer Fruchtart bzw. je Tiereinheit einer Viehmart aus erzeugter Menge mal zugehörigem Preis als geldliche Bruttoleistung ermittelt, von der die zurechenbaren Kosten (variable Spezialkosten) abgezogen werden. Dabei werden nicht betriebspezifische, sondern standardisierte, regional unterschiedliche Erträge, Preise und Kosten angesetzt, die sich aus Statistiken und Buchführungsunterlagen über Preise, Erträge, Leistungen und Kosten ergeben.

Die Standarddeckungsbeiträge je Flächen- und Tiereinheit werden mit den betrieblichen Angaben über die Art

und den Umfang der Bodennutzung und Viehhaltung multipliziert und zum Standarddeckungsbeitrag des Betriebes summiert.

#### **Familienarbeitskräfte**

Familienarbeitskräfte sind die Betriebsinhaberin oder der Betriebsinhaber und ihre bzw. seine auf dem Betrieb lebenden Familienangehörigen von 15 Jahren und älter, die zu ihrem bzw. seinem Haushalt gehören und die im Berichtszeitraum mit betrieblichen Arbeiten beschäftigt waren.

#### **Familienfremde Arbeitskräfte**

Familienfremde Arbeitskräfte sind Personen im Alter von 15 und mehr Jahren, die im Berichtszeitraum ständig oder nicht ständig mit betrieblichen Arbeiten beschäftigt waren. Ständige familienfremde Arbeitskräfte stehen dabei in einem unbefristeten oder auf mindestens 3 Mona-

te abgeschlossenen Arbeitsverhältnis zum Betrieb. Nicht hierzu zählen Arbeitskräfte, die im Rahmen der Nachbarschaftshilfe oder im Auftrag von Lohnunternehmen im Betrieb tätig waren. Im Betrieb mithelfende Familienangehörige der Betriebsinhaberin oder des Betriebsinhabers, die nicht zu deren bzw. dessen Haushalt gehören, werden zusammen mit den familienfremden Arbeitskräften erfasst und nachgewiesen.

#### **Vollbeschäftigte Personen**

Als vollbeschäftigt gelten die Betriebsinhaberin bzw. der Betriebsinhaber, wenn sie/er im Durchschnitt je Woche des Berichtszeitraumes entweder mindestens 42 Std. im *Betrieb* oder im Betrieb *einschl. Haushalt* beschäftigt waren. Ebenfalls vollbeschäftigt sind Familienangehörige (mit mindestens 42 Std.) bzw. familienfremde Arbeitskräfte (mit mindestens 38 Std.), die *nur im Betrieb* beschäftigt waren.

### 1. Landwirtschaftliche Betriebe im Mai 1979, 1991, 1999, 2003 und 2007 nach Größenklassen der landwirtschaftlich genutzten Fläche (LF)\*)

Größenklasse der landwirtschaftlich genutzten Fläche von ... bis unter ... ha	1979		1991		1999		2003		2007	
	Betriebe	LF	Betriebe	LF	Betriebe	LF	Betriebe	LF	Betriebe	LF
<b>Anzahl/ha</b>										
unter 2 ...	18 264	20 919	12 749	14 891	3 073	2 595	3 134	2 553	2 146	1 760
2 – 5 ...	18 944	61 933	13 502	44 002	10 919	35 331	11 662	37 270	9 651	30 982
5 – 10 ...	15 767	114 268	10 711	76 879	7 650	55 126	7 266	52 297	6 174	44 712
10 – 15 ...	11 755	145 790	7 454	91 740	5 118	63 055	4 628	56 841	3 863	47 609
15 – 20 ...	10 508	182 863	6 434	111 648	4 330	75 434	4 158	72 631	3 706	64 938
20 – 25 ...	8 969	200 676	5 706	127 467	3 434	76 852	2 747	61 521	2 214	49 660
25 – 30 ...	6 953	189 892	4 905	134 319	3 110	85 112	2 507	68 689	2 166	59 353
30 – 50 ...	11 898	445 278	12 342	473 289	9 545	372 886	8 273	324 086	7 115	280 093
50 – 100 ...	3 563	229 781	6 013	388 313	7 688	518 222	8 191	560 118	8 048	557 004
100 und mehr ...	530	78 889	765	113 284	1 499	216 960	1 965	289 937	2 428	367 070
<b>Insgesamt ...</b>	<b>107 151</b>	<b>1 670 282</b>	<b>80 581</b>	<b>1 575 820</b>	<b>56 366</b>	<b>1 501 575</b>	<b>54 531</b>	<b>1 525 943</b>	<b>47 511</b>	<b>1 503 181</b>
<b>Prozent</b>										
unter 2 ...	17,0	1,3	15,8	0,9	5,5	0,2	5,7	0,2	4,5	0,1
2 – 5 ...	17,7	3,7	16,8	2,8	19,4	2,4	21,4	2,4	20,3	2,1
5 – 10 ...	14,7	6,8	13,3	4,9	13,6	3,7	13,3	3,4	13,0	3,0
10 – 15 ...	11,0	8,7	9,3	5,8	9,1	4,2	8,5	3,7	8,1	3,2
15 – 20 ...	9,8	10,9	8,0	7,1	7,7	5,0	7,6	4,8	7,8	4,3
20 – 25 ...	8,4	12,0	7,1	8,1	6,1	5,1	5,0	4,0	4,7	3,3
25 – 30 ...	6,5	11,4	6,1	8,5	5,5	5,7	4,6	4,5	4,6	3,9
30 – 50 ...	11,1	26,7	15,3	30,0	16,9	24,8	15,2	21,2	15,0	18,6
50 – 100 ...	3,3	13,8	7,5	24,6	13,6	34,5	15,0	36,7	16,9	37,1
100 und mehr ...	0,5	4,7	0,9	7,2	2,7	14,4	3,6	19,0	5,1	24,4
<b>Insgesamt ...</b>	<b>100</b>	<b>100</b>	<b>100</b>	<b>100</b>	<b>100</b>	<b>100</b>	<b>100</b>	<b>100</b>	<b>100</b>	<b>100</b>

\*) Ergebnisse der Bodennutzungshaupterhebung; neue Abschneidegrenzen ab 1999

### 2. Forstbetriebe im Mai 1991, 1999 und 2007 nach Größenklassen der Waldfläche\*)

Größenklasse der Waldfläche von ... bis unter ... ha	1991				1999				2007			
	Betriebe		Waldfläche		Betriebe		Waldfläche		Betriebe		Waldfläche	
	Anzahl	%	ha	%	Anzahl	%	ha	%	Anzahl	%	ha	%
1 – 50 <sup>1)</sup> ...	11 315	92,4	61 185	10,9	1 655	64,2	32 330	6,1	1 937	66,0	38 440	6,8
50 – 200 ...	546	4,5	55 715	9,9	553	21,5	55 967	10,5	604	20,6	60 717	10,8
200 und mehr ...	388	3,2	444 862	79,2	369	14,3	443 237	83,4	393	13,4	464 481	82,4
<b>Insgesamt ...</b>	<b>12 249</b>	<b>100</b>	<b>561 760</b>	<b>100</b>	<b>2 577</b>	<b>100</b>	<b>531 535</b>	<b>100</b>	<b>2 934</b>	<b>100</b>	<b>563 638</b>	<b>100</b>

\*) Ergebnisse der Bodennutzungshaupterhebung; neue Abschneidegrenzen ab 1999 – 1) 1971 – 1998 ab 1 ha Waldfläche (WF), seit 1999 ab 10 ha WF

## 3. Landwirtschaftliche Betriebe

Lfd. Nr.	Verwaltungsbezirk	insgesamt		davon	
				unter 2	
		Anzahl	ha	Anzahl	ha
	Kreisfreie Städte				
1	Düsseldorf . . . . .	153	3 622	45	40
2	Duisburg . . . . .	80	2 962	13	6
3	Essen . . . . .	111	3 295	21	10
4	Krefeld . . . . .	117	3 663	30	21
5	Mönchengladbach . . . . .	186	6 156	30	22
6	Mülheim an der Ruhr . . . . .	72	1 555	19	13
7	Oberhausen . . . . .	29	541	7	4
8	Remscheid . . . . .	63	1 438	4	2
9	Solingen . . . . .	62	1 436	10	6
10	Wuppertal . . . . .	132	2 881	9	7
	Kreise				
11	Kleve . . . . .	2 223	73 674	283	277
12	Mettmann . . . . .	396	13 437	34	25
13	Rhein-Kreis Neuss . . . . .	662	28 710	62	56
14	Viersen . . . . .	882	28 501	90	82
15	Wesel . . . . .	1 523	50 366	100	82
<b>16</b>	<b>Reg.-Bez. Düsseldorf . . . . .</b>	<b>6 691</b>	<b>222 239</b>	<b>757</b>	<b>653</b>
	davon				
17	kreisfreie Städte . . . . .	1 005	27 551	188	131
18	Kreise . . . . .	5 686	194 689	569	521
	Kreisfreie Städte				
19	Aachen . . . . .	171	5 991	8	3
20	Bonn . . . . .	45	1 205	7	8
21	Köln . . . . .	120	6 541	26	10
22	Leverkusen . . . . .	64	1 588	8	4
	Kreise				
23	Aachen . . . . .	485	17 789	15	12
24	Düren . . . . .	897	51 245	32	23
25	Rhein-Erft-Kreis . . . . .	546	35 489	37	30
26	Euskirchen . . . . .	1 226	50 161	21	16
27	Heinsberg . . . . .	915	38 121	50	40
28	Oberbergischer Kreis . . . . .	1 053	30 614	19	13
29	Rhein.-Berg. Kreis . . . . .	510	12 946	25	20
30	Rhein-Sieg-Kreis . . . . .	1 376	43 878	100	94
<b>31</b>	<b>Reg.-Bez. Köln . . . . .</b>	<b>7 408</b>	<b>295 567</b>	<b>348</b>	<b>274</b>
	davon				
32	kreisfreie Städte . . . . .	400	15 325	49	25
33	Kreise . . . . .	7 008	280 242	299	249
<b>34</b>	<b>Reg.-Bez. Düsseldorf, Köln . . . . .</b>	<b>14 099</b>	<b>517 807</b>	<b>1 105</b>	<b>926</b>
	Kreisfreie Städte				
35	Bottrop . . . . .	112	3 102	5	6
36	Gelsenkirchen . . . . .	54	901	15	7
37	Münster . . . . .	486	13 641	38	35

\*) Ergebnisse der Bodennutzungshaupterhebung



## im Mai 2007 nach Verwaltungsbezirken\*)

Landwirtschaftliche Betriebe								Lfd. Nr.
hatten eine landwirtschaftlich genutzte Fläche von ... bis unter ... ha								
2 – 10		10 – 20		20 – 50		50 und mehr		
Anzahl	ha	Anzahl	ha	Anzahl	ha	Anzahl	ha	
49	207	18	257	20	695	21	2 422	1
15	77	8	115	19	637	25	2 127	2
26	120	18	275	26	783	20	2 106	3
27	124	12	183	19	678	29	2 658	4
30	143	20	294	61	2 186	45	3 511	5
19	95	10	.	15	516	9	.	6
9	38	5	.	5	.	3	.	7
22	91	15	214	14	.	8	.	8
19	101	16	250	8	243	9	836	9
57	284	22	322	28	815	16	1 453	10
594	2 731	267	3 970	510	17 696	569	49 000	11
121	568	43	623	104	3 402	94	8 820	12
113	586	70	1 061	202	6 795	215	20 213	13
185	941	119	1 784	311	10 511	177	15 183	14
446	2 086	236	3 475	365	12 527	376	32 196	15
<b>1 732</b>	<b>8 193</b>	<b>879</b>	<b>13 020</b>	<b>1 707</b>	<b>58 080</b>	<b>1 616</b>	<b>142 293</b>	<b>16</b>
273	1 281	144	2 108	215	7 150	185	16 880	17
1 459	6 912	735	10 913	1 492	50 930	1 431	125 413	18
51	235	21	320	45	1 581	46	3 852	19
17	76	8	.	4	.	9	876	20
18	85	15	231	18	587	43	5 628	21
21	94	9	.	13	.	13	992	22
135	667	80	1 219	117	3 919	138	11 972	23
120	546	90	1 342	281	10 183	374	39 150	24
60	310	60	903	136	4 754	253	29 492	25
412	2 101	205	3 118	223	7 554	365	37 372	26
107	558	136	2 063	335	11 568	287	23 892	27
419	1 897	208	3 088	165	5 510	242	20 107	28
206	990	86	1 195	101	3 249	92	7 491	29
488	2 306	219	3 193	267	9 048	302	29 238	30
<b>2 054</b>	<b>9 864</b>	<b>1 137</b>	<b>16 910</b>	<b>1 705</b>	<b>58 458</b>	<b>2 164</b>	<b>210 062</b>	<b>31</b>
107	489	53	790	80	2 673	111	11 347	32
1 947	9 375	1 084	16 120	1 625	55 785	2 053	198 714	33
<b>3 786</b>	<b>18 057</b>	<b>2 016</b>	<b>29 930</b>	<b>3 412</b>	<b>116 538</b>	<b>3 780</b>	<b>352 355</b>	<b>34</b>
54	233	12	196	15	548	26	2 120	35
9	51	15	209	10	324	5	310	36
193	938	64	963	82	2 744	109	8 961	37

## Noch: 3. Landwirtschaftliche Betriebe

Lfd. Nr.	Verwaltungsbezirk	insgesamt		davon	
				unter 2	
		Anzahl	ha	Anzahl	ha
	Kreise				
38	Borken .....	3 504	89 842	105	92
39	Coesfeld .....	2 315	71 821	60	56
40	Recklinghausen .....	958	25 936	54	40
41	Steinfurt .....	3 617	104 101	86	65
42	Warendorf .....	2 706	88 059	62	58
<b>43</b>	<b>Reg.-Bez. Münster .....</b>	<b>13 752</b>	<b>397 403</b>	<b>425</b>	<b>358</b>
	davon				
44	kreisfreie Städte .....	652	17 645	58	47
45	Kreise .....	13 100	379 759	367	311
	Kreisfreie Stadt				
46	Bielefeld .....	301	7 316	30	25
	Kreise				
47	Gütersloh .....	2 405	55 702	61	60
48	Herford .....	874	21 731	37	26
49	Höxter .....	1 795	66 879	36	30
50	Lippe .....	1 255	55 107	48	39
51	Minden-Lübbecke .....	2 348	66 644	55	51
52	Paderborn .....	2 111	64 138	57	49
<b>53</b>	<b>Reg.-Bez. Detmold .....</b>	<b>11 089</b>	<b>337 517</b>	<b>324</b>	<b>279</b>
	davon				
54	kreisfreie Stadt .....	301	7 316	30	25
55	Kreise .....	10 788	330 201	294	255
	Kreisfreie Städte				
56	Bochum .....	70	1 980	18	7
57	Dortmund .....	160	5 245	24	15
58	Hagen .....	95	1 831	7	2
59	Hamm .....	354	11 277	28	20
60	Herne .....	26	534	6	5
	Kreise				
61	Ennepe-Ruhr-Kreis .....	588	12 110	29	22
62	Hochsauerlandkreis .....	1 981	55 615	22	18
63	Märkischer Kreis .....	915	26 104	22	9
64	Olpe .....	778	14 851	9	7
65	Siegen-Wittgenstein .....	1 076	17 126	17	8
66	Soest .....	1 830	77 199	74	54
67	Unna .....	698	26 583	36	29
<b>68</b>	<b>Reg.-Bez. Arnsberg .....</b>	<b>8 571</b>	<b>250 455</b>	<b>292</b>	<b>196</b>
	davon				
69	kreisfreie Städte .....	705	20 868	83	50
70	Kreise .....	7 866	229 587	209	146
<b>71</b>	<b>Reg.-Bez. Münster, Detmold, Arnsberg .....</b>	<b>33 412</b>	<b>985 375</b>	<b>1 041</b>	<b>834</b>
<b>72</b>	<b>Nordrhein-Westfalen .....</b>	<b>47 511</b>	<b>1 503 181</b>	<b>2 146</b>	<b>1 760</b>
	davon				
73	kreisfreie Städte .....	3 063	88 703	408	278
74	Kreise .....	44 448	1 414 478	1 738	1 482

Anmerkung S. 252

## im Mai 2007 nach Verwaltungsbezirken\*)

Landwirtschaftliche Betriebe								Lfd. Nr.
hatten eine landwirtschaftlich genutzte Fläche von ... bis unter ... ha								
2 – 10		10 – 20		20 – 50		50 und mehr		
Anzahl	ha	Anzahl	ha	Anzahl	ha	Anzahl	ha	
1 104	5 504	636	9 532	1 135	38 514	524	36 199	38
768	3 529	302	4 418	664	23 214	521	40 603	39
289	1 348	173	2 608	294	10 020	148	11 920	40
1 208	5 962	607	9 081	988	34 005	728	54 989	41
918	4 523	396	5 938	643	22 256	687	55 285	42
<b>4 543</b>	<b>22 087</b>	<b>2 205</b>	<b>32 944</b>	<b>3 831</b>	<b>131 626</b>	<b>2 748</b>	<b>210 388</b>	<b>43</b>
256	1 222	91	1 368	107	3 616	140	11 391	44
4 287	20 866	2 114	31 576	3 724	128 010	2 608	198 996	45
126	582	41	576	53	1 622	51	4 511	46
1 102	5 236	436	6 441	479	16 127	327	27 837	47
388	1 800	150	2 147	171	5 529	128	12 229	48
512	2 503	303	4 571	488	16 115	456	43 660	49
399	1 789	152	2 266	260	8 724	396	42 290	50
954	4 558	444	6 550	455	15 223	440	40 263	51
814	3 852	392	5 837	408	13 283	440	41 117	52
<b>4 295</b>	<b>20 320</b>	<b>1 918</b>	<b>28 386</b>	<b>2 314</b>	<b>76 624</b>	<b>2 238</b>	<b>211 907</b>	<b>53</b>
126	582	41	576	53	1 622	51	4 511	54
4 169	19 738	1 877	27 811	2 261	75 002	2 187	207 396	55
18	.	8	.	9	.	17	.	56
46	204	17	246	37	1 106	36	3 674	57
44	213	15	217	19	601	10	798	58
114	534	56	830	68	2 338	88	7 554	59
5	.	3	.	9	.	3	.	60
274	1 173	108	1 571	111	3 533	66	5 811	61
733	3 683	373	5 544	490	16 186	363	30 184	62
376	1 692	131	1 936	184	5 943	202	16 523	63
361	1 742	170	2 477	163	5 316	75	5 309	64
618	2 900	201	2 993	159	4 988	81	6 236	65
423	2 073	252	3 834	513	17 761	568	53 478	66
189	924	96	1 477	176	5 981	201	18 173	67
<b>3 201</b>	<b>15 230</b>	<b>1 430</b>	<b>21 286</b>	<b>1 938</b>	<b>64 318</b>	<b>1 710</b>	<b>149 425</b>	<b>68</b>
227	1 043	99	1 454	142	4 609	154	13 712	69
2 974	14 187	1 331	19 832	1 796	59 708	1 556	135 714	70
<b>12 039</b>	<b>57 637</b>	<b>5 553</b>	<b>82 616</b>	<b>8 083</b>	<b>272 567</b>	<b>6 696</b>	<b>571 720</b>	<b>71</b>
<b>15 825</b>	<b>75 694</b>	<b>7 569</b>	<b>112 547</b>	<b>11 495</b>	<b>389 105</b>	<b>10 476</b>	<b>924 075</b>	<b>72</b>
989	4 617	428	6 295	597	19 671	641	57 842	73
14 836	71 077	7 141	106 251	10 898	369 434	9 835	866 233	74

**4. Gesundheitszustand des Waldes 2008 und 2009\*)**

Baumart	Baumartenfläche insgesamt <sup>1)</sup>		Zustand der Baumkronen im Walde					
			ohne Schadensmerkmale	schwache Schäden <sup>2)</sup>	deutliche Schäden <sup>3)</sup>	ohne Schadensmerkmale	schwache Schäden <sup>2)</sup>	deutliche Schäden <sup>3)</sup>
			2008			2009		
	ha	%	Flächenanteil in %					
Fichte . . . . .	303 100	34,5	36	43	21	45	40	15
Kiefer. . . . .	68 000	7,7	24	56	20	27	59	14
sonstige Nadelbäume . . . . .	44 600	4,9	38	43	19	47	37	16
Nadelbäume zusammen . . . . .	415 700	47,3	34	45	21	42	43	15
Buche . . . . .	144 600	16,5	29	46	25	25	42	33
Eiche . . . . .	131 000	14,9	19	30	51	25	36	39
sonstige Laubbäume. . . . .	187 100	21,3	32	50	18	48	39	13
Laubbäume zusammen. . . . .	462 700	52,7	27	44	29	34	39	27
<b>Baumarten insgesamt . . . . .</b>	<b>878 400</b>	<b>100</b>	<b>31</b>	<b>44</b>	<b>25</b>	<b>38</b>	<b>41</b>	<b>21</b>

\*) Ergebnisse der Waldschadenserhebung 2008 und 2009: Untersuchungen zum Kronenzustand – 1) nach der Landeswaldinventur 1997/98 – 2) Schadstufe 1 – 3) Schadstufen 2 bis 4 – – Quelle: Landesbetrieb Wald und Holz NRW, Recklinghausen

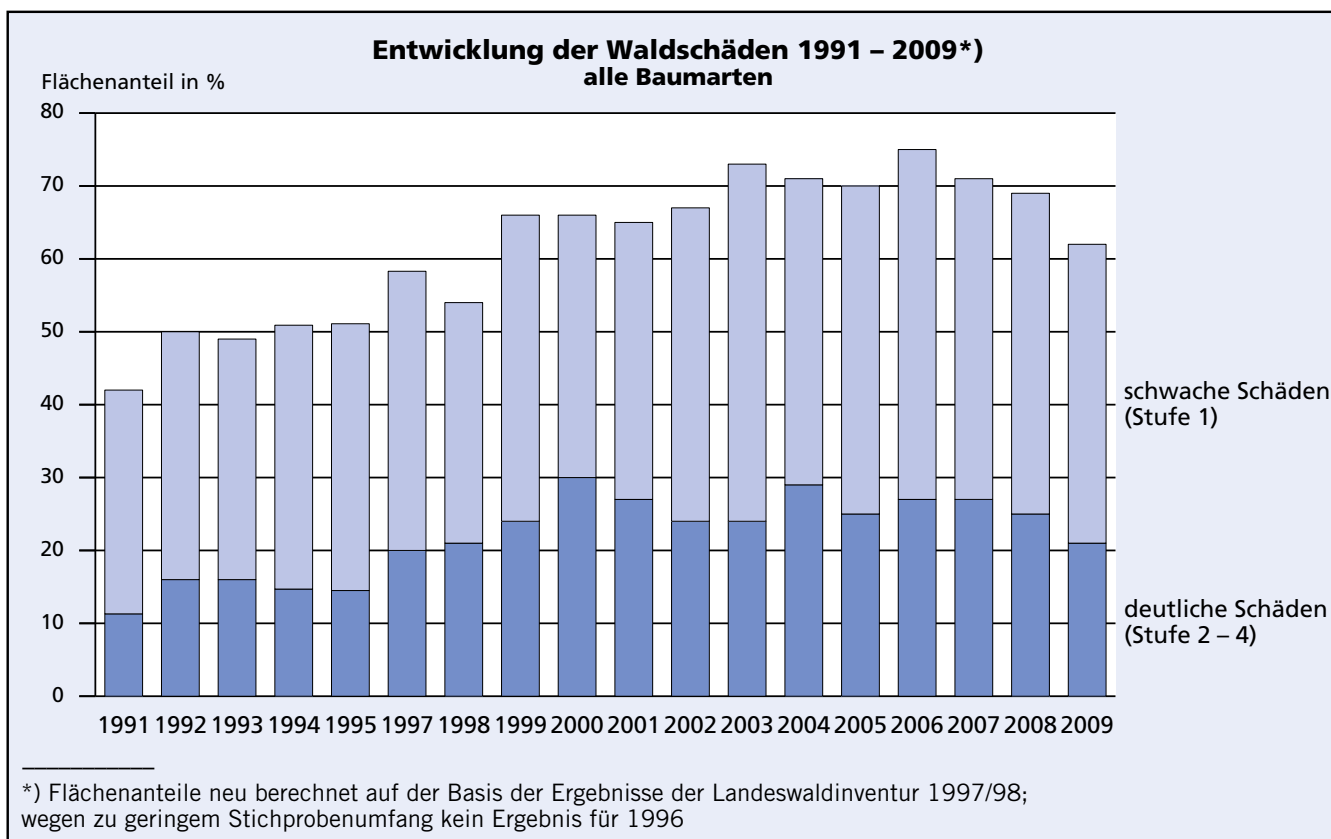

\*) Flächenanteile neu berechnet auf der Basis der Ergebnisse der Landeswaldinventur 1997/98; wegen zu geringem Stichprobenumfang kein Ergebnis für 1996

### 5. Arbeitskräfte in der Landwirtschaft\*) 2007 nach Rechtsform der Betriebe und Personengruppen

1 000

Personengruppe	Arbeitskräfte									
	in Betrieben mit einer landwirtschaftlich genutzten Fläche von ... bis unter ... ha								insgesamt	männlich
	unter 10		10 – 50		50 – 100		100 und mehr			
	zu-sammen	männlich	zu-sammen	männlich	zu-sammen	männlich	zu-sammen	männlich		
<b>Einzelunternehmen</b>										
<b>Betriebsinhaber/-innen</b>										
und zwar										
im Betrieb beschäftigt										
Personen	16,9	14,5	18,5	16,9	7,7	7,4	2,1	2,0	45,2	40,9
Arbeitsleistung in AK-Einheiten	5,8	5,0	11,6	10,9	7,0	6,9	2,0	1,9	26,4	24,7
im Betrieb vollbeschäftigt	2,8	2,5	8,5	8,1	6,7	6,6	1,9	1,8	19,9	18,9
außer im Betrieb noch anderweitig erwerbstätig	9,7	8,7	8,6	7,9	0,9	0,8	0,2	0,1	19,4	17,5
<b>Familienangehörige</b>										
und zwar										
im Betrieb beschäftigt										
Personen	11,2	4,0	19,4	7,1	10,4	3,8	2,7	1,0	43,8	15,9
Arbeitsleistung in AK-Einheiten	2,7	1,0	5,7	2,2	4,1	1,7	1,2	0,5	13,8	5,4
im Betrieb vollbeschäftigt	0,7	0,3	1,7	0,7	1,7	0,9	0,7	0,4	4,8	2,3
außer im Betrieb noch anderweitig erwerbstätig	3,3	1,2	4,9	1,9	1,7	0,5	0,3	0,1	10,2	3,7
<b>Familienfremde Arbeitskräfte</b>										
ständige										
und zwar										
im Betrieb beschäftigt	3,7	2,2	2,5	1,7	1,7	1,4	1,3	1,2	9,3	6,5
im Betrieb vollbeschäftigt	2,3	1,7	1,3	0,9	0,8	0,7	0,8	0,8	5,3	4,1
nichtständige, im Betrieb beschäftigt	6,7	3,5	9,6	5,7	9,8	6,2	6,2	3,3	32,3	18,7
Arbeitsleistung in AK-Einheiten	4,3	2,7	3,7	2,4	2,8	2,0	2,3	1,6	13,0	8,7
<b>Zusammen</b>										
im Betrieb beschäftigt										
Personen	38,6	24,2	50,0	31,4	29,6	18,8	12,4	7,6	130,5	82,0
Arbeitsleistung in AK-Einheiten	12,7	8,7	21,0	15,4	14,0	10,6	5,5	4,1	53,2	38,8
<b>Personengesellschaften<sup>1)</sup></b>										
<b>Arbeitskräfte</b>										
ständige										
und zwar										
im Betrieb beschäftigt	1,7	1,1	1,1	0,7	1,4	1,0	1,5	1,1	5,7	3,8
im Betrieb vollbeschäftigt	1,0	0,8	0,6	0,5	0,8	0,7	1,0	0,9	3,3	2,8
nichtständige, im Betrieb beschäftigt	1,0	0,5	1,8	1,0	2,0	0,9	2,0	1,4	6,8	3,9
<b>Zusammen</b>										
im Betrieb beschäftigt										
Personen	2,7	1,6	2,9	1,7	3,5	1,9	3,5	2,5	12,6	7,7
Arbeitsleistung in AK-Einheiten	1,5	.	1,2	.	1,4	.	1,7	.	5,7	.
<b>juristische Personen</b>										
<b>Arbeitskräfte</b>										
ständige										
und zwar										
im Betrieb beschäftigt	0,6	0,4	0,1	0,1	0,1	0,1	0,2	0,1	1,0	0,7
im Betrieb vollbeschäftigt	0,3	0,3	0	0	0,1	0	0,2	0,1	0,6	0,5
nichtständige, im Betrieb beschäftigt	0,4	0,2	0,1	0,1	0	0	0	0	0,5	0,3
<b>Zusammen</b>										
im Betrieb beschäftigt										
Personen	1,0	0,6	0,2	0,1	0,1	0,1	0,2	0,2	1,5	1,0
Arbeitsleistung in AK-Einheiten	0,5	.	0,1	.	0,1	.	0,2	.	0,8	.
<b>alle Rechtsformen</b>										
<b>Insgesamt</b>										
im Betrieb beschäftigt										
Personen	42,3	26,4	53,1	33,3	33,1	20,8	16,1	10,3	144,6	90,7
Arbeitsleistung in AK-Einheiten	14,6	.	22,3	.	15,4	.	7,3	.	59,7	.

\*) Ergebnisse der Agrarstrukturerhebung – 1) einschl. Personengemeinschaften

### 6. Landwirtschaftliche Betriebe 2007 nach Haupt- und Nebenerwerbsbetrieben sowie nach Größenklassen des Standarddeckungsbeitrages\*)

Größenklasse des Standarddeckungsbeitrages a = Betriebe insgesamt b = Haupterwerbsbetriebe <sup>1)</sup> Anteil an Betrieben insgesamt in % c = Nebenerwerbsbetriebe <sup>1)</sup> Anteil an Betrieben insgesamt in %	Landwirtschaftliche Betriebe der Rechtsform Einzelunternehmen	Betriebliche Arbeitsleistung	Landwirtschaftlich genutzte Fläche			Viehhaltung		
			insgesamt	darunter		Milchkühe	Mast-schweine <sup>2)</sup>	
				Ackerland	Dauergrünland			
Anzahl	AK-Einheit <sup>3)</sup>	ha			Anzahl			
Standarddeckungsbeitrag von ... bis unter ... EUR								
unter 19 200 . . . . .	a	21 868	11 079	199 815	80 294	118 323	3 358	52 528
	b	2 621	4 152	41 380	13 886	27 300	765	6 644
		12,0	37,5	20,7	17,3	23,1	22,8	12,6
19 200 – 48 000 . . . . .	c	19 247	6 927	158 436	66 409	91 023	2 593	45 884
		88,0	62,5	79,3	82,7	76,9	77,2	87,4
	a	7 072	7 295	194 133	128 804	64 380	28 003	182 367
48 000 und mehr . . . . .	b	3 545	5 118	105 993	64 125	41 466	18 397	65 591
		50,1	70,2	54,6	49,8	64,4	65,7	36,0
	c	3 527	2 177	88 140	64 680	22 915	9 606	116 776
Insgesamt . . . . .		49,9	29,8	45,4	50,2	35,6	34,3	64,0
	a	16 698	34 798	994 393	776 212	208 911	302 097	2 435 665
	b	15 057	33 459	921 291	713 104	199 432	293 420	2 219 756
Insgesamt . . . . .		90,2	96,2	92,6	91,9	95,5	97,1	91,1
	c	1 641	1 338	73 103	63 108	9 479	8 677	215 909
		9,8	3,8	7,4	8,1	4,5	2,9	8,9
Insgesamt . . . . .	a	<b>45 638</b>	<b>53 171</b>	<b>1 388 342</b>	<b>985 309</b>	<b>391 615</b>	<b>333 458</b>	<b>2 670 560</b>
	b	<b>21 223</b>	<b>42 730</b>	<b>1 068 663</b>	<b>791 114</b>	<b>268 199</b>	<b>312 582</b>	<b>2 291 991</b>
		<b>46,5</b>	<b>80,4</b>	<b>77,0</b>	<b>80,3</b>	<b>68,5</b>	<b>93,7</b>	<b>85,8</b>
Insgesamt . . . . .	c	<b>24 415</b>	<b>10 441</b>	<b>319 679</b>	<b>194 195</b>	<b>123 417</b>	<b>20 876</b>	<b>378 569</b>
		<b>53,5</b>	<b>19,6</b>	<b>23,0</b>	<b>19,7</b>	<b>31,5</b>	<b>6,3</b>	<b>14,2</b>

\*) Ergebnisse der Agrarstrukturerhebung – für die Betriebe der Rechtsform Einzelunternehmen – 1) Ab der Agrarberichterstattung 1997 sind Haupterwerbsbetriebe Betriebe mit 1,5 und mehr Arbeitskrafteinheiten oder Betriebe mit 0,75 bis unter 1,5 Arbeitskrafteinheiten, wenn das betriebliche Einkommen größer ist als eventuelle außerbetriebliche Einkünfte. Die übrigen Betriebe sind Nebenerwerbsbetriebe. – 2) mit 50 und mehr kg Lebendgewicht einschl. ausgemerzter Zuchttiere – 3) AK-Einheit (Arbeitskrafteinheit): Jede mit betrieblichen Arbeiten vollbeschäftigte Arbeitskraft wird mit einer „AK-Einheit“ und jede mit betrieblichen Arbeiten teilbeschäftigte Arbeitskraft mit Bruchteilen dieser „AK-Einheit“ bewertet.

### 7. Landwirtschaftliche Betriebe mit Gewinnermittlung für steuerliche Zwecke 2007\*)

Art der Gewinnermittlung	Landwirtschaftliche Betriebe	Landwirtschaftlich genutzte Fläche	Standarddeckungsbeitrag
	Anzahl	ha	EUR/Betrieb
<b>Gewinnermittlung für steuerliche Zwecke insgesamt . . . . .</b>	<b>38 389</b>	<b>1 430 266</b>	<b>74 972</b>
davon			
Buchführung mit Jahresabschluss . . . . .	26 815	1 278 393	100 533
Einnahmen-Ausgaben-Überschussrechnung . . . . .	4 400	77 483	21 657
Durchschnittssätze (§13a Landwirt) . . . . .	6 347	66 418	12 452
Gewinnsschätzung des Finanzamtes . . . . .	827	7 972	9 615
Umsatzbesteuerung in Form der Regelbesteuerung (Option) . . . . .	9 018	395 693	89 656

\*) Ergebnisse der Agrarstrukturerhebung

**8. Pachtverhältnisse der landwirtschaftlichen Betriebe 2007\*) nach Betriebsgrößenklassen****a) Betriebe**

Betriebsgrößenklasse	Landwirtschaftliche Betriebe insgesamt	Darunter Betriebe mit gepachteter LF von			
		Familienangehörigen		anderen Verpächtern	
	Anzahl		% der Spalte 1	Anzahl	% der Spalte 1
	1	2	3	4	5
Landwirtschaftlich genutzte Fläche (LF) von ... bis unter ... ha					
unter 2 .....	2 115	161	7,6	402	19,0
2 – 5 .....	9 286	877	9,4	2 670	28,8
5 – 10 .....	6 056	889	14,7	2 956	48,8
10 – 20 .....	7 819	1 434	18,3	5 449	69,7
20 – 30 .....	4 189	807	19,3	3 318	79,2
30 – 50 .....	6 885	1 580	22,9	6 028	87,6
50 – 100 .....	8 112	2 102	25,9	7 506	92,5
100 und mehr .....	2 500	703	28,1	2 326	93,0
<b>Insgesamt .....</b>	<b>46 962</b>	<b>8 554</b>	<b>18,2</b>	<b>30 655</b>	<b>65,3</b>

**b) Landwirtschaftlich genutzte Fläche**

Betriebsgrößenklasse	Landwirtschaftlich genutzte Fläche der Betriebe insgesamt	Darunter gepachtete LF von			
		Familienangehörigen		anderen Verpächtern	
	1 000 ha		% der Spalte 1	1 000 ha	% der Spalte 1
	1	2	3	4	5
Landwirtschaftlich genutzte Fläche (LF) von ... bis unter ... ha					
unter 2 .....	1,7	0,1	5,4	0,2	13,5
2 – 5 .....	29,8	1,3	4,5	5,2	17,4
5 – 10 .....	43,9	2,6	6,0	10,6	24,2
10 – 20 .....	116,5	8,5	7,3	36,2	31,1
20 – 30 .....	105,0	8,2	7,8	37,3	35,5
30 – 50 .....	272,7	21,4	7,8	115,5	42,4
50 – 100 .....	561,6	40,6	7,2	290,6	51,8
100 und mehr .....	377,7	26,4	7,0	230,6	61,0
<b>Insgesamt .....</b>	<b>1 509,0</b>	<b>109,1</b>	<b>7,2</b>	<b>726,2</b>	<b>48,1</b>

\*) Ergebnisse der Agrarstrukturerhebung

**9. Bodennutzung der landwirtschaftlichen Betriebe im Mai 2009  
nach zusammengefassten Regierungsbezirken\*)**

**ha**

Nutzungsart Fruchtart	Nordrhein-Westfalen	Regierungsbezirke	
		Düsseldorf, Köln	Münster, Detmold, Arnsberg
<b>Landwirtschaftlich genutzte Fläche insgesamt . . . .</b>	<b>1 499 022</b>	<b>520 148</b>	<b>978 874</b>
davon			
Ackerland . . . . .	1 075 905	343 790	732 115
Gartenland (Haus- und Nutzgärten) . . . . .	549	120	428
Obstanlagen . . . . .	3 670	2 924	747
Baumschulen . . . . .	3 355	1 481	1 874
Dauergrünland zusammen . . . . .	410 100	171 028	239 072
davon			
Wiesen . . . . .	96 196	35 855	60 342
Mähweiden . . . . .	211 070	91 630	119 440
Weiden (ohne Hutungen) . . . . .	84 480	36 999	47 482
aus der landwirtschaftlichen Erzeugung genommenes Dauergrünland . . . . .	2 897	814	2 083
Hutungen, Streuwiesen . . . . .	15 456	5 730	9 726
Rebland . . . . .	19	19	-
Korbweiden, Pappelanlagen, Weihnachtsbaumkulturen . . . . .	5 425	786	4 639
<b>Anbauflächen auf dem Ackerland (für)</b>			
Getreide			
Winterweizen (einschl. Dinkel) . . . . .	293 338	107 826	185 512
Sommerweizen . . . . .	2 296	946	1 350
Hartweizen (Durum) . . . . .	-	-	-
Weizen zusammen . . . . .	295 634	108 772	186 862
Roggen . . . . .	19 282	3 061	16 221
Wintermenggetreide . . . . .	1 160	405	756
Wintergerste . . . . .	173 234	36 745	136 490
Sommergerste . . . . .	14 194	5 504	8 690
Gerste zusammen . . . . .	187 428	42 248	145 180
Hafer . . . . .	14 706	4 182	10 524
Sommermenggetreide . . . . .	966	263	703
Triticale . . . . .	56 088	6 838	49 250
Körnermais . . . . .	44 232	7 201	37 030
Corn-Cob-Mix . . . . .	60 820	3 608	57 213
<b>Getreide insgesamt . . . . .</b>	<b>680 317</b>	<b>176 578</b>	<b>503 739</b>
Hülsenfrüchte (zur Körnergewinnung)			
Futtererbsen . . . . .	1 858	1 219	639
Ackerbohnen . . . . .	1 974	739	1 235
Lupinen . . . . .	54	2	52
alle anderen Hülsenfrüchte . . . . .	483	364	119
<b>Hülsenfrüchte insgesamt . . . . .</b>	<b>4 369</b>	<b>2 323</b>	<b>2 046</b>
Hackfrüchte			
Frühkartoffeln . . . . .	2 942	2 174	768
Spätkartoffeln . . . . .	27 385	19 714	7 671
darunter Industriekartoffeln . . . . .	14 703	12 179	2 524
Kartoffeln zusammen . . . . .	30 327	21 889	8 439

\*) Ergebnisse der repräsentativen Bodennutzungshaupterhebung – 1) ohne stillgelegte Flächen, auf denen nachwachsende Rohstoffe angebaut wurden, die aufgeforstet wurden und die nicht mehr landwirtschaftlich genutzt wurden



Noch: 9. Bodennutzung der landwirtschaftlichen Betriebe im Mai 2009  
nach zusammengefassten Regierungsbezirken\*)

ha

Nutzungsart Fruchtart	Nordrhein-Westfalen	Regierungsbezirke	
		Düsseldorf, Köln	Münster, Detmold, Arnsberg
Zuckerrüben . . . . .	56 587	48 059	8 528
Runkelrüben . . . . .	946	510	436
alle anderen Hackfrüchte . . . . .	1 347	946	401
<b>Hackfrüchte insgesamt</b> . . . . .	<b>89 208</b>	<b>71 404</b>	<b>17 804</b>
Gemüse, Spargel, Erdbeeren und andere Gartengewächse			
Gemüse (ohne Samenanbau), Spargel, Erdbeeren . davon	23 167	14 996	8 171
im Wechsel mit landwirtschaftlichen Kulturen . .	20 194	12 900	7 294
im Wechsel mit Gartengewächsen im Freiland . .	2 745	1 942	803
im Wechsel mit Gartengewächsen unter Glas . . .	227	154	73
Blumen und Zierpflanzen . . . . .	3 323	2 728	595
davon			
im Freiland . . . . .	2 475	2 134	341
unter Glas . . . . .	848	594	254
Gartenbausämereien, Vermehrungsanbau von Blumenzwiebeln und -knollen, auch unter Glas . .	56	37	18
<b>Gemüse und andere Gartengewächse insgesamt</b> . . .	<b>26 546</b>	<b>17 762</b>	<b>8 784</b>
Handelsgewächse			
Winterraps . . . . .	66 057	14 096	51 961
Sommeraps, Winter- und Sommerrüben . . . . .	1 976	180	1 796
Raps und Rüben zusammen . . . . .	68 033	14 276	53 757
Flachs . . . . .	45	16	30
Körner Sonnenblumen . . . . .	19	2	17
andere Ölfrüchte . . . . .	98	37	60
Ölfrüchte zusammen . . . . .	68 195	14 331	53 864
Rüben und Gräser zur Samengewinnung . . . . .	559	196	363
Heil- und Gewürzpflanzen . . . . .	72	15	56
alle anderen Handelsgewächse . . . . .	818	467	351
<b>Handelsgewächse insgesamt</b> . . . . .	<b>69 644</b>	<b>15 010</b>	<b>54 634</b>
Futterpflanzen			
Klee, Klee gras und Klee-Luzerne-Gemisch . . . . .	6 168	2 651	3 517
Luzerne . . . . .	1 196	890	306
Grasanbau (zum Abmähen oder Abweiden) . . . . .	33 710	11 552	22 158
Silomais . . . . .	151 578	43 274	108 304
alle anderen Futterpflanzen . . . . .	836	223	613
<b>Futterpflanzen insgesamt</b> . . . . .	<b>193 488</b>	<b>58 590</b>	<b>134 898</b>
<b>Schwarzbrache und stillgelegte Flächen, für die eine Stilllegungsprämie gezahlt wird<sup>1)</sup></b> . . . . .	<b>12 332</b>	<b>2 124</b>	<b>10 209</b>

Anmerkungen S. 260

**10. Betriebsfläche der land- und forstwirtschaftlichen Betriebe im Mai 2007  
nach Bodennutzungsgruppen und Verwaltungsbezirken\*)**

**ha**

Verwaltungsbezirk	Betriebsfläche				
	insgesamt	darunter			
		landwirtschaftlich genutzte Fläche			Waldflächen, Forsten, Holzungen
		zusammen	darunter		
	Ackerland		Dauergrünland		
<b>Kreisfreie Städte</b>					
Düsseldorf .....	20 616	3 654	2 539	1 004	16 670
Duisburg .....	4 473	2 962	1 954	984	1 306
Essen .....	23 244	3 297	2 043	1 149	17 611
Krefeld .....	4 969	3 664	2 970	635	1 076
Mönchengladbach .....	10 296	6 157	5 346	745	3 514
Mülheim an der Ruhr .....	2 726	1 555	836	703	1 054
Oberhausen .....	1 016	542	328	212	445
Remscheid .....	3 443	1 439	407	1 024	1 953
Solingen .....	2 974	1 436	603	811	1 498
Wuppertal .....	7 689	3 117	930	2 137	3 981
<b>Kreise</b>					
Kleve .....	87 354	73 676	50 974	22 433	11 560
Mettmann .....	18 595	13 439	9 315	4 006	4 121
Rhein-Kreis Neuss .....	31 913	28 714	26 068	2 314	2 622
Viersen .....	33 625	28 516	23 507	4 298	4 232
Wesel .....	64 872	50 387	31 418	18 716	12 752
<b>Reg.-Bez. Düsseldorf</b> .....	<b>317 804</b>	<b>222 557</b>	<b>159 238</b>	<b>61 170</b>	<b>84 395</b>
davon					
kreisfreie Städte .....	81 445	27 824	17 956	9 404	49 108
Kreise .....	236 359	194 733	141 282	51 765	35 287
<b>Kreisfreie Städte</b>					
Aachen .....	9 100	5 999	1 918	4 059	2 769
Bonn .....	13 431	1 205	636	512	10 508
Köln .....	11 388	6 548	5 875	642	4 702
Leverkusen .....	2 942	1 588	833	716	1 116
<b>Kreise</b>					
Aachen .....	27 701	17 814	8 421	9 342	9 149
Düren .....	72 592	51 257	44 759	6 321	19 559
Rhein-Erft-Kreis .....	39 239	35 489	33 866	1 399	2 814
Euskirchen .....	82 745	50 281	25 604	24 534	30 329
Heinsberg .....	40 715	38 126	33 642	4 323	1 605
Oberbergischer Kreis .....	47 068	30 713	2 187	28 404	14 790
Rhein.-Berg. Kreis .....	23 581	12 980	2 089	10 758	10 376
Rhein-Sieg-Kreis .....	82 054	43 918	20 244	21 413	36 747
<b>Reg.-Bez. Köln</b> .....	<b>452 556</b>	<b>295 918</b>	<b>180 075</b>	<b>112 422</b>	<b>144 462</b>
davon					
kreisfreie Städte .....	36 861	15 340	9 262	5 928	19 094
Kreise .....	415 695	280 578	170 812	106 494	125 368
<b>Reg.-Bez. Düsseldorf, Köln</b> ..	<b>770 360</b>	<b>518 475</b>	<b>339 313</b>	<b>173 592</b>	<b>228 857</b>
<b>Kreisfreie Städte</b>					
Bottrop .....	3 627	3 102	2 117	944	468
Gelsenkirchen .....	3 267	961	592	355	1 433
Münster .....	32 047	13 670	11 102	2 397	17 022

\*) Ergebnisse der Bodennutzungshaupterhebung

Noch: 10. Betriebsfläche der land- und forstwirtschaftlichen Betriebe im Mai 2007  
nach Bodennutzungsgruppen und Verwaltungsbezirken\*)

ha

Verwaltungsbezirk	Betriebsfläche					
	insgesamt	darunter				Waldflächen, Forsten, Holzungen
		landwirtschaftlich genutzte Fläche				
		zusammen	darunter			
	Ackerland		Dauergrünland			
<b>Kreise</b>						
Borken .....	108 212	89 854	72 256	17 232	15 941	
Coesfeld .....	90 678	72 145	63 006	8 866	16 219	
Recklinghausen .....	36 499	25 970	20 156	5 646	9 649	
Steinfurt .....	124 411	104 133	85 310	18 508	16 386	
Warendorf .....	101 062	88 080	76 010	11 808	10 128	
<b>Reg.-Bez. Münster</b> .....	<b>499 803</b>	<b>397 915</b>	<b>330 550</b>	<b>65 756</b>	<b>87 246</b>	
davon						
kreisfreie Städte .....	38 941	17 733	13 811	3 696	18 923	
Kreise .....	460 862	380 182	316 739	62 060	68 323	
<b>Kreisfreie Stadt</b>						
Bielefeld .....	10 967	7 333	5 577	1 703	3 157	
<b>Kreise</b>						
Gütersloh .....	67 541	55 747	41 397	14 062	9 554	
Herford .....	24 100	21 731	18 849	2 736	1 826	
Höxter .....	106 718	66 973	52 134	14 600	38 266	
Lippe .....	94 375	55 147	45 398	9 458	36 969	
Minden-Lübbecke .....	76 610	66 658	54 154	12 262	7 788	
Paderborn .....	97 085	64 434	45 876	18 379	31 125	
<b>Reg.-Bez. Detmold</b> .....	<b>477 395</b>	<b>338 021</b>	<b>263 386</b>	<b>73 200</b>	<b>128 686</b>	
davon						
kreisfreie Stadt .....	10 967	7 333	5 577	1 703	3 157	
Kreise .....	466 428	330 688	257 808	71 497	125 529	
<b>Kreisfreie Städte</b>						
Bochum .....	3 795	1 981	1 597	375	1 735	
Dortmund .....	8 646	5 245	4 244	992	3 185	
Hagen .....	5 779	1 853	604	1 208	3 847	
Hamm .....	12 792	11 303	9 013	2 199	1 264	
Herne .....	882	534	432	96	175	
<b>Kreise</b>						
Ennepe-Ruhr-Kreis .....	19 251	12 142	4 277	7 753	6 815	
Hochsauerlandkreis .....	159 458	56 104	16 001	36 936	100 980	
Märkischer Kreis .....	60 186	26 324	8 457	17 669	32 540	
Olpe .....	54 912	15 125	1 380	13 124	38 524	
Siegen-Wittgenstein .....	84 686	17 524	1 084	16 374	64 448	
Soest .....	98 338	77 216	63 978	12 785	19 119	
Unna .....	31 089	26 595	21 854	4 656	3 924	
<b>Reg.-Bez. Arnsberg</b> .....	<b>539 814</b>	<b>251 945</b>	<b>132 923</b>	<b>114 168</b>	<b>276 557</b>	
davon						
kreisfreie Städte .....	31 894	20 916	15 891	4 870	10 205	
Kreise .....	507 919	231 030	117 032	109 297	266 352	
<b>Reg.-Bez. Münster, Detmold, Arnsberg</b> .....	<b>1 517 012</b>	<b>987 882</b>	<b>726 859</b>	<b>253 124</b>	<b>492 490</b>	
<b>Nordrhein-Westfalen</b> .....	<b>2 287 372</b>	<b>1 506 357</b>	<b>1 066 171</b>	<b>426 716</b>	<b>721 347</b>	
davon						
kreisfreie Städte .....	200 108	89 146	62 497	25 601	100 487	
Kreise .....	2 087 263	1 417 211	1 003 673	401 113	620 859	

Anmerkung S. 262

**11. Landwirtschaftlich genutzte Fläche und Anbau ausgewählter  
im Mai 2007\*) nach Bodennutzungs**

ha

Lfd. Nr.	Verwaltungsbezirk						
		insgesamt	zusammen				
				Weizen	Roggen	Gerste	Hafer und Sommer- mengetreide
<b>Kreisfreie Städte</b>							
1	Düsseldorf .....	3 654	2 539	670	96	448	69
2	Duisburg .....	2 962	1 954	427	63	397	140
3	Essen .....	3 297	2 043	574	17	327	133
4	Krefeld .....	3 664	2 970	701	45	304	4
5	Mönchengladbach .....	6 157	5 346	1 706	16	473	102
6	Mülheim an der Ruhr .....	1 555	836	217	2	102	59
7	Oberhausen .....	542	328	45	32	29	5
8	Remscheid .....	1 439	407	60	–	77	28
9	Solingen .....	1 436	603	139	52	104	44
10	Wuppertal .....	3 117	930	259	–	124	64
<b>Kreise</b>							
11	Kleve .....	73 676	50 974	10 003	123	3 573	239
12	Mettmann .....	13 439	9 315	2 807	317	1 580	392
13	Rhein-Kreis Neuss .....	28 714	26 068	8 301	298	2 539	479
14	Viersen .....	28 516	23 507	4 435	56	1 121	155
15	Wesel .....	50 387	31 418	5 600	815	4 678	605
<b>16</b>	<b>Reg.-Bez. Düsseldorf .....</b>	<b>222 557</b>	<b>159 238</b>	<b>35 944</b>	<b>1 931</b>	<b>15 875</b>	<b>2 517</b>
	davon						
17	kreisfreie Städte .....	27 824	17 956	4 797	323	2 383	647
18	Kreise .....	194 733	141 282	31 147	1 608	13 492	1 870
<b>Kreisfreie Städte</b>							
19	Aachen .....	5 999	1 918	727	18	139	56
20	Bonn .....	1 205	636	194	12	115	7
21	Köln .....	6 548	5 875	1 874	124	1 289	206
22	Leverkusen .....	1 588	833	204	6	59	53
<b>Kreise</b>							
23	Aachen .....	17 814	8 421	3 392	47	598	115
24	Düren .....	51 257	44 759	17 117	333	5 433	209
25	Rhein-Erft-Kreis .....	35 489	33 866	12 251	236	4 990	235
26	Euskirchen .....	50 281	25 604	8 136	391	5 952	388
27	Heinsberg .....	38 126	33 642	11 026	94	3 019	204
28	Oberbergischer Kreis .....	30 713	2 187	203	11	304	139
29	Rhein.-Berg. Kreis .....	12 980	2 089	332	11	170	79
30	Rhein-Sieg-Kreis .....	43 918	20 244	6 439	206	2 966	386
<b>31</b>	<b>Reg.-Bez. Köln .....</b>	<b>295 918</b>	<b>180 075</b>	<b>61 893</b>	<b>1 489</b>	<b>25 033</b>	<b>2 076</b>
	davon						
32	kreisfreie Städte .....	15 340	9 262	2 999	160	1 602	321
33	Kreise .....	280 578	170 812	58 894	1 329	23 431	1 755
<b>34</b>	<b>Reg.-Bez. Düsseldorf, Köln ..</b>	<b>518 475</b>	<b>339 313</b>	<b>97 836</b>	<b>3 420</b>	<b>40 908</b>	<b>4 593</b>
<b>Kreisfreie Städte</b>							
35	Bottrop .....	3 102	2 117	175	163	321	21
36	Gelsenkirchen .....	961	592	82	47	62	39
37	Münster .....	13 670	11 102	2 628	167	1 980	140

\*) Ergebnisse der Bodennutzungshaupterhebung

**Fruchtarten auf dem Ackerland der land- und forstwirtschaftlichen Betriebe  
hauptgruppen und Verwaltungsbezirken**

ha

Landwirtschaftlich genutzte Fläche								Lfd. Nr.
darunter Ackerland								
darunter mit Anbau von								
Kartoffeln	Zuckerrüben	Runkelrüben	allen anderen Hackfrüchten	Gemüse und anderen Gar- tengewächsen	Handels- gewächsen	Futter- pflanzen	Hülsen- früchten	
26	281	1	0	292	200	149	10	1
45	149	4	–	44	150	217	22	2
29	94	4	–	66	215	313	10	3
257	401	10	–	552	79	249	–	4
673	1 151	18	6	117	175	710	2	5
27	22	1	–	20	93	105	10	6
11	–	–	–	9	32	78	–	7
0	–	1	–	1	19	146	–	8
5	–	–	–	16	13	163	1	9
2	9	5	–	10	79	296	–	10
5 397	4 083	51	181	3 472	2 399	15 643	496	11
177	822	2	2	143	1 290	1 029	31	12
1 997	5 763	79	163	1 809	847	1 908	259	13
4 494	2 880	63	248	2 835	222	5 708	117	14
985	1 458	46	38	803	1 147	9 726	231	15
<b>14 126</b>	<b>17 115</b>	<b>284</b>	<b>639</b>	<b>10 191</b>	<b>6 961</b>	<b>36 439</b>	<b>1 189</b>	<b>16</b>
1 076	2 108	44	6	1 129	1 056	2 426	55	17
13 050	15 007	240	633	9 062	5 906	34 014	1 133	18
24	262	3	–	33	88	466	2	19
4	88	1	1	87	53	36	11	20
35	1 219	2	10	126	285	243	16	21
8	69	–	–	11	37	297	–	22
586	1 953	45	30	110	148	1 180	12	23
3 499	10 126	203	94	1 061	2 518	2 214	253	24
1 934	8 018	137	82	1 629	1 302	1 461	271	25
294	3 471	56	34	543	2 543	1 789	521	26
2 674	7 308	103	91	911	1 195	5 777	237	27
11	8	7	0	8	5	1 313	3	28
30	25	2	–	60	36	1 247	16	29
242	2 812	67	35	1 850	1 041	2 738	215	30
<b>9 340</b>	<b>35 359</b>	<b>625</b>	<b>377</b>	<b>6 428</b>	<b>9 252</b>	<b>18 760</b>	<b>1 556</b>	<b>31</b>
70	1 638	5	10	257	463	1 042	28	32
9 269	33 721	620	367	6 172	8 789	17 719	1 528	33
<b>23 465</b>	<b>52 473</b>	<b>909</b>	<b>1 016</b>	<b>16 619</b>	<b>16 213</b>	<b>55 200</b>	<b>2 745</b>	<b>34</b>
163	–	3	–	254	6	568	–	35
16	4	1	–	8	4	192	2	36
35	16	–	–	227	539	2 084	4	37

Noch: 11. Landwirtschaftlich genutzte Fläche und Anbau ausgewählter  
im Mai 2007\*) nach Bodennutzungs

ha

Lfd. Nr.	Verwaltungsbezirk						
		insgesamt	zusammen				
				Weizen	Roggen	Gerste	Hafer und Sommergetreide
	Kreise						
38	Borken . . . . .	89 854	72 256	8 365	1 304	11 971	322
39	Coesfeld . . . . .	72 145	63 006	20 406	881	11 202	419
40	Recklinghausen . . . . .	25 970	20 156	2 678	1 448	3 842	291
41	Steinfurt . . . . .	104 133	85 310	10 031	2 904	17 471	750
42	Warendorf . . . . .	88 080	76 010	19 673	1 941	15 255	930
<b>43</b>	<b>Reg.-Bez. Münster . . . . .</b>	<b>397 915</b>	<b>330 550</b>	<b>64 038</b>	<b>8 856</b>	<b>62 104</b>	<b>2 912</b>
	davon						
44	kreisfreie Städte . . . . .	17 733	13 811	2 885	378	2 363	200
45	Kreise . . . . .	380 182	316 739	61 153	8 478	59 741	2 712
	Kreisfreie Stadt						
46	Bielefeld . . . . .	7 333	5 577	1 198	203	1 085	133
	Kreise						
47	Gütersloh . . . . .	55 747	41 397	3 814	2 038	9 050	548
48	Herford . . . . .	21 731	18 849	5 571	196	4 641	591
49	Höxter . . . . .	66 973	52 134	18 832	278	11 388	1 209
50	Lippe . . . . .	55 147	45 398	14 381	1 328	8 969	1 238
51	Minden-Lübbecke . . . . .	66 658	54 154	11 011	1 121	12 440	1 072
52	Paderborn . . . . .	64 434	45 876	10 917	876	10 234	1 314
<b>53</b>	<b>Reg.-Bez. Detmold . . . . .</b>	<b>338 021</b>	<b>263 386</b>	<b>65 725</b>	<b>6 039</b>	<b>57 807</b>	<b>6 104</b>
	davon						
54	kreisfreie Stadt . . . . .	7 333	5 577	1 198	203	1 085	133
55	Kreise . . . . .	330 688	257 808	64 527	5 836	56 722	5 971
	Kreisfreie Städte						
56	Bochum . . . . .	1 981	1 597	488	94	279	189
57	Dortmund . . . . .	5 245	4 244	1 336	87	784	321
58	Hagen . . . . .	1 853	604	209	2	125	21
59	Hamm . . . . .	11 303	9 013	3 052	114	1 828	347
60	Herne . . . . .	534	432	120	24	88	57
	Kreise						
61	Ennepe-Ruhr-Kreis . . . . .	12 142	4 277	1 032	105	630	305
62	Hochsauerlandkreis . . . . .	56 104	16 001	4 169	99	4 077	705
63	Märkischer Kreis . . . . .	26 324	8 457	2 127	122	1 947	458
64	Olpe . . . . .	15 125	1 380	281	4	455	92
65	Siegen-Wittgenstein . . . . .	17 524	1 084	104	18	287	210
66	Soest . . . . .	77 216	63 978	21 946	870	13 605	1 229
67	Unna . . . . .	26 595	21 854	7 044	366	4 356	468
<b>68</b>	<b>Reg.-Bez. Arnsberg . . . . .</b>	<b>251 945</b>	<b>132 923</b>	<b>41 907</b>	<b>1 905</b>	<b>28 460</b>	<b>4 403</b>
	davon						
69	kreisfreie Städte . . . . .	20 916	15 891	5 204	320	3 104	935
70	Kreise . . . . .	231 030	117 032	36 703	1 585	25 357	3 469
<b>71</b>	<b>Reg.-Bez. Münster, Detmold, Arnsberg . . . . .</b>	<b>987 882</b>	<b>726 859</b>	<b>171 669</b>	<b>16 801</b>	<b>148 371</b>	<b>13 419</b>
<b>72</b>	<b>Nordrhein-Westfalen . . . . .</b>	<b>1 506 357</b>	<b>1 066 171</b>	<b>269 506</b>	<b>20 220</b>	<b>189 279</b>	<b>18 012</b>
	davon						
73	kreisfreie Städte . . . . .	89 147	62 498	17 083	1 384	10 537	2 236
74	Kreise . . . . .	1 417 210	1 003 674	252 423	18 836	178 742	15 775

Anmerkung S. 264

Fruchtarten auf dem Ackerland der land- und forstwirtschaftlichen Betriebe  
hauptgruppen und Verwaltungsbezirken

ha

Landwirtschaftlich genutzte Fläche								Lfd. Nr.
darunter Ackerland								
darunter mit Anbau von								
Kartoffeln	Zuckerrüben	Runkelrüben	allen anderen Hackfrüchten	Gemüse und anderen Gar- tengewächsen	Handels- gewächsen	Futter- pflanzen	Hülsen- früchten	
1 883	675	41	130	1 786	890	26 952	163	38
95	181	18	13	249	3 772	9 737	120	39
397	62	20	18	777	818	5 555	6	40
230	52	21	17	367	1 794	22 977	139	41
649	60	18	17	1 045	5 065	10 957	118	42
<b>3 468</b>	<b>1 050</b>	<b>122</b>	<b>195</b>	<b>4 713</b>	<b>12 888</b>	<b>79 022</b>	<b>552</b>	<b>43</b>
214	20	4	–	490	549	2 844	7	44
3 254	1 030	118	195	4 223	12 339	76 178	546	45
91	255	4	–	238	485	868	31	46
863	196	22	54	532	1 170	9 541	134	47
330	465	19	5	288	2 887	1 450	93	48
45	2 244	50	28	407	7 458	4 641	449	49
452	2 298	25	94	472	7 236	3 297	414	50
592	405	15	20	771	6 131	6 096	210	51
319	135	4	2	418	5 408	7 018	415	52
<b>2 692</b>	<b>5 998</b>	<b>139</b>	<b>203</b>	<b>3 127</b>	<b>30 775</b>	<b>32 909</b>	<b>1 747</b>	<b>53</b>
91	255	4	–	238	485	868	31	54
2 601	5 743	135	203	2 889	30 291	32 041	1 716	55
5	–	0	–	12	258	77	23	56
49	49	1	–	47	531	463	92	57
2	–	1	–	2	56	140	–	58
27	130	11	–	27	927	959	17	59
2	–	1	–	12	36	45	–	60
66	–	9	–	60	361	1 376	20	61
51	83	2	0	40	2 148	2 899	80	62
122	11	2	–	77	883	1 889	101	63
11	–	0	0	13	60	322	–	64
83	–	2	–	8	1	214	4	65
1 114	2 012	76	76	607	9 970	5 298	470	66
581	211	12	17	287	2 685	2 179	200	67
<b>2 114</b>	<b>2 496</b>	<b>117</b>	<b>93</b>	<b>1 191</b>	<b>17 914</b>	<b>15 860</b>	<b>1 007</b>	<b>68</b>
85	180	14	–	99	1 807	1 683	132	69
2 029	2 317	103	93	1 092	16 106	14 177	875	70
<b>8 274</b>	<b>9 545</b>	<b>377</b>	<b>491</b>	<b>9 030</b>	<b>61 577</b>	<b>127 790</b>	<b>3 306</b>	<b>71</b>
<b>31 739</b>	<b>62 018</b>	<b>1 287</b>	<b>1 508</b>	<b>25 649</b>	<b>77 790</b>	<b>182 990</b>	<b>6 051</b>	<b>72</b>
1 536	4 201	72	16	2 212	4 359	8 862	253	73
30 203	57 818	1 215	1 491	23 437	73 431	174 128	5 798	74

**12. Anbau und Ernte von landwirtschaftlichen Feldfrüchten  
1991 – 1996, 1997 – 2002, 2003 – 2008 und 2009**

Fruchtart	Anbau- fläche <sup>1)</sup>	Hektarertrag				Gesamt- ertrag
	2009	1991 – 1996 <sup>2)</sup>	1997 – 2002 <sup>2)</sup>	2003 – 2008 <sup>2)</sup>	2009	2009
	ha	dt				t
Winterweizen <sup>3)</sup> . . . . .	293 338	79,7	83,8	82,5	86,5	2 535 901
Sommerweizen . . . . .	2 296	60,4	66,9	64,6	66,5	15 270
Weizen zusammen . . . . .	295 634	79,4	83,4	82,3	86,3	2 551 172
Roggen . . . . .	19 282	60,9	64,4	62,8	66,1	127 519
Wintermenggetreide . . . . .	1 160	56,1	59,0	60,1	58,5	6 788
Brotgetreidearten . . . . .	316 076	76,7	81,4	81,0	85,0	2 685 479
Wintergerste . . . . .	173 234	60,9	67,6	67,3	76,7	1 328 455
Sommergerste . . . . .	14 194	47,4	51,8	52,7	52,2	74 155
Gerste zusammen . . . . .	187 428	59,5	65,5	65,9	74,8	1 402 610
Hafer . . . . .	14 706	44,2	52,4	51,2	52,2	76 722
Sommernenggetreide . . . . .	966	42,3	47,2	46,7	47,4	4 583
Triticale . . . . .	56 088	63,9	66,4	61,7	72,9	408 911
Futtergetreidearten . . . . .	259 189	58,3	64,4	63,8	73,0	1 892 826
<b>Getreide (ohne Körnermais) . . . . .</b>	<b>575 265</b>	<b>67,3</b>	<b>72,9</b>	<b>72,7</b>	<b>79,6</b>	<b>4 578 305</b>
Körnermais (einschl. Corn-Cob-Mix) . . . . .	105 052	79,2	93,5	96,6	103,3	1 084 796
<b>Getreide insgesamt<sup>4)</sup> . . . . .</b>	<b>680 317</b>	<b>68,7</b>	<b>75,6</b>	<b>76,0</b>	<b>83,2</b>	<b>5 663 101</b>
Futtererbsen . . . . .	1 858	38,6	42,5	39,6	42,2	7 846
Ackerbohnen . . . . .	1 974	39,1	42,8	42,5	42,7	8 434
Lupinen . . . . .	54	–	–	.	34,8	188
Frühkartoffeln . . . . .	2 942	310,0	319,3	332,4	352,2	103 617
mittelfrühe und späte Kartoffeln . . . . .	27 385	415,0	441,5	482,5	481,4	1 318 319
Kartoffeln zusammen . . . . .	30 327	400,6	427,4	466,3	468,9	1 421 936
Zuckerrüben . . . . .	56 587	545,3	571,0	630,0	705,5	3 992 219
Winterraps . . . . .	66 057	30,7	33,4	36,4	42,5	280 586
Sommerraps und Rübsen . . . . .	1 976	22,1	24,0	27,0	29,7	5 876
Klee, Klee gras, Klee-Luzerne-Gemisch <sup>5)</sup> . . . . .	6 168	74,5	84,6	81,2	82,3	50 771
Luzerne <sup>5)</sup> . . . . .	1 196	72,7	88,0	91,3	95,6	11 439
Grasanbau auf dem Ackerland <sup>5)</sup> . .	33 710	87,1	93,5	90,1	89,3	301 200
Dauerwiesen <sup>5)</sup> . . . . .	(96 196)	75,6	81,1	78,0	(75,2)	(722 977)
Mähweiden <sup>5)</sup> . . . . .	(211 070)	78,4	85,2	80,8	(81,5)	(1 720 664)
Grünmais . . . . .	151 578	445,6	474,3	473,1	490,8	7 440 170

1) Ergebnisse der Bodennutzungshaupterhebung – 2) Durchschnitt der Jahre .... – 3) ohne Dinkel – 4) einschl. Körnermais – 5) Grasanbau auf dem Ackerland (zum Abmähen oder Abweiden)



### 13. Anbau und Ernte von ausgewählten Gemüsearten und Erdbeeren auf dem Freiland zum Verkauf 1997 – 2002, 2003 – 2008 und 2009

Gemüseart Erdbeeren	Anbaufläche			Hektarertrag			Gesamtertrag		
	1997 2002 <sup>1)</sup>	2003 2008 <sup>1)</sup>	2009	1997 2002 <sup>1)</sup>	2003 2008 <sup>1)</sup>	2009	1997 2002 <sup>1)</sup>	2003 2008 <sup>1)</sup>	2009
	ha			dt			t		
<b>Kohlgemüse</b>									
Blumenkohl . . . . .	1 351	1 139	999	264,4	249,7	270,0	35 727	28 438	26 982
Brokkoli . . . . .	.	299	294	.	168,3	184,4	.	5 032	5 413
Chinakohl . . . . .	273	209	226	399,4	359,0	335,5	10 905	7 502	7 570
Grünkohl . . . . .	422	507	430	203,5	207,7	207,9	8 589	10 530	8 937
Kohlrabi . . . . .	753	715	798	288,1	280,0	303,8	21 692	20 021	24 240
Rosenkohl . . . . .	162	274	363	160,5	180,0	205,3	2 601	4 932	7 446
Rotkohl . . . . .	781	759	681	532,1	588,4	624,3	41 555	44 657	42 518
Weißkohl . . . . .	1 271	1012	970	620,9	616,8	634,3	78 917	62 422	61 542
Wirsing . . . . .	642	496	469	341,1	323,9	350,7	21 900	16 065	16 438
<b>Salate und Blattgemüse</b>									
Eichblattsalat <sup>2)</sup> . . . . .	.	.	94	.	.	250,5	.	.	2 356
Eissalat <sup>2)</sup> . . . . .	344	318	478	318,2	337,6	292,8	10 946	10 737	13 986
Endiviensalat . . . . .	62	90	105	306,3	299,8	293,1	1 899	2 698	3 088
Feldsalat (Ackersalat) . . . . .	80	87	87	92,8	92,8	85,7	743	808	749
Kopfsalat <sup>2)</sup> . . . . .	726	739	574	254,0	249,9	244,2	18 443	18 470	14 017
Lolosalat <sup>2)</sup> . . . . .	.	.	336	.	.	236,2	.	.	7 940
Radicchio . . . . .	.	.	12	.	.	174,8	.	.	217
Römischer Salat (Romana-Salat) . . . . .	.	.	66	.	.	208,7	.	.	1 370
Rucolasalat . . . . .	.	.	65	.	.	135,4	.	.	882
Sonstige Salate . . . . .	.	.	22	.	.	x	.	.	x
Spinat . . . . .	1 834	1 572	1 265	166,5	191,3	186,3	30 536	30 080	23 570
<b>Stängelgemüse</b>									
Rhabarber . . . . .	150	268	305	247,0	240,0	226,8	3 704	6 433	6 929
Spargel (im Ertrag stehend) . . . . .	1 719	2 646	3 161	50,0	50,4	51,2	8 591	13 345	16 169
Stauden- und Stangensellerie . . . . .	.	.	29	.	.	317,8	.	.	928
<b>Wurzel- und Knollengemüse</b>									
Knollenfenchel . . . . .	.	.	35	.	.	209,4	.	.	734
Knollensellerie . . . . .	474	359	328	370,3	350,6	407,4	17 554	12 588	13 367
Meerrettich . . . . .	.	.	0	.	.	.	.	.	.
Möhren und Karotten . . . . .	1 522	1 980	2 285	445,2	551,7	566,2	67 763	109 236	129 370
Radies . . . . .	23	28	22	138,4	149,4	165,9	318	418	372
Rettich . . . . .	62	40	26	228,9	246,8	265,4	1 419	987	689
Rote Rüben (Rote Bete) . . . . .	304	242	264	506,8	491,3	513,9	15 407	11 891	13 551
<b>Fruchtgemüse</b>									
Einlegegurken . . . . .	352	222	120	371,5	403,6	476,8	13 077	8 960	5 729
Schälgurken . . . . .	5	4	1	326,6	282,8	338,4	163	113	34
Speisekürbisse . . . . .	.	.	152	.	.	472,4	.	.	7 204
Zucchini . . . . .	.	.	92	.	.	421,5	.	.	3 872
Zuckermais . . . . .	.	.	93	.	.	69,3	.	.	646
<b>Hülsenfrüchte</b>									
Buschbohnen . . . . .	1 167	1 180	879	123,9	122,0	133,1	14 453	14 394	11 704
Stangenbohnen (auch Prunk- und Feuerbohnen) . . . . .	68	51	29	146,5	133,4	141,1	996	680	414
Frischerbsen zum Drusch (ohne Hülsen) . . . . .	615	878	1 129	63,3	64,5	68,1	3 893	5 663	7 695
Frischerbsen zum Pflücken (mit Hülsen) . . . . .	615	575	204	87,5	88,2	88,6	5 381	5 070	1 806
Dicke Bohnen (ohne Hülsen) . . . . .	.	.	508	.	.	73,0	.	.	3 707
<b>Weitere Gemüsearten</b>									
Speisezwiebeln (Trockenzwiebeln einschl. Schalotten) . . . . .	777	713	582	355,0	418,3	438,4	27 580	29 826	25 523
Bundzwiebeln . . . . .	.	.	23	.	.	246,6	.	.	556
Petersilie . . . . .	.	.	247	.	.	105,8	.	.	2 611
Porree (Lauch) . . . . .	833	847	782	279,7	315,7	363,7	23 298	26 741	28 454
Schnittlauch . . . . .	.	.	171	.	.	75,7	.	.	1 296
Sonstige Gemüsearten . . . . .	.	.	401	x	x	x	x	x	x
<b>Gemüsearten zusammen . . . . .</b>	<b>18 751</b>	<b>19 703</b>	<b>20 203</b>	<b>x</b>	<b>x</b>	<b>x</b>	<b>x</b>	<b>x</b>	<b>x</b>
Erdbeeren auf dem Freiland . . . . .	1 860	2 493	2 517	130,8	120,6	120,7	24 334	30 072	30 390

1) Durchschnitt der Jahre .... – 2) grün- und rotblättrige Sorten

### 14. Anbau von Gemüse und Erdbeeren auf dem Freiland zum Verkauf 2004, 2008 und 2009 nach zusammengefassten Regierungsbezirken

ha

Gemüseart Erdbeeren	Regierungsbezirke					
	Düsseldorf, Köln			Münster, Detmold, Arnsberg		
	2004	2008	2009	2004	2008	2009
Blumenkohl . . . . .	1 138	743	851	250	180	149
Chinakohl . . . . .	192	167	192	24	23	34
Grünkohl . . . . .	207	123	163	348	380	267
Kohlrabi . . . . .	531	651	664	150	135	134
Rosenkohl . . . . .	230	269	335	19	23	28
Rotkohl . . . . .	621	479	573	177	202	108
Weißkohl . . . . .	866	796	777	198	227	193
Wirsing . . . . .	440	383	388	109	84	81
Brokkoli . . . . .	203	238	237	54	61	57
Eissalat <sup>1)</sup> . . . . .	175	337	395	40	45	83
Endiviensalat . . . . .	61	109	96	15	9	9
Lollo Salat <sup>1)</sup> . . . . .	204	249	302	37	31	34
Feldsalat . . . . .	57	80	76	11	13	12
Kopfsalat <sup>1)</sup> . . . . .	843	545	534	69	48	40
Spinat . . . . .	483	353	345	1 115	1 249	920
Möhren (und Karotten) . . . . .	1 235	1 223	1 414	871	753	870
Knollensellerie . . . . .	341	317	286	39	50	42
Rote Rüben . . . . .	244	166	187	47	57	76
Radies . . . . .	17	27	13	9	6	9
Porree . . . . .	583	661	557	190	274	226
Speisezwiebeln . . . . .	601	460	416	252	297	166
Spargel (im Ertrag stehend) . . . . .	750	976	1 040	1 816	2 002	2 121
Frischerbsen . . . . .	678	1 073	1 248	54	93	85
Buschbohnen . . . . .	1 040	1 085	766	97	123	113
Stangenbohnen . . . . .	54	36	28	1	1	1
Dicke Bohnen . . . . .	.	519	500	.	6	8
Einlegegurken . . . . .	209	119	115	15	10	5
Schälgurken . . . . .	8	2	0	1	3	1
Speisekürbisse . . . . .	.	123	101	.	45	52
Zucchini . . . . .	65	43	76	51	14	16
Schnittlauch . . . . .	47	52	77	79	117	95
Rhabarber . . . . .	217	280	279	13	20	26
Sonstige Gemüsearten <sup>2)</sup> . . . . .	1 298	791	782	668	690	870
<b>Gemüse insgesamt . . . . .</b>	<b>13 636</b>	<b>13 501</b>	<b>13 821</b>	<b>6 821</b>	<b>7 278</b>	<b>6 931</b>
Erdbeeren . . . . .	1 878	1 727	1 650	1 397	1 240	1 475

1) grün- und rotblättrige Sorten – 2) einschl. Petersilie, Meerrettich, Knollenfenchel, Radicchio, Chicorée, Rettich, Zuckermis und Bundzwiebeln

### 15. Anbaufläche von Gemüse und Erdbeeren unter Glas oder Kunststoff 2009 nach zusammengefassten Regierungsbezirken

ha

Gemüseart	Nordrhein-Westfalen	Regierungsbezirke	
		Düsseldorf, Köln	Münster, Detmold, Arnsberg
Kohlgemüse			
Kohlrabi . . . . .	8,12	6,71	1,41
Blattgemüse			
Kopfsalat . . . . .	44,69	38,93	5,76
Feldsalat . . . . .	30,79	24,20	6,60
Wurzel- und Zwiebelgemüse			
Radies . . . . .	3,35	2,45	0,90
Frucht-, Schoten- und Hülsengemüse			
Gurken . . . . .	47,85	35,75	12,09
Paprika . . . . .	3,81	2,01	1,80
Tomaten . . . . .	49,13	36,98	12,14
Sonstige Gemüsearten . . . . .	53,90	47,23	6,67
<b>Gemüse insgesamt . . . . .</b>	<b>241,63</b>	<b>194,27</b>	<b>47,36</b>
Erdbeeren . . . . .	94,98	62,03	32,96

### 16. Baumobsternte im Marktoobstanbau 2004 und 2009

Obstart	Ertragfähige Bäume <sup>1)</sup>	Anbaufläche <sup>2)</sup>	Ernteertrag			
			Baumertrag	Flächenertrag	Gesamtertrag	
	2004 <sup>1)</sup>	2009 <sup>2)</sup>	2004	2009 <sup>3)</sup>	2004	2009
	Anzahl	ha	kg	dt/ha	t	
Äpfel . . . . .	1 877 <sup>4)</sup>	1 758	307,2 <sup>5)</sup>	394,9	57 664	69 425
Birnen . . . . .	285 734	153	22,1	281,8	6 309	4 305
Süßkirschen . . . . .	42 178	48	26,5	84,8	1 117	404
Sauerkirschen . . . . .	98 435	95	18,7	94,2	1 838	896
Pflaumen, Zwetschen . . . . .	90 383	190	29,4	125,6	2 658	2 388
Mirabellen, Renekloden . . . . .	3 301	7	22,0	93,5	73	63

1) Baumbestände nach der Obstanbauerhebung 2002 – 2) Anbauflächen nach der Baumobstanbauerhebung 2007 – 3) ab 2005 wird der Ertrag in dt/ha angegeben – 4) Anbaufläche in ha – 5) Ertrag in dt je ha

## 17. Viehhaltungen und Viehbestände sowie Tiere je Haltung

Lfd. Nr.	Jahr	Haltungen						
		insgesamt	darunter		insgesamt	bis unter 1 Jahr alt	1 bis unter 2 Jahre alt	
			Milchkuh-	Ammen- und Mutterkuh-			männlich	weiblich
1	1990 .....	42 771	27 250	5 089	1 983 189	764 292	274 492	256 294
2	1992 .....	37 631	22 420	6 110	1 811 238	682 059	244 360	242 646
3	1994 .....	34 352	19 784	6 364	1 774 035	649 850	242 650	234 502
4	1996 .....	31 096	17 180	6 315	1 706 048	606 696	217 311	240 075
5	1999 .....	27 245	13 849	6 253	1 567 408	542 544	198 480	224 285
6	2001 .....	24 750	11 421	6 608	1 513 783	502 583	203 395	207 838
7	2003 .....	22 865	10 497	6 445	1 418 812	478 711	183 983	191 771
8	2007 .....	19 505	8 663	6 009	1 346 488	454 616	175 177	184 116

Lfd. Nr.	Jahr	Schweine						
		Haltungen		Bestände				
		insgesamt	darunter Zuchtsauenhaltungen	insgesamt	davon			
					Ferkel	Jung- und Mastschweine	Zuchtsauen	Eber
9	1990 .....	36 799	18 941	5 929 004	1 553 265	3 739 930	609 182	26 627
10	1992 .....	32 784	16 444	5 895 396	1 568 408	3 706 263	598 514	22 211
11	1994 .....	28 175	13 186	5 756 456	1 484 547	3 725 057	528 948	17 904
12	1996 .....	24 946	11 047	5 767 814	1 475 297	3 753 821	522 040	16 656
13	1999 .....	20 247	9 354	6 211 644	1 637 648	4 013 195	546 544	14 257
14	2001 .....	17 268	7 634	6 119 904	1 657 393	3 916 523	535 085	10 903
15	2003 .....	16 179	6 712	6 268 280	1 638 835	4 094 008	524 194	11 243
16	2007 .....	12 881	5 031	6 358 079	1 423 810	4 408 816	516 699	8 754

Lfd. Nr.	Jahr	Hühner						
		Haltungen		Bestände			Tiere je Haltung	
		insgesamt	darunter Legehennenhaltungen	insgesamt	davon		Hühner	darunter Legehennen, 1/2 Jahr alt und älter <sup>2)</sup>
					Legehennen, 1/2 Jahr alt und älter sowie Junghennen <sup>1)</sup>	Schlacht- und Masthähne und -hühner <sup>1)</sup> sowie sonstige Hähne		
17	1990 .....	17 423	16 030	10 386 266	8 488 638	1 897 628	596,1	358,6
18	1992 .....	16 166	14 981	10 061 644	7 867 319	2 194 325	622,4	356,3
19	1994 .....	14 434	13 345	9 302 575	7 419 347	1 883 228	644,5	386,8
20	1996 .....	13 080	12 160	9 404 003	7 555 587	1 848 416	719,0	417,0
21	1999 .....	10 431	9 645	9 427 683	7 506 658	1 921 025	903,8	485,3
22	2001 .....	10 305	9 495	9 194 355	6 872 047	2 322 308	892,2	440,0
23	2003 .....	9 805	9 005	9 478 824	6 804 796	2 674 028	966,7	418,4
24	2007 .....	6 778	6 251	8 557 771	5 638 728	2 919 043	1 262,6	521,2

\*) ohne Kleinsthaltungen bzw. -bestände – 1) einschl. der hierfür bestimmten Küken – 2) ohne Junghennen

## im Dezember\*) 1990 – 1996 und Mai 1999 – 2007

Rinder							Lfd. Nr.
Bestände					Tiere je Haltung		
davon Tiere							
2 Jahre und älter					Rinder	darunter Milchkühe	
Bullen und Ochsen	Färsen	Milchkühe	Ammen- und Mutterkühe	Schlacht- und Mastkühe			
30 146	78 158	525 920	33 606	20 281	46,4	19,3	1
24 343	74 777	477 606	53 011	12 436	48,1	21,3	2
23 935	73 852	477 595	59 765	11 886	51,6	24,1	3
24 173	82 134	461 836	62 459	11 364	54,9	26,9	4
31 060	77 399	418 898	65 163	9 579	57,5	30,2	5
27 582	83 537	404 110	69 578	15 160	61,2	35,4	6
23 581	72 515	391 607	68 148	8 296	62,1	37,3	7
21 809	65 874	371 918	66 055	6 923	69,0	42,9	8

Tiere je Haltung		Schafe			Pferde			Lfd. Nr.
		Haltungen	Bestände	Tiere je Haltung	Haltungen	Bestände	Tiere je Haltung	
Schweine	darunter Zuchtsauen							
161,1	32,2	6 272	224 447	35,8	10 945	55 089	5,0	9
179,8	36,4	5 940	221 227	37,2	11 355	63 221	5,6	10
204,3	40,1	5 535	215 053	38,9	11 733	73 058	6,2	11
231,2	47,3	4 888	204 943	41,9	12 086	82 330	6,8	12
306,8	58,4	4 249	234 449	55,2	11 265	76 066	6,8	13
354,4	70,1	4 163	225 079	54,1	11 602	83 832	7,2	14
387,4	78,1	4 176	223 681	53,6	12 586	98 491	7,8	15
493,6	102,7	3 485	199 762	57,3	11 308	96 067	8,5	16

Enten			Gänse			Truthühner			Lfd. Nr.
Haltungen	Bestände	Tiere je Haltung	Haltungen	Bestände	Tiere je Haltung	Haltungen	Bestände	Tiere je Haltung	
2 306	102 920	44,6	2 981	107 415	36,0	817	874 842	1 070,8	17
2 276	89 673	39,4	2 926	99 466	34,0	903	1 058 944	1 172,7	18
2 009	83 866	41,7	2 864	126 315	44,1	859	1 105 047	1 286,4	19
1 761	72 454	41,1	2 565	143 752	56,0	814	1 114 689	1 369,4	20
1 154	98 926	85,7	1 667	124 939	74,9	388	1 155 931	2 979,2	21
1 256	97 073	77,3	1 723	131 690	76,4	450	1 349 615	2 999,1	22
1 370	136 489	99,6	1 830	122 112	66,7	390	1 461 559	3 747,6	23
918	125 177	136,4	1 249	94 125	75,4	277	1 356 070	4 895,6	24

## 18. Viehhaltungen und Viehbestände\*), Tiere je Haltung

Lfd. Nr.	Verwaltungsbezirk	Pferde	Rinder			Schweine			Schafe
			Haltungen	Bestände		Haltungen	Bestände		
				insgesamt	darunter Milch- kühe		insgesamt	darunter Zucht- sauern	
	<b>Kreisfreie Städte</b>								
1	Düsseldorf	871	13	.	.	3	.	.	
2	Duisburg	.	29	.	.	9	.	.	
3	Essen	1 107	27	.	.	12	.	.	
4	Krefeld	558	15	.	.	9	.	.	
5	Mönchengladbach	.	54	3 082	.	10	.	.	
6	Mülheim an der Ruhr	.	8	.	.	-	-	.	
7	Oberhausen	146	8	.	.	4	.	.	
8	Remscheid	.	25	.	.	4	.	.	
9	Solingen	.	25	.	.	2	.	.	
10	Wuppertal	805	48	2 724	.	9	387	.	
	<b>Kreise</b>								
11	Kleve	3 502	880	110 215	41 516	450	290 247	30 204	
12	Mettmann	3 612	100	4 648	.	33	3 191	.	
13	Rhein-Kreis Neuss	.	95	6 108	.	52	.	4 332	
14	Viersen	.	303	29 277	13 829	128	.	2 879	
15	Wesel	4 095	770	.	21 731	303	113 505	.	
<b>16</b>	<b>Reg.-Bez. Düsseldorf</b>	<b>22 038</b>	<b>2 400</b>	<b>237 579</b>	<b>84 628</b>	<b>1 028</b>	.	.	
	davon								
17	kreisfreie Städte	5 995	252	.	4 159	62	.	.	
18	Kreise	16 043	2 148	.	80 469	966	.	.	
	<b>Kreisfreie Städte</b>								
19	Aachen	.	109	9 725	.	3	.	2 041	
20	Bonn	.	6	.	.	2	.	-	
21	Köln	594	7	.	.	7	.	.	
22	Leverkusen	471	19	.	.	1	.	.	
	<b>Kreise</b>								
23	Aachen	1 612	248	17 227	7 692	16	.	.	
24	Düren	1 304	283	14 912	6 146	36	.	6 003	
25	Rhein-Erft-Kreis	1 791	57	.	.	31	.	.	
26	Euskirchen	2 684	606	34 972	11 535	72	.	10 079	
27	Heinsberg	1 330	398	32 843	.	91	37 441	4 651	
28	Oberbergischer Kreis	2 998	639	46 050	18 809	39	.	4 801	
29	Rhein.-Berg. Kreis	2 269	260	18 007	.	24	2 251	2 394	
30	Rhein-Sieg-Kreis	4 316	533	35 810	12 966	60	7 457	6 887	
<b>31</b>	<b>Reg.-Bez. Köln</b>	<b>20 337</b>	<b>3 165</b>	<b>213 662</b>	<b>83 838</b>	<b>382</b>	.	.	
	davon								
32	kreisfreie Städte	2 033	141	.	5 241	13	.	.	
33	Kreise	18 304	3 024	.	78 597	369	.	.	
<b>34</b>	<b>Reg.-Bez. Düsseldorf, Köln</b>	<b>42 375</b>	<b>5 565</b>	<b>451 241</b>	<b>168 466</b>	<b>1 410</b>	<b>576 848</b>	<b>55 749</b>	
	davon								
35	kreisfreie Städte	8 028	393	24 702	9 400	75	12 607	1 030	
36	Kreise	34 347	5 172	426 539	159 066	1 335	564 241	54 719	
	<b>Kreisfreie Städte</b>								
37	Böttrop	.	31	3 886	.	24	.	32	
38	Gelsenkirchen	.	13	.	.	7	.	.	
39	Münster	1 319	138	.	.	144	88 412	5 712	

\*) ohne Kleinsthaltungen bzw. -bestände

## und Besatzdichte am 3. Mai 2007 nach Verwaltungsbezirken

Haltungen	Hühner		Gänse und Enten	Trut- hühner	Auf eine Haltung entfielen			Auf 100 ha landwirtschaftlich genutzte Fläche entfielen			Lfd. Nr.
	Bestände				Rinder	Schweine	Lege- hennen	Rinder	Schweine	Lege- hennen	
	ins- gesamt	darunter Lege- hennen									
10	.	.	.	-	.	.	.	.	.	.	1
12	.	.	.	.	.	.	.	.	.	.	2
21	.	8 663	549	-	.	.	455,9	.	.	262,9	3
9	.	.	.	.	.	.	.	.	.	.	4
23	.	.	.	.	57,1	.	.	50,1	.	.	5
10	.	.	.	.	.	-	.	.	-	.	6
5	230	.	.	-	.	.	.	.	.	.	7
12	.	.	.	-	.	.	.	.	.	.	8
7	.	.	.	-	.	.	.	.	.	.	9
20	.	.	.	.	56,8	43,0	.	94,6	13,4	.	10
209	202 002	87 044	7 182	393 499	125,2	645,0	451,0	149,6	394,0	118,1	11
66	107 953	105 913	2 149	46	46,5	96,7	1 681,2	34,6	23,7	788,2	12
79	43 354	.	.	.	64,3	.	.	21,3	.	.	13
62	.	29 107	.	.	96,6	.	529,2	102,7	.	102,1	14
230	240 850	124 708	.	.	.	374,6	566,9	.	225,4	247,6	15
<b>775</b>	.	<b>525 405</b>	.	.	<b>99,0</b>	.	<b>719,7</b>	<b>106,9</b>	.	<b>236,4</b>	<b>16</b>
129	.	.	.	.	.	.	.	.	.	.	17
646	.	.	.	.	.	.	.	.	.	.	18
24	2 942	.	.	.	89,2	.	.	162,3	.	.	19
4	.	.	.	-	.	.	.	.	.	.	20
12	.	.	.	.	.	.	.	.	.	.	21
8	.	.	.	.	.	.	.	.	.	.	22
61	.	.	.	.	69,5	.	.	96,8	.	.	23
75	.	58 105	623	.	52,7	.	818,4	29,1	.	113,4	24
52	.	.	.	.	.	.	.	.	.	.	25
126	.	37 224	.	.	57,7	.	312,8	69,7	.	74,2	26
80	.	65 885	.	.	82,5	411,4	855,6	86,2	98,2	172,8	27
204	43 007	35 015	.	89	72,1	.	175,1	150,4	.	114,4	28
95	34 790	33 589	.	.	69,3	93,8	373,2	139,1	17,4	259,5	29
164	41 152	29 942	731	91	67,2	124,3	193,2	81,6	17,0	68,2	30
<b>905</b>	.	<b>353 775</b>	.	.	<b>67,5</b>	.	<b>409,0</b>	<b>72,3</b>	.	<b>119,7</b>	<b>31</b>
48	.	20 657	.	.	80,7	.	449,1	74,2	.	134,8	32
857	.	333 118	.	.	66,9	.	406,7	72,2	.	118,9	33
<b>1 680</b>	<b>1 366 781</b>	<b>879 180</b>	<b>29 559</b>	<b>592 102</b>	<b>81,1</b>	<b>409,1</b>	<b>551,2</b>	<b>87,1</b>	<b>111,4</b>	<b>169,8</b>	<b>34</b>
177	221 070	159 635	2 895	14 676	62,9	168,1	944,6	57,6	29,4	372,3	35
1 503	1 145 711	719 545	26 664	577 426	82,5	422,7	504,6	89,8	118,8	151,5	36
11	.	.	.	.	125,4	.	.	125,3	.	.	37
5	.	.	.	-	.	.	.	.	.	.	38
43	.	22 487	.	37 507	.	614,0	624,6	.	648,1	164,9	39

## Noch: 18. Viehhaltungen und Viehbestände\*), Tiere je Haltung

Lfd. Nr.	Verwaltungsbezirk	Pferde	Rinder			Schweine			Schafe
			Haltungen	Bestände		Haltungen	Bestände		
				insgesamt	darunter Milch-kühe		insgesamt	darunter Zucht-sauen	
40	Kreise								
40	Borken . . . . .	2 906	1 923	190 155	38 323	1 530	830 303	80 975	6 805
41	Coesfeld . . . . .	4 558	731	57 577	12 012	1 196	.	54 479	.
42	Recklinghausen . . . . .	.	344	28 998	6 232	301	153 737	.	.
43	Steinfurt . . . . .	4 640	1 648	126 552	17 232	1 678	918 086	93 525	5 663
44	Warendorf . . . . .	3 796	992	68 314	12 715	1 321	816 420	54 679	7 122
<b>45</b>	<b>Reg.-Bez. Münster . . . . .</b>	<b>21 643</b>	<b>5 820</b>	<b>487 889</b>	<b>89 858</b>	<b>6 201</b>	<b>3 660 837</b>	<b>303 879</b>	<b>28 506</b>
	davon								
46	kreisfreie Städte . . . . .	.	182	16 293	3 344	175	.	.	1 034
47	Kreise . . . . .	.	5 638	471 596	86 514	6 026	.	.	27 472
48	Kreisfreie Stadt Bielefeld . . . . .	808	71	.	1 080	51	19 492	.	2 526
49	Kreise								
49	Gütersloh . . . . .	3 315	1 029	59 130	17 591	670	266 575	16 364	3 026
50	Herford . . . . .	1 156	156	.	1 404	260	97 316	7 273	.
51	Höxter . . . . .	1 694	769	32 456	9 087	691	264 601	14 344	12 545
52	Lippe . . . . .	2 374	375	16 394	5 336	315	122 654	.	.
53	Minden-Lübbecke . . . . .	2 179	733	38 643	10 587	1 036	372 596	34 269	5 096
54	Paderborn . . . . .	2 138	902	47 254	10 745	658	327 691	24 402	16 717
<b>55</b>	<b>Reg.-Bez. Detmold . . . . .</b>	<b>13 664</b>	<b>4 035</b>	<b>204 341</b>	<b>55 830</b>	<b>3 681</b>	<b>1 470 925</b>	<b>106 897</b>	<b>49 879</b>
	davon								
56	kreisfreie Stadt . . . . .	808	71	.	1 080	51	19 492	.	2 526
57	Kreise . . . . .	12 856	3 964	.	54 750	3 630	1 451 433	.	47 353
58	Kreisfreie Städte								
58	Bochum . . . . .	680	11	.	-	6	.	.	858
59	Dortmund . . . . .	.	35	.	.	14	.	.	.
60	Hagen . . . . .	.	41	.	.	9	.	.	.
61	Hamm . . . . .	.	145	7 293	.	104	.	4 741	.
62	Herne . . . . .	.	5	.	-	8	.	.	.
63	Kreise								
63	Ennepe-Ruhr-Kreis . . . . .	2 570	240	12 010	4 027	42	.	.	.
64	Hochsauerlandkreis . . . . .	2 557	1 199	64 477	20 622	235	50 229	4 557	11 320
65	Märkischer Kreis . . . . .	2 764	440	27 824	11 077	106	.	.	.
66	Olpe . . . . .	.	434	18 601	4 543	41	.	.	.
67	Siegen-Wittgenstein . . . . .	1 511	644	18 108	4 020	108	.	.	4 778
68	Soest . . . . .	2 730	656	37 538	8 927	670	352 276	24 029	14 296
69	Unna . . . . .	2 421	235	13 052	2 150	246	123 364	10 094	5 420
<b>70</b>	<b>Reg.-Bez. Arnsberg . . . . .</b>	<b>18 385</b>	<b>4 085</b>	<b>203 017</b>	<b>57 764</b>	<b>1 589</b>	<b>649 469</b>	<b>50 174</b>	<b>46 450</b>
	davon								
71	kreisfreie Städte . . . . .	.	237	11 407	2 398	141	61 291	5 506	2 351
72	Kreise . . . . .	.	3 848	191 610	55 366	1 448	588 178	44 668	44 099
<b>73</b>	<b>Reg.-Bez. Münster, Detmold, Arnsberg . . . . .</b>	<b>53 692</b>	<b>13 940</b>	<b>895 247</b>	<b>203 452</b>	<b>11 471</b>	<b>5 781 231</b>	<b>460 950</b>	<b>124 835</b>
	davon								
74	kreisfreie Städte . . . . .	5 799	490	30 535	6 822	367	192 436	14 528	5 911
75	Kreise . . . . .	47 893	13 450	864 712	196 630	11 104	5 588 795	446 422	118 924
<b>76</b>	<b>Nordrhein-Westfalen . . . . .</b>	<b>96 067</b>	<b>19 505</b>	<b>1 346 488</b>	<b>371 918</b>	<b>12 881</b>	<b>6 358 079</b>	<b>516 699</b>	<b>199 762</b>
	davon								
77	kreisfreie Städte . . . . .	13 827	883	55 237	16 222	442	205 043	15 558	18 166
78	Kreise . . . . .	82 240	18 622	1 291 251	355 696	12 439	6 153 036	501 141	181 596

Anmerkung S. 274



## und Besatzdichte am 3. Mai 2007 nach Verwaltungsbezirken

Haltungen	Hühner		Gänse und Enten	Trut-hühner	Auf eine Haltung entfielen			Auf 100 ha landwirtschaftlich genutzte Fläche entfielen			Lfd. Nr.
	Bestände				Rinder	Schweine	Lege-hennen	Rinder	Schweine	Lege-hennen	
	ins-gesamt	darunter Lege-hennen									
418	1 269 000	349 474	.	.	98,9	542,7	990,0	211,7	924,2	389,0	40
229	504 135	329 587	.	.	78,8	.	1 599,9	80,2	.	458,9	41
156	.	26 814	.	.	84,3	510,8	187,5	111,8	592,8	103,4	42
463	525 110	337 576	.	.	76,8	547,1	781,4	121,6	881,9	324,3	43
402	546 492	194 030	.	.	68,9	618,0	520,2	77,6	927,1	220,3	44
<b>1 727</b>	<b>3 071 749</b>	<b>1 269 815</b>	<b>33 841</b>	<b>412 339</b>	<b>83,8</b>	<b>590,4</b>	<b>814,5</b>	<b>122,8</b>	<b>921,2</b>	<b>319,5</b>	<b>45</b>
59	.	32 334	382	.	89,5	.	621,8	92,3	.	183,3	46
1 668	.	1 237 481	33 459	.	83,6	.	821,2	124,2	.	325,9	47
50	.	3 374	.	.	.	382,2	73,3	.	266,4	46,1	48
470	1 493 790	266 890	73 751	80 034	57,5	397,9	654,1	106,2	478,6	479,1	49
132	.	12 950	1 637	.	.	374,3	98,9	.	447,8	59,6	50
278	.	11 862	.	.	42,2	382,9	46,9	48,5	395,6	17,7	51
228	.	22 818	.	.	43,7	389,4	107,1	29,7	222,6	41,4	52
428	378 934	124 617	.	.	52,7	359,6	310,0	58,0	559,1	187,0	53
339	847 278	176 845	.	.	52,4	498,0	609,8	73,7	510,9	275,7	54
<b>1 925</b>	<b>3 036 996</b>	<b>619 356</b>	<b>140 502</b>	<b>177 886</b>	<b>50,6</b>	<b>399,6</b>	<b>355,3</b>	<b>60,5</b>	<b>435,8</b>	<b>183,5</b>	<b>55</b>
50	.	3 374	.	.	.	382,2	73,3	.	266,4	46,1	56
1 875	.	615 982	.	.	.	399,8	363,0	.	439,6	186,5	57
14	.	.	.	-	.	.	.	.	.	.	58
24	.	.	.	.	.	.	.	.	.	.	59
21	.	.	.	-	.	.	.	.	.	.	60
50	45 640	44 972	.	.	50,3	.	917,8	64,7	.	398,8	61
5	.	.	.	-	.	.	.	.	.	.	62
123	.	133 177	.	42	50,0	.	1 119,1	99,2	.	1 099,8	63
247	55 512	38 820	.	.	53,8	213,7	164,5	115,9	90,3	69,8	64
177	67 383	.	.	.	63,2	.	.	106,6	.	.	65
98	23 797	.	.	.	42,9	.	.	125,3	.	.	66
242	.	.	453	114	28,1	.	.	105,7	.	.	67
318	.	.	.	.	57,2	525,8	.	48,6	456,3	.	68
127	.	.	.	.	55,5	501,5	.	49,1	464,1	.	69
<b>1 446</b>	<b>1 082 245</b>	<b>489 398</b>	<b>15 400</b>	<b>173 743</b>	<b>49,7</b>	<b>408,7</b>	<b>361,4</b>	<b>81,1</b>	<b>259,3</b>	<b>195,4</b>	<b>70</b>
114	61 831	58 601	1 713	4 049	48,1	434,7	527,9	54,7	293,7	280,8	71
1 332	1 020 414	430 797	13 687	169 694	49,8	406,2	346,6	83,5	256,2	187,6	72
<b>5 098</b>	<b>7 190 990</b>	<b>2 378 569</b>	<b>189 743</b>	<b>763 968</b>	<b>64,2</b>	<b>504,0</b>	<b>510,9</b>	<b>90,9</b>	<b>586,7</b>	<b>241,4</b>	<b>73</b>
223	256 443	94 309	2 649	50 781	62,3	524,3	451,2	66,6	419,9	205,8	74
4 875	6 934 547	2 284 260	187 094	713 187	64,3	503,3	513,7	92,0	594,8	243,1	75
<b>6 778</b>	<b>8 557 771</b>	<b>3 257 749</b>	<b>219 302</b>	<b>1 356 070</b>	<b>69,0</b>	<b>493,6</b>	<b>521,2</b>	<b>89,6</b>	<b>423,0</b>	<b>216,7</b>	<b>76</b>
400	477 513	253 944	5 544	65 457	62,6	463,9	671,8	62,3	231,2	286,3	77
6 378	8 080 258	3 003 805	213 758	1 290 613	69,3	494,7	511,5	91,3	435,0	212,4	78

## 19. Viehhaltungen und Viehbestände am 3. Mai 2007

Lfd. Nr.	Verwaltungsbezirk a = Haltungen b = Tiere	Bestands					
		ins-gesamt	davon Bestandsgrößenklasse ... Rinder				
			1 – 9	10 – 29	30 – 49	50 – 99	100 und mehr
1	Reg.-Bez. Düsseldorf . . . . . a b	2 400 237 579	275 .	353 6 703	286 11 125	539 39 412	947 .
2	Reg.-Bez. Köln . . . . . a b	3 165 213 662	469 .	749 13 846	466 18 134	669 48 432	812 .
<b>3</b>	<b>Reg.-Bez. Düsseldorf, Köln . . . . . a b</b>	<b>5 565 451 241</b>	<b>744 3 866</b>	<b>1 102 20 549</b>	<b>752 29 259</b>	<b>1 208 87 844</b>	<b>1 759 309 723</b>
4	Reg.-Bez. Münster . . . . . a b	5 820 487 889	784 3 843	1 134 21 077	852 33 169	1 275 92 298	1 775 337 502
5	Reg.-Bez. Detmold . . . . . a b	4 035 204 341	962 4 825	1 163 20 962	590 22 843	688 47 661	632 108 050
6	Reg.-Bez. Arnsberg . . . . . a b	4 085 203 017	899 4 695	1 163 21 045	593 23 063	773 55 282	657 98 932
<b>7</b>	<b>Reg.-Bez. Münster, Detmold, Arnsberg . . . . . a b</b>	<b>13 940 895 247</b>	<b>2 645 13 363</b>	<b>3 460 63 084</b>	<b>2 035 79 075</b>	<b>2 736 195 241</b>	<b>3 064 544 484</b>
<b>8</b>	<b>Nordrhein-Westfalen . . . . . a b</b>	<b>19 505 1 346 488</b>	<b>3 389 17 229</b>	<b>4 562 83 633</b>	<b>2 787 108 334</b>	<b>3 944 283 085</b>	<b>4 823 854 207</b>

Lfd. Nr.	Verwaltungsbezirk a = Haltungen b = Tiere	Bestands					
		ins-gesamt	Schweine				
			davon Bestandsgrößenklasse ... Schweine				1 000 und mehr
1 – 49	50 – 199	200 – 399	400 – 999				
1	Reg.-Bez. Düsseldorf . . . . . a b	1 028 .	205 .	223 .	161 .	270 183 195	169 .
2	Reg.-Bez. Köln . . . . . a b	382 .	236 .	49 .	28 .	51 32 501	18 .
<b>3</b>	<b>Reg.-Bez. Düsseldorf, Köln . . . . . a b</b>	<b>1 410 576 848</b>	<b>441 5 234</b>	<b>272 32 463</b>	<b>189 55 485</b>	<b>321 215 696</b>	<b>187 267 970</b>
4	Reg.-Bez. Münster . . . . . a b	6 201 3 660 837	694 13 700	1 196 138 339	1 016 294 481	1 972 1 328 875	1 323 1 885 442
5	Reg.-Bez. Detmold . . . . . a b	3 681 1 470 925	1 008 17 496	927 102 787	472 136 642	786 506 437	488 707 563
6	Reg.-Bez. Arnsberg . . . . . a b	1 589 649 469	507 6 209	282 31 383	213 63 731	387 249 770	200 298 376
<b>7</b>	<b>Reg.-Bez. Münster, Detmold, Arnsberg . . . . . a b</b>	<b>11 471 5 781 231</b>	<b>2 209 37 405</b>	<b>2 405 272 509</b>	<b>1 701 494 854</b>	<b>3 145 2 085 082</b>	<b>2 011 2 891 381</b>
<b>8</b>	<b>Nordrhein-Westfalen . . . . . a b</b>	<b>12 881 6 358 079</b>	<b>2 650 42 639</b>	<b>2 677 304 972</b>	<b>1 890 550 339</b>	<b>3 466 2 300 778</b>	<b>2 198 3 159 351</b>

## nach Bestandsgrößenklassen und Regierungsbezirken

größenklassen der Rinder (einschl. Kälbern)							Lfd. Nr.
darunter Milchkühe zusammen	davon Bestandsgrößenklasse ... Milchkühe						
	1 – 9	10 – 19	20 – 29	30 – 49	50 und mehr		
1 429	45	147	182	317	738	1	
84 628	231	.	4 352	12 355	.		
1 720	108	216	267	401	728	2	
83 838	579	.	6 507	15 375	.		
<b>3 149</b>	<b>153</b>	<b>363</b>	<b>449</b>	<b>718</b>	<b>1 466</b>	<b>3</b>	
<b>168 466</b>	<b>810</b>	<b>5 393</b>	<b>10 859</b>	<b>27 730</b>	<b>123 674</b>		
2 343	221	557	428	483	654	4	
89 858	1 255	8 135	10 177	18 722	51 569		
1 669	251	460	295	284	379	5	
55 830	1 346	6 596	7 013	10 861	30 014		
1 502	167	275	259	335	466	6	
57 764	804	3 994	6 194	13 089	33 683		
<b>5 514</b>	<b>639</b>	<b>1 292</b>	<b>982</b>	<b>1 102</b>	<b>1 499</b>	<b>7</b>	
<b>203 452</b>	<b>3 405</b>	<b>18 725</b>	<b>23 384</b>	<b>42 672</b>	<b>115 266</b>		
<b>8 663</b>	<b>792</b>	<b>1 655</b>	<b>1 431</b>	<b>1 820</b>	<b>2 965</b>	<b>8</b>	
<b>371 918</b>	<b>4 215</b>	<b>24 118</b>	<b>34 243</b>	<b>70 402</b>	<b>238 940</b>		

größenklassen der											Lfd. Nr.
darunter Zuchtsauen zusammen	davon Bestandsgrößenklasse ... Zuchtsauen				Legehennen						
	1 – 19	20 – 49	50 – 99	100 und mehr	ins- gesamt	davon Bestandsgrößenklasse ... Legehennen					
						1 – 99	100 – 999	1 000 – 2 999	3 000 und mehr		
451	92	71	92	196	730	528	134	41	27	1	
.	.	2 319	.	.	525 405	11 217	41 690	70 759	401 739		
128	60	18	18	32	865	676	122	39	28	2	
.	.	552	.	.	353 775	12 840	46 883	70 713	223 339		
<b>579</b>	<b>152</b>	<b>89</b>	<b>110</b>	<b>228</b>	<b>1 595</b>	<b>1 204</b>	<b>256</b>	<b>80</b>	<b>55</b>	<b>3</b>	
<b>55 749</b>	<b>1 148</b>	<b>2 871</b>	<b>8 003</b>	<b>43 727</b>	<b>879 180</b>	<b>24 057</b>	<b>88 573</b>	<b>141 472</b>	<b>625 078</b>		
2 528	408	427	514	1 179	1 559	1 304	140	58	57	4	
303 879	3 745	14 252	37 928	247 954	1 269 815	21 785	50 178	98 525	1 099 327		
1 417	507	301	227	382	1 743	1 511	141	47	44	5	
106 897	.	9 750	.	76 596	619 356	26 564	46 416	81 201	465 175		
507	132	88	103	184	1 354	1 133	158	40	23	6	
50 174	.	2 912	.	38 526	489 398	22 014	56 419	67 930	343 035		
<b>4 452</b>	<b>1 047</b>	<b>816</b>	<b>844</b>	<b>1 745</b>	<b>4 656</b>	<b>3 948</b>	<b>439</b>	<b>145</b>	<b>124</b>	<b>7</b>	
<b>460 950</b>	<b>8 775</b>	<b>26 914</b>	<b>62 185</b>	<b>363 076</b>	<b>2 378 569</b>	<b>70 363</b>	<b>153 013</b>	<b>247 656</b>	<b>1 907 537</b>		
<b>5 031</b>	<b>1 199</b>	<b>905</b>	<b>954</b>	<b>1 973</b>	<b>6 251</b>	<b>5 152</b>	<b>695</b>	<b>225</b>	<b>179</b>	<b>8</b>	
<b>516 699</b>	<b>9 923</b>	<b>29 785</b>	<b>70 188</b>	<b>406 803</b>	<b>3 257 749</b>	<b>94 420</b>	<b>241 586</b>	<b>389 128</b>	<b>2 532 615</b>		

**20. Gewerbliche Schlachtungen und Schlachtgewichte\*) von Inlandstieren 1980 – 2009**

Viehart	1980	1990	2000	2008	2009
<b>Schlachtungen</b>					
Rinder (einschl. Kälber) . . . . .	1 072 484	1 116 772	770 504	717 636	704 536
Ochsen . . . . .	2 305	2 810	3 898	3 682	3 984
Bullen . . . . .	413 289	502 363	289 602	339 704	319 025
Kühe . . . . .	325 311	290 984	203 976	187 886	191 010
weibliche Rinder, noch nicht gekalbt <sup>1)</sup> . . .	113 781	152 300	87 111	52 400	57 714
Kälber, bis zu 8 Monate . . . . .	.	.	.	.	129 963
Jungrinder <sup>2)</sup> . . . . .	.	.	.	.	2 840
Schweine . . . . .	9 994 269	11 835 049	12 101 015	15 763 063	16 292 589
Schafe . . . . .	145 759	280 245	116 428	122 688	117 276
Lämmer <sup>3)</sup> . . . . .	.	.	.	.	85 078
übrige Schafe . . . . .	.	.	.	.	32 198
Ziegen . . . . .	132	317	853	899	1 438
Pferde . . . . .	7 131	4 158	3 142	1 940	1 925
<b>Durchschnittsschlachtgewichte in kg</b>					
Rinder (einschl. Kälber) . . . . .	260	289	277	300	300
Ochsen . . . . .	291	337	328	331	331
Bullen . . . . .	325	354	362	376	379
Kühe . . . . .	277	279	287	290	289
weibliche Rinder, noch nicht gekalbt <sup>1)</sup> . . .	253	268	280	270	266
Kälber, bis zu 8 Monate . . . . .	.	.	.	.	140
Jungrinder <sup>2)</sup> . . . . .	.	.	.	.	147
Schweine . . . . .	83	89	95	96	96
Schafe . . . . .	20	19	19	22	21
Lämmer <sup>3)</sup> . . . . .	.	.	.	.	18
übrige Schafe . . . . .	.	.	.	.	30
Ziegen . . . . .	24	18	18	18	18
Pferde . . . . .	280	268	264	264	264
<b>Gesamtschlachtmenge<sup>4)</sup> in t</b>					
Rinder (einschl. Kälber) . . . . .	278 612	323 263	213 791	215 099	211 335
Ochsen . . . . .	670	946	1 280	1 218	1 318
Bullen . . . . .	134 326	177 724	104 830	127 742	120 849
Kühe . . . . .	90 149	81 100	58 604	54 398	55 158
weibliche Rinder, noch nicht gekalbt <sup>1)</sup> . . .	28 784	40 790	24 411	14 139	15 376
Kälber, bis zu 8 Monate . . . . .	.	.	.	.	18 217
Jungrinder <sup>2)</sup> . . . . .	.	.	.	.	417
Schweine . . . . .	825 791	1 051 710	1 148 320	1 517 930	1 571 753
Schafe . . . . .	2 973	5 409	2 227	2 699	2 496
Lämmer <sup>3)</sup> . . . . .	.	.	.	.	1 531
übrige Schafe . . . . .	.	.	.	.	965
Ziegen . . . . .	3	6	15	16	24
Pferde . . . . .	1 997	1 113	829	512	508

\*) Für die Berechnung der Durchschnittsschlachtgewichte wurden für Schweine seit 1972, für Kälber seit 1978 und für die übrigen Kategorien der Rinder seit 1979 neben den Gewichtsangaben der Schlachtviehmärkte auch die Meldungen der Verbandschlachtereien und Fleischwarenfabriken einbezogen. – 1) weibliche Rinder (bis 1996; weibliche Rinder über 220 kg Lebendgewicht), die noch nicht gekalbt haben und die nicht unter Kälbern enthalten sind – 2) mehr als 8 Monate aber höchstens 12 Monate – 3) Tiere, die jünger als 12 Monate sind – 4) Gesamtmenge an Fleisch (ohne Innereien) und an Schlachtfett

## 21. Milchwirtschaftliche Zahlen 1980 – 2009

Merkmal	Einheit	1980	1990	2000	2008	2009
Milchkuhhaltungen (lt. Novemberzählung) . . .	Anzahl	43 885	27 688	11 858	9 333	8 946
Milchkühe (lt. Novemberzählung) . . . . .	Anzahl	629 199	526 669	384 796	396 922	394 559
Milcherzeugung <sup>1)</sup> je Kuh und Jahr . . . . .	kg	4 837	5 200	6 856	7 096	7 354
<b>Milcherzeugung<sup>1)</sup> insgesamt</b> . . . . .	<b>t</b>	<b>3 040 181</b>	<b>2 800 882</b>	<b>2 682 725</b>	<b>2 768 777</b>	<b>2 915 043</b>
Milchanlieferung <sup>1)</sup> an Molkereien . . . . .	t	2 934 626	2 684 794	2 601 290	2 677 413	2 819 006
Milchanlieferung <sup>1)</sup> in % der Erzeugung . . . . .	%	96,5	95,9	97,0	96,7	96,7
Fettgehalt der angelieferten Milch . . . . .	%	3,8	4,1	4,2	4,1	4,1
<b>Angeliefertes Milchfett insgesamt</b> . . . . .	<b>t</b>	<b>115 388</b>	<b>111 681</b>	<b>114 217</b>	<b>93 970</b>	<b>104 478</b>
Molkereiunternehmen mit eigener Verarbeitung . . . . .	Anzahl	56	32	18	9	8
Milchanlieferung je Molkerei . . . . .	Mill. kg	55,0	84,9	151,3	253,1	317,7
Magermilchrückgabe . . . . .	t	384 561	34 281	8 358	24 961	.
Magermilchrückgabe in % der Anlieferung . . .	%	12,5	1,3	0,3	0,9	.
<b>Herstellung</b>						
Konsummilch . . . . .	t	778 479	865 929	826 068	951 506	959 044
davon						
pasteurisiert . . . . .	t	526 297	510 172	429 295	426 271	404 224
ultraheißerhitzt/sterilisiert . . . . .	t	252 182	355 757	396 773	525 235	554 820
Sauermilcherzeugnisse . . . . .	t	156 354	298 588	294 373	233 947	236 914
Milchmischerzeugnisse <sup>2)</sup> . . . . .	t	112 926	156 505	243 562	299 022	312 043
Schulmilchabsatz . . . . .	t	33 730	29 508	21 841	15 658	16 232
Verpackte Milch in % der Konsummilchherstellung . . . . .	%	93,7	95,3	96,0	96,5	96,6
Fettarme Milch in % der Konsummilchherstellung . . . . .	%	26,3	27,6	35,5	49,0	48,3
Butter . . . . .	t	66 647	46 138	22 526	30 350	25 253
Kaffee- und Schlagsahne . . . . .	t	58 107	69 249	66 546 <sup>5)</sup>	111 260	103 020
darunter						
ultraheißerhitzt/sterilisiert . . . . .	t	1 942	11 952	17 699 <sup>5)</sup>	56 954	52 585
Speisequark und Schichtkäse . . . . .	t	80 352	107 030	149 493	51 185	39 424
Schnitt- und Weichkäse . . . . .	t	4 494	15 773	57 998	.	.
Sauermilchquark . . . . .	t	1 792	.	–	.	.
Kondensmilch (ungezuckert) . . . . .	t	132 580	135 361	.	.	.
Vollmilch- und teilentrahmtes Milchpulver . . .	t	5 429	5 632	.	.	.
Magermilchpulver . . . . .	t	79 705	47 184	17 240	.	.
Auszahlung bei 3,7 % Fett- und 3,4 % Eiweißgehalt ohne MwSt. <sup>3)</sup>						
frei Molkerei <sup>4)</sup> . . . . .	Cent/kg	29,83	34,59	31,31	36,22	26,07
ab Hof <sup>4)</sup> . . . . .	Cent/kg	28,81	33,47	29,94	34,92	24,80
Anfuhr-/Erfassungskosten <sup>4)</sup> . . . . .	Cent/kg	1,02	1,11	1,14	1,30	1,27

1) Die Zahlen stammen aus der Statistik über Milcherzeugung und -verwendung. – 2) einschl. Puddings, Cremes usw. – 3) bis 1982 bei 3,7 % Fettgehalt – 4) von 1980 bis 2001 mit dem amtlichen Umrechnungskurs von DM auf Euro umgerechnet – 5) mit den Vorjahren nicht vergleichbar – – Quelle: Landesvereinigung der Milchwirtschaft Nordrhein-Westfalen e.V., „Die wichtigsten milchwirtschaftlichen Zahlen für das Land Nordrhein-Westfalen“

**22. Brütereien, eingelegte Bruteier und geschlüpfte Küken 1970 – 2009**

Jahr	Brütereien <sup>1)</sup>	Hühner				Enten	Gänse	Truthühner
		Legeküken		Schlachtküken				
		zur Zucht	nur für Legezwecke	zur Zucht	nur zur Mast <sup>1)</sup>			
Anzahl	1 000							

**eingelegte Bruteier**

1970 . . . . .	281	1 079,3	43 238,4	159,4	27 346,9	.	.	.
1975 . . . . .	158	866,6	29 628,0	295,7	26 674,0	432,4	138,2	330,3
1980 . . . . .	111	213,0	28 301,6	3 113,6	36 912,4	1 214,9	228,2	465,3
1985 . . . . .	86	279,8	23 691,0	2 056,4	32 171,3	2 575,5	243,4	966,5
1990 . . . . .	63	.	10 530,1	.	41 350,5	2 283,3	180,4	.
1995 . . . . .	50	.	14 309,1	.	13 924,8	1 161,7	116,2	2 527,1
2000 . . . . .	39	1 452,3	16 916,6	.	10 798,6	819,1	148,3	4 858,9
2005 . . . . .	26	.	11 993,2	–	10 619,4	45,1	46,0	1 356,0
2008 . . . . .	25	.	10 384,8	–	10 529,1	44,2	60,0	.
2009 . . . . .	22	.	10 977,9	–	8 459,8	.	36,4	.

**geschlüpfte Küken**

1970 . . . . .	x	460,5	17 534,3	81,5	20 220,0	896,5	136,2	223,4
1975 . . . . .	x	275,4	12 425,3	115,3	21 867,2	304,9	95,1	222,8
1980 . . . . .	x	66,6	10 942,6	1 040,0	31 519,0	849,6	157,9	315,5
1985 . . . . .	x	79,5	9 044,2	635,8	27 631,3	1 860,5	160,1	662,7
1990 . . . . .	x	.	4 105,6	.	34 863,9	1 557,7	128,4	.
1995 . . . . .	x	.	5 417,8	.	11 064,2	856,7	83,0	1 989,5
2000 . . . . .	x	234,1	6 551,2	.	8 783,3	572,1	106,4	3 424,3
2005 . . . . .	x	.	4 637,0	–	8 847,6	29,1	26,1	1 005,1
2008 . . . . .	x	.	4 121,7	–	8 039,8	.	.	.
2009 . . . . .	x	.	4 453,6	–	6 917,3	.	.	.

1) nur Brütereien mit Bruteiereinlage und einem Fassungsvermögen der Brutanlagen von 1 000 und mehr Eiern – 2) ab 1973 einschließlich der zur Mast aussortierten Zucht-, Vermehrungs- und Gebrauchshahnenküken

**23. Geflügelschlachtereien und geschlachtetes Geflügel 1970 – 2009**

Jahr	Geflügel-schlach-tereien <sup>1)</sup>	Geschlachtetes Geflügel					
		insgesamt	davon				
			Jung-masthühner	Suppen-hühner	Enten	Gänse	Truthühner
Anzahl	t						

1970 . . . . .	113	36 011,7	31 734,0	4 184,7	14,1	8,4	70,5
1975 . . . . .	117	35 788,6	30 058,1	4 927,3	18,4	11,3	773,5
1980 . . . . .	89	45 237,3	33 716,2	2 588,9	102,9	80,5	8 748,8
1985 . . . . .	77	39 856,2	25 071,8	3 420,5	65,6	51,4	11 246,9
1990 . . . . .	68	54 913,2	29 790,1	1 381,3	53,8	61,6	23 626,5
1995 . . . . .	38	38 405,3	10 420,0	836,0	67,9	73,8	27 007,6
2000 . . . . .	33	57 891,7	16 264,3	714,3	64,6	74,4	40 774,2
2005 . . . . .	32	45 060,2	19 599,7	720,6	58,5	72,0	24 608,9
2008 . . . . .	33	56 448,4	31 911,0	696,3	41,2	75,5	23 724,1
2009 . . . . .	31	40 845,1	35 116,3	768,6	43,0	91,5	4 825,4

1) nur Schlachtereien mit einem Schlachtanfall und einer monatlichen Schlachtkapazität von 2 000 und mehr Tieren

## Das statistische Unternehmensregister

Das statistische Unternehmensregister (im folgenden Unternehmensregister genannt) ist eine regelmäßig aktualisierte Datenbank mit Unternehmen und Betrieben aus nahezu allen Wirtschaftsbereichen mit steuerbarem Umsatz aus Lieferungen und Leistungen und/oder sozialversicherungspflichtig Beschäftigten. Quellen zur Pflege des Unternehmensregisters sind vorrangig Dateien aus Verwaltungsbereichen, wie die Bundesagentur für Arbeit oder die Finanzbehörden, aber auch Angaben aus einzelnen Bereichsstatistiken, wie beispielsweise aus Erhebungen des Produzierenden Gewerbes.

### Rechtsgrundlagen

Auf Grundlage einer EU-Verordnung sind die Mitgliedstaaten der Europäischen Union verpflichtet, bestimmte Informationen in Unternehmensregistern zu erfassen.<sup>1)</sup> Neben der Nutzung von Angaben aus bestehenden Bereichsstatistiken wurde mit dem Statistikregistergesetz in Deutschland die rechtliche Grundlage für die statistische Nutzung von Verwaltungsdateien geschaffen.<sup>2)</sup>

### Unternehmens- und Betriebstabellen

Aus dem Unternehmensregister werden Unternehmens- und Betriebstabellen erstellt. Land- und Forstwirtschaft, Fischerei (Abschnitt A der WZ 2008) sowie öffentliche Verwaltungen (Abschnitt O der WZ 2008) sind derzeit ausgenommen.

Besonderheiten bei der Veröffentlichung von Daten zu Unternehmen (Unternehmenstabellen):

- Bei Unternehmen mit mehreren Betrieben entspricht die Wirtschaftszweigzuordnung dem Schwerpunkt des Unternehmens.
- Die Anzahl der sozialversicherungspflichtig Beschäftigten der zugehörigen Betriebe wird beim Unternehmen summiert.

Besonderheiten bei der Veröffentlichung von Daten zu Betrieben (Betriebstabellen):

- Es werden auch Einbetriebsunternehmen erfasst, die keine sozialversicherungspflichtig Beschäftigten haben, jedoch über steuerbare Umsätze aus Lieferungen und Leistungen für das Berichtsjahr der zuletzt verarbeiteten Verwaltungsdatenlieferung (hier 2008) verfügen.
- Durch das Vorhandensein von Masterbetrieben in den Dateien der Bundesagentur für Arbeit ist die tatsächliche Anzahl der Betriebe unterrepräsentiert. Die gegenteilige Wirkung kann entstehen, wenn die Bundesagentur für Arbeit in bestimmten Fällen mehrere Identifikationsnummern an denselben Betrieb vergibt. Durch derartige Effekte kann die Gruppierung nach Größenklassen der Beschäftigten verschoben sein.

<sup>1)</sup> Verordnung (EG) Nr. 177/2008 des Europäischen Parlaments und des Rates vom 20. Februar 2008 zur Schaffung eines gemeinsamen Rahmens für Unternehmensregister für statistische Zwecke und zur Aufhebung der Verordnung (EWG) Nr. 2186/93 des Rates (ABl. der EG Nr. L 61, S. 6). – <sup>2)</sup> Gesetz zur Durchführung der Verordnung (EWG) Nr. 2186/93 des Rates vom 22. Juli 1993 über die innergemeinschaftliche Koordinierung des Aufbaus von Unternehmensregistern für statistische Verwendungszwecke vom 16. Juni 1998 (BGBl. I S. 1300, 2903). Artikel 1 enthält das Gesetz über den Aufbau und die Führung eines Statistikregisters (Statistikregistergesetz – StatRegG).

## Auswertung des Unternehmensregisters

Bei der Auswertung des Unternehmensregisters werden alle Unternehmen einbezogen, die im Berichtsjahr der zuletzt verarbeiteten Verwaltungsdatenlieferung (hier 2008) steuerbaren Umsatz aus Lieferungen und Leistungen und/oder sozialversicherungspflichtig Beschäftigte (ohne geringfügig Beschäftigte) zu einem Quartalsstichtag des Berichtsjahres (hier 2008) hatten, unabhängig davon, ob sie zu einem bestimmten späteren Stand des Unternehmensregisters (hier 30.06.2010) noch wirtschaftlich aktiv waren oder nicht.

Entsprechend werden alle Betriebe ausgewertet, die zu einem Quartalsstichtag des Berichtsjahres (hier 2008) über sozialversicherungspflichtig Beschäftigte verfügten.

### Abweichungen der Unternehmensregisterdaten gegenüber Fachstatistiken

Abweichungen von Angaben des Unternehmensregisters gegenüber einzelnen Fachstatistiken sind durch methodische Unterschiede bedingt. Sie können unter anderem darauf zurückgeführt werden, dass bei den Unternehmenstabellen zusätzlich Unternehmen ohne Umsatzsteuerpflicht, aber mit sozialversicherungspflichtig Beschäftigten berücksichtigt werden, während bei den Betriebstabellen auch Einbetriebsunternehmen ohne sozialversicherungspflichtig Beschäftigte, jedoch mit Umsatzsteuerpflicht gezählt werden. Dadurch weist das Unternehmensregister tendenziell mehr Unternehmen als die Umsatzsteuerstatistik und mehr Betriebe als die Bundesagentur für Arbeit aus.

## Definitionen

### Unternehmen

Ein Unternehmen wird in der amtlichen Statistik als kleinste rechtlich selbstständige Einheit definiert, die aus handels- bzw. steuerrechtlichen Gründen Bücher führt und eine jährliche Feststellung des Vermögensbestandes bzw. des Erfolgs der wirtschaftlichen Tätigkeit vornehmen muss. Das Unternehmen umfasst alle zugehörigen Betriebe. Auch freiberuflich Tätige werden als eigenständige Unternehmen registriert.

### Betrieb

Ein Betrieb ist eine Niederlassung an einem bestimmten Ort. Zu dem Betrieb zählen zusätzlich örtlich und organisatorisch angegliederte Betriebsteile. Es muss mindestens ein Beschäftigter im Auftrag des Unternehmens arbeiten.

### Masterbetrieb

Betriebe eines Unternehmens mit derselben wirtschaftlichen Tätigkeit und in derselben Gemeinde können in dem Material der Bundesagentur für Arbeit zu einem Masterbetrieb zusammengefasst werden. Die sozialversicherungspflichtig Beschäftigten der einem Masterbetrieb zugeordneten Betriebe werden bei dem Masterbetrieb gebündelt ausgewiesen.

### Sozialversicherungspflichtig Beschäftigte

Zu den sozialversicherungspflichtig Beschäftigten zählen alle Arbeitnehmer einschließlich der Auszubildenden, die

kranken-, renten-, pflegeversicherungspflichtig und/oder beitragspflichtig nach dem Recht der Arbeitsförderung sind oder für die von den Arbeitgebern Beitragsanteile nach dem Recht der Arbeitsförderung zu entrichten sind.

### **Wirtschaftssystematische Zuordnung**

Die branchenbezogene Einordnung von Unternehmen und Betrieben des Unternehmensregisters basiert auf der Klassifikation der Wirtschaftszweige, Ausgabe 2008 – WZ 2008.<sup>3)</sup>

### **Jährliche Strukturhebung im Dienstleistungsbereich**

Die erstmals durchgeführte Dienstleistungsstatistik ist eine Stichprobenerhebung bei bundesweit 15 Prozent der Grundgesamtheit. Meldepflichtig sind Unternehmen und Einrichtungen zur Ausübung einer freiberuflichen Tätigkeit in den Abschnitten H, J, L, M und N (WZ 2008). Zur Abbildung der Kostenstrukturen werden Umsatz, tätige Personen, Löhne und Gehälter, Investitionen, Bestände, Aufwendungen und Subventionen erfasst, wobei für Auskunftspflichtige unter 250 000 EUR Jahresumsatz ein stark reduzierter Merkmalskatalog gilt. Ab 2003 wird die statistische Darstellung des Dienstleistungsbereichs durch eine Konjunkturerhebung ergänzt.

### **Gewerbeanzeigenstatistik**

Seit 1996 wird basierend auf der Gewerbeordnung in Deutschland eine bundeseinheitliche Gewerbeanzeigenstatistik durchgeführt. Die Gewerbeanzeigenstatistik stellt eine wichtige Informationsquelle für die Wirtschafts- und Strukturpolitik dar. Sie informiert u. a. über das Gewerbemeldegeschehen nach Rechtsformen, Wirtschaftszweigen und Regionen sowie nach der Staatsangehörigkeit und seit 2003 zusätzlich nach dem Geschlecht. Gleichzeitig hat sie die Aufgabe, Aufschlüsse über das Gründungs- und Stilllegungsverhalten zu liefern. Eine Änderung der Gewerbeordnung im Januar 2003 erlaubt daher auch zusätzliche Fragestellungen und detailliertere Auswertungsmöglichkeiten, die insbesondere eine genauere Darstellung des Gründungs- und Stilllegungsgeschehen ermöglichen. Mit einer weiteren Modifikation der Gewerbeordnung im Jahre 2006 wurde die Statistik der Gewerbemeldungen eingestellt. Seither werden nur noch die Gewerbean- und Gewerbeabmeldungen statistisch erfasst.

### **Rechtsgrundlage**

Rechtsgrundlage für eine bundeseinheitliche Auswertung der Gewerbeanzeigen ist das Gesetz zur Änderung der Gewerbeordnung und sonstiger gewerberechtlicher Vorschriften in der Fassung der Bekanntmachung vom 22. Februar 1999 (BGBl. I S. 202), zuletzt geändert durch Artikel 5 des Gesetzes vom 16. Juli 2007 (BGBl. I S. 1330) in

3) Verordnung (EG) Nr. 1893/2006 des Europäischen Parlaments und des Rates vom 20. Dezember 2006 zur Aufstellung der statistischen Systematik der Wirtschaftszweige NACE Revision 2 (ABl. der EU Nr. L 393 S. 1).

Verbindung mit dem Gesetz über die Statistik für Bundeszwecke (Bundesstatistikgesetz – BStatG) vom 22. Januar 1987 (BGBl. I S. 462, 565), zuletzt geändert durch Artikel 3 des Gesetzes vom 7. September 2007 (BGBl. I S. 2246).

### **Berichtskreis**

Die Anzeigen über den Beginn, die Veränderung oder die Aufgabe einer gewerblichen Tätigkeit sind von den Gewerbetreibenden auf den dafür vorgesehenen Gewerbeanzeigenformularen beim örtlich zuständigen Gewerbeamt zu erstatten.

Gewerbeanzeigenpflichtig sind alle natürlichen und juristischen Personen und Personengesellschaften, die ein Gewerbe aufnehmen, aufgeben oder ändern. Als Gewerbe gilt jede selbstständige Tätigkeit, die auf Dauer angelegt ist und mit der Absicht der Gewinnerzielung betrieben wird. Ausgenommen von der Anzeigepflicht sind die sog. Urproduktion (Land- und Forstwirtschaft, Fischerei, Garten- und Weinbau sowie Bergbau), die freien Berufe (Ärzte, Rechtsanwälte etc.), Versicherungsunternehmen und die Verwaltung eigenen Vermögens. Wird aber eine dieser nichtgewerblichen Tätigkeiten in Verbindung mit einer Gewerbetätigkeit ausgeübt, kommen die allgemeinen Bestimmungen der Gewerbeordnung zur Anwendung.

### **Definitionen**

Die **Gewerbeanmeldungen** umfassen

- die Neuerrichtung eines Betriebes mit der Unterscheidung nach Neugründung und Umwandlung (z. B. Verschmelzung, Spaltung)
- den Zuzug eines bereits bestehenden Betriebes aus dem Bereich einer anderen Gewerbemeldebehörde
- die Übernahme eines bereits bestehenden Betriebes mit der Unterteilung nach Rechtsformwechsel, Gesellschaftereintritt und Erbfolge/Kauf/Pacht.

Die **Gewerbeabmeldungen** betreffen

- die Aufgabe eines Betriebes mit der Unterscheidung nach vollständiger Aufgabe und Umwandlung (z. B. Verschmelzung, Spaltung)
- den Fortzug eines weiterhin bestehenden Betriebes in den Bereich einer anderen Gewerbemeldebehörde
- die Übergabe eines weiterhin bestehenden Betriebes mit der Unterteilung nach Rechtsformwechsel, Gesellschafteraustritt und Erbfolge/Verkauf/Verpachtung.

### **Hinweise**

Bei der Interpretation der Zahlen ist zu beachten, dass nicht in jedem Fall der Gewerbeanmeldung die tatsächliche Ausübung des Gewerbes folgt. Auch Übernahmen und örtliche Verlagerungen von bestehenden Betrieben bringen eine Anmeldung mit sich, ebenso z. B. der Gesellschaftereintritt. Somit sind Gewerbeanmeldungen nur zum Teil mit Neuerrichtungen oder gar Existenzgründungen gleichzusetzen.

Nicht alle Gewerbeabmeldungen erfolgen sofort nach der Einstellung der wirtschaftlichen Tätigkeit. Damit werden die Abmeldungen untererfasst.



**1. Unternehmen und Betriebe sowie sozialversicherungspflichtig Beschäftigte 2008  
nach Wirtschaftsabschnitten und -abteilungen\*)**
**– Auswertungen aus dem Unternehmensregister (Stand 30.06.2010) –**

WZ 2008 Kode	Wirtschaftszweig	Unternehmen <sup>1)</sup>		Betriebe <sup>2)</sup>	
		Anzahl	sozialversiche- rungspflichtig Beschäftigte	Anzahl	sozialversiche- rungspflichtig Beschäftigte
<b>B – N, P – S</b>	<b>Insgesamt . . . . .</b>	<b>756 731</b>	<b>5 787 794</b>	<b>791 593</b>	<b>5 511 830</b>
	davon				
<b>B</b>	<b>Bergbau und Gewinnung von Steinen und Erden . . . . .</b>	<b>341</b>	<b>36 464</b>	<b>376</b>	<b>38 684</b>
	davon				
05	Kohlenbergbau . . . . .	9	.	31	32 366
06	Gewinnung von Erdöl und Erdgas. . . . .	2	.	2	.
07	Erzbergbau. . . . .	2	.	2	.
08	Gewinnung von Steinen und Erden, sonstiger Bergbau	300	4 234	313	5 848
09	Erbringung von Dienstleistungen für den Bergbau und für die Gewinnung von Steinen und Erden . . . . .	28	352	28	.
<b>C</b>	<b>Verarbeitendes Gewerbe . . . . .</b>	<b>54 186</b>	<b>1 376 113</b>	<b>55 742</b>	<b>1 376 238</b>
	davon				
10	Herstellung von Nahrungs- und Futtermitteln . . . . .	5 733	120 147	5 898	114 238
11	Getränkeherstellung. . . . .	270	7 361	282	9 993
12	Tabakverarbeitung. . . . .	7	.	8	755
13	Herstellung von Textilien . . . . .	1 490	23 239	1 507	23 143
14	Herstellung von Bekleidung . . . . .	825	7 572	837	7 407
15	Herstellung von Leder, Lederwaren und Schuhen . . . . .	208	2 665	207	2 537
16	Herstellung von Holz-, Flecht-, Korb- und Korkwaren (ohne Möbel) . . . . .	1 907	20 168	1 923	20 669
17	Herstellung von Papier, Pappe und Waren daraus. . . . .	613	31 167	646	32 962
18	Herstellung von Druckerzeugnissen; Vervielfältigung von bespielten Ton-, Bild- und Datenträgern . . . . .	3 985	35 534	4 010	35 138
19	Kokerei und Mineralölverarbeitung. . . . .	26	.	33	3 589
20	Herstellung von chemischen Erzeugnissen . . . . .	1 012	103 223	1 136	94 623
21	Herstellung von pharmazeutischen Erzeugnissen . . . . .	136	9 969	148	13 690
22	Herstellung von Gummi- und Kunststoffwaren . . . . .	2 115	80 739	2 175	76 478
23	Herstellung von Glas und Glaswaren, Keramik, Verarbeitung von Steinen und Erden . . . . .	2 208	41 935	2 390	40 375
24	Metallerzeugung und -bearbeitung. . . . .	1 341	124 651	1 416	120 333
25	Herstellung von Metallerzeugnissen . . . . .	12 500	214 851	12 638	212 356
26	Herstellung von Datenverarbeitungsgeräten, elektronischen und optischen Erzeugnissen . . . . .	1 992	36 073	2 084	40 008
27	Herstellung von elektrischen Ausrüstungen . . . . .	1 435	95 355	1 517	87 665
28	Maschinenbau . . . . .	4 489	216 275	4 645	220 980
29	Herstellung von Kraftwagen und Kraftwagenteilen . . . . .	714	83 829	775	91 435
30	Sonstiger Fahrzeugbau. . . . .	228	5 566	233	8 670
31	Herstellung von Möbeln . . . . .	3 085	42 746	3 124	41 766
32	Herstellung von sonstigen Waren . . . . .	4 704	28 128	4 753	27 048
33	Reparatur und Installation von Maschinen und Ausrüstungen . . . . .	3 163	42 943	3 357	50 380
<b>D</b>	<b>Energieversorgung . . . . .</b>	<b>2 669</b>	<b>72 085</b>	<b>2 931</b>	<b>62 015</b>
<b>E</b>	<b>Wasserversorgung; Abwasser- und Abfallversorgung und Beseitigung von Umweltverschmutzungen. . . . .</b>	<b>2 223</b>	<b>62 815</b>	<b>2 578</b>	<b>54 106</b>
	davon				
36	Wasserversorgung . . . . .	226	9 439	247	7 493
37	Abwasserentsorgung . . . . .	252	15 866	418	9 195
38	Sammlung, Behandlung und Beseitigung von Abfällen; Rückgewinnung . . . . .	1 649	36 034	1 814	35 576

\*) Klassifikation der Wirtschaftszweige, Ausgabe 2008 (WZ 2008) – 1) Unternehmen mit steuerbarem Umsatz und/oder mit sozialversicherungspflichtig Beschäftigten – 2) Betriebe mit sozialversicherungspflichtig Beschäftigten sowie Einbetriebsunternehmen mit sozialversicherungspflichtig Beschäftigten und/oder mit steuerbarem Umsatz

Noch: 1. Unternehmen und Betriebe sowie sozialversicherungspflichtig Beschäftigte 2008  
nach Wirtschaftsabschnitten und -abteilungen\*)

– Auswertungen aus dem Unternehmensregister (Stand 30.06.2010) –

WZ 2008 Kode	Wirtschaftszweig	Unternehmen <sup>1)</sup>		Betriebe <sup>2)</sup>	
		Anzahl	sozialversiche- rungspflichtig Beschäftigte	Anzahl	sozialversiche- rungspflichtig Beschäftigte
<b>E</b>	noch: <b>Wasserversorgung; Abwasser- und Abfallversor- gung und Beseitigung von Umweltverschmutzungen</b> noch: davon				
39	Beseitigung von Umweltverschmutzungen und sonstige Entsorgung. . . . .	96	1 476	99	1 842
<b>F</b>	<b>Baugewerbe. . . . .</b>	<b>72 838</b>	<b>287 651</b>	<b>73 111</b>	<b>280 694</b>
	davon				
41	Hochbau . . . . .	7 260	42 123	7 298	40 585
42	Tiefbau . . . . .	1 756	32 030	1 798	27 992
43	Vorbereitende Baustellenarbeiten, Bauinstallation und sonstiges Ausbaugewerbe . . . . .	63 822	213 498	64 015	212 117
<b>G</b>	<b>Handel, Instandhaltung und Reparatur von Kraftfahrzeugen . . . . .</b>	<b>159 566</b>	<b>1 081 763</b>	<b>174 965</b>	<b>940 665</b>
	davon				
45	Handel mit Kraftfahrzeugen; Instandhaltung und Reparatur von Kraftfahrzeugen. . . . .	22 397	113 820	23 440	122 636
46	Großhandel (ohne Handel mit Kraftfahrzeugen) . . . . .	46 315	395 490	48 315	371 748
47	Einzelhandel (ohne Handel mit Kraftfahrzeugen) . . . . .	90 854	572 453	103 210	446 281
<b>H</b>	<b>Verkehr und Lagerei . . . . .</b>	<b>24 741</b>	<b>431 413</b>	<b>26 755</b>	<b>302 090</b>
	davon				
49	Landverkehr und Transport in Rohrfernleitungen . . . . .	15 021	105 434	15 220	101 922
50	Schifffahrt . . . . .	285	1 405	296	1 532
51	Luftfahrt . . . . .	126	39 027	144	5 500
52	Lagerei sowie Erbringung von sonstigen Dienstleistungen für den Verkehr . . . . .	6 641	127 543	7 706	141 110
53	Post-, Kurier- und Expressdienste . . . . .	2 668	158 004	3 389	52 026
<b>I</b>	<b>Gastgewerbe . . . . .</b>	<b>52 373</b>	<b>139 431</b>	<b>54 031</b>	<b>141 944</b>
	davon				
55	Beherbergung. . . . .	5 880	36 735	6 183	38 568
56	Gastronomie. . . . .	46 493	102 696	47 848	103 376
<b>J</b>	<b>Information und Kommunikation. . . . .</b>	<b>30 697</b>	<b>240 352</b>	<b>32 007</b>	<b>180 577</b>
	davon				
58	Verlagswesen . . . . .	2 104	24 750	2 365	23 840
59	Herstellung, Verleih und Vertrieb von Filmen und Fernseh- programmen; Kinos; Tonstudios und Verlegen von Musik . . . . .	2 405	7 953	2 450	9 204
60	Rundfunkveranstalter. . . . .	152	13 974	180	11 947
61	Telekommunikation. . . . .	545	91 621	945	23 958
62	Erbringung von Dienstleistungen der Informationstechnologie . . . . .	15 969	89 768	16 424	93 901
63	Informationsdienstleistungen . . . . .	9 522	12 286	9 643	17 727
<b>K</b>	<b>Erbringung von Finanz- und Versicherungsdienstleistungen . . . . .</b>	<b>13 939</b>	<b>212 127</b>	<b>16 212</b>	<b>223 364</b>
	davon				
64	Erbringung von Finanzdienstleistungen. . . . .	2 525	134 685	4 132	140 680
65	Versicherungen, Rückversicherungen und Pensionskassen (ohne Sozialversicherung). . . . .	421	51 015	929	55 773
66	Mit Finanz- und Versicherungsdienstleistungen verbundene Tätigkeiten. . . . .	10 993	26 427	11 151	26 911

Anmerkungen S. 285

Noch: 1. Unternehmen und Betriebe sowie sozialversicherungspflichtig Beschäftigte 2008  
nach Wirtschaftsabschnitten und -abteilungen\*)

– Auswertungen aus dem Unternehmensregister (Stand 30.06.2010) –

WZ 2008 Kode	Wirtschaftszweig	Unternehmen <sup>1)</sup>		Betriebe <sup>2)</sup>	
		Anzahl	sozialversiche- rungspflichtig Beschäftigte	Anzahl	sozialversiche- rungspflichtig Beschäftigte
<b>L</b>	<b>Grundstücks- und Wohnungswesen . . . . .</b>	<b>69 292</b>	<b>50 821</b>	<b>69 523</b>	<b>42 689</b>
<b>M</b>	<b>Erbringung von freiberuflichen, wissenschaftlichen und technischen Dienstleistungen . . . . .</b>	<b>105 344</b>	<b>331 928</b>	<b>107 228</b>	<b>344 757</b>
	davon				
69	Rechts- und Steuerberatung, Wirtschaftsprüfung . . . .	27 275	93 992	27 731	90 356
70	Verwaltung und Führung von Unternehmen und Betrieben; Unternehmensberatung . . . . .	23 834	94 747	24 400	106 014
71	Architektur- und Ingenieurbüros; technische, physikalische und chemische Untersuchung . . . . .	29 061	81 248	29 633	88 335
72	Forschung und Entwicklung . . . . .	1 474	17 920	1 545	16 423
73	Werbung und Marktforschung . . . . .	11 742	28 073	11 913	29 144
74	Sonstige freiberufliche, wissenschaftliche und technische Tätigkeiten . . . . .	10 149	11 266	10 187	9 588
75	Veterinärwesen . . . . .	1 809	.	1 819	4 897
<b>N</b>	<b>Erbringung von sonstigen wirtschaftlichen Dienstleistungen . . . . .</b>	<b>38 250</b>	<b>367 186</b>	<b>40 801</b>	<b>366 722</b>
	davon				
77	Vermietung von beweglichen Sachen . . . . .	6 012	13 357	6 328	16 194
78	Vermittlung und Überlassung von Arbeitskräften . . . .	2 142	122 756	3 404	142 274
79	Reisebüros, Reiseveranstalter und Erbringung sonstiger Reservierungsdienstleistungen . . . . .	3 263	12 508	3 639	15 044
80	Wach- und Sicherheitsdienste sowie Detekteien . . . .	1 336	27 243	1 426	23 212
81	Gebäudebetreuung; Garten- und Landschaftsbau . . . .	16 113	122 920	16 472	117 385
82	Erbringung von wirtschaftlichen Dienstleistungen für Unternehmen und Privatpersonen, a. n. g. . . . .	9 384	68 402	9 532	52 613
<b>P</b>	<b>Erziehung und Unterricht. . . . .</b>	<b>14 989</b>	<b>156 036</b>	<b>16 822</b>	<b>201 131</b>
<b>Q</b>	<b>Gesundheits- und Sozialwesen . . . . .</b>	<b>48 665</b>	<b>717 131</b>	<b>49 735</b>	<b>741 909</b>
	davon				
86	Gesundheitswesen. . . . .	39 788	425 252	40 064	439 504
87	Heime (ohne Erholungs- und Ferienheime) . . . . .	2 704	165 239	3 105	178 882
88	Sozialwesen (ohne Heime) . . . . .	6 173	126 640	6 566	123 523
<b>R</b>	<b>Kunst, Unterhaltung und Erholung . . . . .</b>	<b>23 325</b>	<b>42 477</b>	<b>23 991</b>	<b>48 067</b>
	davon				
90	Kreative, künstlerische und unterhaltende Tätigkeiten	11 147	8 107	11 178	12 296
91	Bibliotheken, Archive, Museen, botanische und zoologische Gärten. . . . .	394	3 137	501	5 021
92	Spiel-, Wett- und Lotteriewesen. . . . .	2 943	10 963	3 355	10 182
93	Erbringung von Dienstleistungen des Sports, der Unterhaltung und der Erholung. . . . .	8 841	20 270	8 957	20 568
<b>S</b>	<b>Erbringung von sonstigen Dienstleistungen . . . . .</b>	<b>43 293</b>	<b>182 001</b>	<b>44 785</b>	<b>166 178</b>
	davon				
94	Interessenvertretungen sowie kirchliche und sonstige religiöse Vereinigungen (ohne Sozialwesen und Sport)	10 227	109 927	10 771	100 759
95	Reparatur von Datenverarbeitungsgeräten und Gebrauchsgütern . . . . .	3 169	7 404	3 264	6 478
96	Erbringung von sonstigen überwiegend persönlichen Dienstleistungen . . . . .	29 897	64 670	30 750	58 941

Anmerkungen S. 285

**2. Betriebe 2008 nach Beschäftigtengrößenklassen und Verwaltungsbezirken**  
**– Auswertungen aus dem Unternehmensregister (Stand: 30.06.2010) –**

Verwaltungsbezirk	Betriebe <sup>1)</sup>				
	insgesamt	davon mit ... sozialversicherungspflichtig Beschäftigten			
		0 – 9	10 – 49	50 – 249	250 und mehr
<b>Kreisfreie Städte</b>					
Düsseldorf . . . . .	39 886	35 951	2 934	791	210
Duisburg . . . . .	16 128	14 387	1 283	382	76
Essen . . . . .	24 518	21 995	1 827	550	146
Krefeld . . . . .	10 632	9 588	784	217	43
Mönchengladbach . . . . .	11 992	10 842	874	242	34
Mülheim an der Ruhr . . . . .	7 745	7 021	555	133	36
Oberhausen . . . . .	7 724	6 847	692	157	28
Remscheid . . . . .	5 339	4 690	506	121	22
Solingen . . . . .	8 119	7 416	555	129	19
Wuppertal . . . . .	15 381	13 996	1 049	279	57
<b>Kreise</b>					
Kleve . . . . .	13 799	12 448	1 111	216	24
Mettmann . . . . .	24 855	22 317	1 929	527	82
Rhein-Kreis Neuss . . . . .	20 871	19 070	1 397	352	52
Viersen . . . . .	14 917	13 555	1 089	246	27
Wesel . . . . .	18 875	17 038	1 507	285	45
<b>Reg.-Bez. Düsseldorf . . . . .</b>	<b>240 781</b>	<b>217 161</b>	<b>18 092</b>	<b>4 627</b>	<b>901</b>
davon					
kreisfreie Städte . . . . .	147 464	132 733	11 059	3 001	671
Kreise. . . . .	93 317	84 428	7 033	1 626	230
<b>Kreisfreie Städte<sup>2)</sup></b>					
Bonn . . . . .	16 196	14 525	1 248	345	78
Köln . . . . .	58 732	53 502	3 892	1 081	257
Leverkusen . . . . .	5 959	5 424	372	125	38
<b>Kreise</b>					
Städteregion Aachen <sup>2)</sup> . . . . .	25 176	22 749	1 895	441	91
darunter Stadt Aachen . . . . .	12 857	11 547	990	265	55
Düren . . . . .	10 512	9 541	755	187	29
Rhein-Erft-Kreis . . . . .	20 500	18 741	1 381	327	51
Euskirchen . . . . .	8 497	7 773	588	118	18
Heinsberg . . . . .	10 722	9 747	814	146	15
Oberbergischer Kreis. . . . .	12 511	11 181	1 052	236	42
Rhein.-Berg. Kreis . . . . .	14 809	13 759	861	169	20
Rhein-Sieg-Kreis . . . . .	26 639	24 533	1 697	367	42
<b>Reg.-Bez. Köln . . . . .</b>	<b>210 253</b>	<b>191 475</b>	<b>14 555</b>	<b>3 542</b>	<b>681</b>
davon					
kreisfreie Städte . . . . .	80 887	73 451	5 512	1 551	373
Kreise. . . . .	129 366	118 024	9 043	1 991	308
<b>Kreisfreie Städte</b>					
Bottrop . . . . .	4 190	3 799	311	68	12
Gelsenkirchen . . . . .	8 263	7 346	696	182	39
Münster . . . . .	13 862	12 239	1 219	337	67

1) Betriebe mit sozialversicherungspflichtig Beschäftigten sowie Einbetriebsunternehmen mit sozialversicherungspflichtig Beschäftigten und/oder mit steuerbarem Umsatz – 2) Seit dem 21.10.2009 bilden die Stadt Aachen und die Gemeinden des aufgelösten Kreises Aachen nach dem Aachen-Gesetz die Städteregion Aachen. Die Städteregion Aachen ist Rechtsnachfolgerin des Kreises Aachen. Die Stadt Aachen wird als regionsangehörige Gemeinde der Städteregion Aachen ausgewiesen.

## Noch: 2. Betriebe 2008 nach Beschäftigtengrößenklassen und Verwaltungsbezirken

– Auswertungen aus dem Unternehmensregister (Stand: 30.06.2010) –

Verwaltungsbezirk	Betriebe <sup>1)</sup>				
	insgesamt	davon mit ... sozialversicherungspflichtig Beschäftigten			
		0 – 9	10 – 49	50 – 249	250 und mehr
Kreise					
Borken . . . . .	16 880	14 828	1 667	339	46
Coesfeld . . . . .	9 550	8 570	805	153	22
Recklinghausen . . . . .	22 048	19 885	1 747	361	55
Steinfurt . . . . .	17 555	15 416	1 705	392	42
Warendorf . . . . .	11 202	9 890	1 072	196	44
<b>Reg.-Bez. Münster . . . . .</b>	<b>103 550</b>	<b>91 973</b>	<b>9 222</b>	<b>2 028</b>	<b>327</b>
davon					
kreisfreie Städte . . . . .	26 315	23 384	2 226	587	118
Kreise. . . . .	77 235	68 589	6 996	1 441	209
Kreisfreie Stadt					
Bielefeld . . . . .	14 396	12 661	1 309	358	68
Kreise					
Gütersloh . . . . .	16 388	14 422	1 491	397	78
Herford . . . . .	11 715	10 365	1 032	284	34
Höxter . . . . .	5 970	5 308	538	102	22
Lippe . . . . .	15 361	13 784	1 272	267	38
Minden-Lübbecke . . . . .	13 597	11 892	1 332	320	53
Paderborn . . . . .	12 762	11 230	1 211	274	47
<b>Reg.-Bez. Detmold . . . . .</b>	<b>90 189</b>	<b>79 662</b>	<b>8 185</b>	<b>2 002</b>	<b>340</b>
davon					
kreisfreie Stadt . . . . .	14 396	12 661	1 309	358	68
Kreise. . . . .	75 793	67 001	6 876	1 644	272
Kreisfreie Städte					
Bochum . . . . .	13 986	12 484	1 129	318	55
Dortmund . . . . .	22 899	20 338	1 937	511	113
Hagen. . . . .	7 465	6 570	668	188	39
Hamm . . . . .	6 027	5 270	582	149	26
Herne . . . . .	4 870	4 345	395	104	26
Kreise					
Ennepe-Ruhr-Kreis . . . . .	14 689	13 248	1 134	259	48
Hochsauerlandkreis . . . . .	12 649	11 219	1 137	251	42
Märkischer Kreis . . . . .	18 573	16 318	1 711	471	73
Olpe . . . . .	5 904	5 169	557	147	31
Siegen-Wittgenstein . . . . .	11 960	10 382	1 222	311	45
Soest . . . . .	12 877	11 394	1 196	242	45
Unna . . . . .	14 921	13 317	1 265	291	48
<b>Reg.-Bez. Arnsberg . . . . .</b>	<b>146 820</b>	<b>130 054</b>	<b>12 933</b>	<b>3 242</b>	<b>591</b>
davon					
kreisfreie Städte . . . . .	55 247	49 007	4 711	1 270	259
Kreise. . . . .	91 573	81 047	8 222	1 972	332
<b>Nordrhein-Westfalen . . . . .</b>	<b>791 593</b>	<b>710 325</b>	<b>62 987</b>	<b>15 441</b>	<b>2 840</b>
davon					
kreisfreie Städte . . . . .	324 309	291 236	24 817	6 767	1 489
Kreise. . . . .	467 284	419 089	38 170	8 674	1 351

Anmerkung S. 288

## 3. Unternehmen/Einrichtungen, tätige Personen, Umsatz, Bruttoentgelte

WZ 2008 Kode	Wirtschaftszweig	Unternehmen/ Einrichtungen	Tätige Personen (30.09.)	
			insgesamt	je Unternehmen/ Einrichtung
		Anzahl		
<b>H</b>	<b>Verkehr und Lagerei</b>	<b>18 163</b>	<b>558 056</b>	<b>31</b>
49	Landverkehr und Transport in Rohrfernleitungen	12 664	180 301	14
49.1	Personenbeförderung im Eisenbahnfernverkehr	24	4 271	178
49.2	Güterbeförderung im Eisenbahnverkehr	76	4 471	59
49.3	Sonstige Personenbeförderung im Landverkehr	5 535	79 247	14
49.4	Güterbeförderung im Straßenverkehr, Umzugstransporte	7 018	91 576	13
49.5	Transport in Rohrfernleitungen	11	736	67
50	Schifffahrt	339	2 057	6
50.1	Personenbeförderung in der See- und Küstenschifffahrt	3	3	1
50.2	Güterbeförderung in der See- und Küstenschifffahrt	54	328	6
50.3	Personenbeförderung in der Binnenschifffahrt	36	668	19
50.4	Güterbeförderung in der Binnenschifffahrt	245	1 058	4
51	Luftfahrt	71	39 248	553
51.1	Personenbeförderung in der Luftfahrt	67	39 180	585
51.2	Güterbeförderung in der Luftfahrt und Raumtransport	4	68	17
52	Lagerei sowie Erbringung von sonstigen Dienstleistungen für den Verkehr	3 296	105 404	32
52.1	Lagerei	282	17 440	62
52.2	Erbringung von sonstigen Dienstleistungen für den Verkehr	3 014	87 964	29
53	Post-, Kurier- und Expressdienste	1 794	231 045	129
53.1	Postdienste von Universaldienstleistungsanbietern	-	-	-
53.2	Sonstige Post-, Kurier- und Expressdienste	1 794	231 045	129
<b>J</b>	<b>Information und Kommunikation</b>	<b>18 791</b>	<b>301 730</b>	<b>16</b>
58	Verlagswesen	1 437	36 182	25
58.1	Verlegen von Büchern und Zeitschriften; sonstiges Verlagswesen (ohne Software)	1 372	35 481	26
58.2	Verlegen von Software	65	701	11
59	Herstellung, Verleih und Vertrieb von Filmen und Fernsehprogrammen; Kinos; Tonstudios und Verlegen von Musik	1 527	11 696	8
59.1	Herstellung von Filmen und Fernsehprogrammen, deren Verleih und Vertrieb; Kinos	1 082	10 574	10
59.2	Tonstudios; Herstellung von Hörfunkbeiträgen; Verlegen von bespielten Tonträgern und Musikalien	445	1 122	3
60	Rundfunkveranstalter	89	2 723	31
60.1	Hörfunkveranstalter	68	500	7
60.2	Fernsehveranstalter	21	2 223	106
61	Telekommunikation	396	134 962	341
61.1	Leitungsgebundene Telekommunikation	75	103 018	1 374
61.2	Drahtlose Telekommunikation	24	24 376	1 016
61.3	Satellitentelekommunikation	120	175	1
61.9	Sonstige Telekommunikation	177	7 393	42
62	Erbringung von Dienstleistungen der Informationstechnologie	12 975	99 006	8
63	Informationsdienstleistungen	2 367	17 162	7
63.1	Datenverarbeitung, Hosting und damit verbundene Tätigkeiten; Webportale	1 088	8 806	8
63.9	Erbringung von sonstigen Informationsdienstleistungen	1 279	8 356	7
<b>L</b>	<b>Grundstücks- und Wohnungswesen</b>	<b>42 440</b>	<b>112 415</b>	<b>3</b>
68	Grundstücks- und Wohnungswesen	42 440	112 415	3
68.1	Kauf und Verkauf von eigenen Grundstücken, Gebäuden und Wohnungen	570	2 985	5
68.2	Vermietung, Verpachtung von eigenen oder geleasteten Grundstücken, Gebäuden und Wohnungen	35 854	73 953	2
68.3	Vermittlung und Verwaltung von Grundstücken, Gebäuden und Wohnungen für Dritte	6 015	35 477	6
<b>M</b>	<b>Erbringung von freiberuflichen, wissenschaftlichen und technischen Dienstleistungen</b>	<b>76 795</b>	<b>435 470</b>	<b>6</b>
69	Rechts- und Steuerberatung, Wirtschaftsprüfung	21 220	130 055	6
69.1	Rechtsberatung	10 672	60 351	6
69.2	Wirtschaftsprüfung und Steuerberatung; Buchführung	10 548	69 704	7
70	Verwaltung und Führung von Unternehmen und Betrieben; Unternehmensberatung	14 989	80 280	5
70.1	Verwaltung und Führung von Unternehmen und Betrieben	4 423	38 806	9
70.2	Public-Relations- und Unternehmensberatung	10 567	41 475	4

\*) Klassifikation der Wirtschaftszweige, Ausgabe 2008 (WZ 2008) – 1) Summe von Umsatz und sonstigen und sonstigen be

## und Investitionen im Dienstleistungsbereich 2008 nach Wirtschaftszweigen\*)

Umsatz <sup>1)</sup>			Bruttoentgelte	Investitionen		WZ 2008 Kode
insgesamt	je Unternehmen/ Einrichtung	je tätige Person (30.09.)		insgesamt	Verhältnis zum Umsatz <sup>1)</sup>	
1 000 EUR					%	
<b>64 146 526</b>	<b>3 532</b>	<b>115</b>	<b>14 561 748</b>	<b>4 992 599</b>	<b>7,8</b>	<b>H</b>
17 722 869	1 399	98	3 593 351	2 175 130	12,3	49
1 442 663	60 111	338	158 687	158 360	11,0	49.1
1 233 380	16 229	276	186 841	48 087	3,9	49.2
4 029 140	728	51	1 321 448	626 318	15,5	49.3
9 530 263	1 358	104	1 882 737	736 617	7,7	49.4
1 487 423	135 220	2 021	43 639	605 748	40,7	49.5
1 614 663	4 763	785	62 548	518 134	32,1	50
408	136	136	-	-	-	50.1
652 872	12 090	1 990	15 002	492 984	75,5	50.2
50 125	1 392	75	14 511	3 816	7,6	50.3
911 258	3 719	861	33 035	21 334	2,3	50.4
8 253 976	116 253	210	2 057 037	989 759	12,0	51
8 220 766	122 698	210	2 054 492	989 735	12,0	51.1
33 210	8 303	488	2 545	25	0,1	51.2
17 195 696	5 217	163	2 688 329	1 097 459	6,4	52
1 226 077	4 348	70	309 217	64 960	5,3	52.1
15 969 619	5 298	182	2 379 113	1 032 499	6,5	52.2
19 359 322	10 791	84	6 160 483	212 117	1,1	53
-	-	-	-	-	-	53.1
19 359 322	10 791	84	6 160 483	212 117	1,1	53.2
<b>89 863 338</b>	<b>4 782</b>	<b>298</b>	<b>12 338 818</b>	<b>7 319 664</b>	<b>8,1</b>	<b>J</b>
6 058 893	4 216	167	1 080 193	93 665	1,5	58
5 856 166	4 268	165	1 054 052	90 915	1,6	58.1
202 727	3 119	289	26 141	2 750	1,4	58.2
1 321 549	865	113	230 613	118 622	9,0	59
1 128 689	1 043	107	212 088	113 685	10,1	59.1
192 860	433	172	18 525	4 937	2,6	59.2
2 532 230	28 452	930	138 463	364 705	14,4	60
137 569	2 023	275	19 262	2 980	2,2	60.1
2 394 661	114 031	1 077	119 201	361 724	15,1	60.2
60 003 822	151 525	445	6 027 370	5 320 176	8,9	61
28 553 494	380 713	277	4 174 788	3 104 220	10,9	61.1
27 762 784	1 156 783	1 139	1 351 490	1 453 542	5,2	61.2
413 341	3 445	2 362	3 584	1 775	0,4	61.3
3 274 203	18 498	443	497 508	760 640	23,2	61.9
17 280 187	1 332	175	4 192 597	1 286 544	7,4	62
2 666 658	1 127	155	669 581	135 951	5,1	63
1 475 085	1 356	168	344 909	84 602	5,7	63.1
1 191 573	932	143	324 672	51 349	4,3	63.9
<b>31 906 277</b>	<b>752</b>	<b>284</b>	<b>1 961 954</b>	<b>14 069 888</b>	<b>44,1</b>	<b>L</b>
31 906 277	752	284	1 961 954	14 069 888	44,1	68
2 796 803	4 907	937	82 950	932 809	33,4	68.1
25 384 476	708	343	908 522	12 324 946	48,6	68.2
3 724 998	619	105	970 482	812 132	21,8	68.3
<b>47 199 533</b>	<b>615</b>	<b>108</b>	<b>12 222 586</b>	<b>1 927 752</b>	<b>4,1</b>	<b>M</b>
8 765 971	413	67	2 403 006	278 720	3,2	69
4 311 417	404	71	898 157	81 782	1,9	69.1
4 454 554	422	64	1 504 849	196 939	4,4	69.2
16 234 072	1 083	202	4 072 754	872 245	5,4	70
11 049 096	2 498	285	2 408 686	738 252	6,7	70.1
5 184 976	491	125	1 664 068	133 993	2,6	70.2

trieblichen Erträgen

## Noch: 3. Unternehmen/Einrichtungen, tätige Personen, Umsatz, Bruttoentgelte

WZ 2008 Kode	Wirtschaftszweig	Unternehmen/ Einrichtungen	Tätige Personen (30.09.)	
			insgesamt	je Unternehmen/ Einrichtung
		Anzahl		
	<b>Noch: Erbringung von freiberuflichen, wissenschaftlichen und technischen Dienstleistungen</b>			
71	Architektur- und Ingenieurbüros; technische, physikalische und chemische Untersuchung	19 804	110 803	6
71.1	Architektur- und Ingenieurbüros	17 965	86 014	5
71.2	Technische, physikalische und chemische Untersuchung	1 839	24 789	13
72	Forschung und Entwicklung	608	24 747	41
72.1	Forschung und Entwicklung im Bereich Natur-, Ingenieur-, Agrarwissenschaften und Medizin	398	23 254	58
72.2	Forschung und Entwicklung im Bereich Rechts-, Wirtschafts- und Sozialwissenschaften sowie im Bereich Sprach-, Kultur- und Kunswissenschaften	210	1 493	7
73	Werbung und Marktforschung	6 859	56 070	8
73.1	Werbung	6 411	51 187	8
73.2	Markt- und Meinungsforschung	448	4 883	11
74	Sonstige freiberufliche, wissenschaftliche und technische Tätigkeiten	11 788	26 085	2
74.1	Ateliers für Textil-, Schmuck-, Grafik- u. ä. Design	4 244	7 115	2
74.2	Fotografie und Fotolabors	1 820	4 350	2
74.3	Übersetzen und Dolmetschen	1 339	2 576	2
74.9	Sonstige freiberufliche, wissenschaftliche und technische Tätigkeiten a. n. g.	4 386	12 045	3
75	Veterinärwesen	1 527	7 430	5
<b>N</b>	<b>Erbringung von sonstigen wirtschaftlichen Dienstleistungen</b>	<b>29 735</b>	<b>650 186</b>	<b>22</b>
77	Vermietung von beweglichen Sachen	4 601	21 943	5
77.1	Vermietung von Kraftwagen	999	5 517	6
77.2	Vermietung von Gebrauchsgütern	1 149	6 125	5
77.3	Vermietung von Maschinen, Geräten und sonstigen beweglichen Sachen	2 324	9 881	4
77.4	Leasing von nichtfinanziellen immateriellen Vermögensgegenständen (ohne Copyrights)	128	420	3
78	Vermittlung und Überlassung von Arbeitskräften	1 486	154 191	104
78.1	Vermittlung von Arbeitskräften	497	17 400	35
78.2	Befristete Überlassung von Arbeitskräften	509	72 451	142
78.3	Sonstige Überlassung von Arbeitskräften	480	64 340	134
79	Reisebüros, Reiseveranstalter und Erbringung sonstiger Reservierungsdienstleistungen	2 073	16 244	8
79.1	Reisebüros und Reiseveranstalter	1 989	15 539	8
79.9	Erbringung sonstiger Reservierungsdienstleistungen	84	705	8
80	Wach- und Sicherheitsdienste sowie Detekteien	833	34 299	41
80.1	Private Wach- und Sicherheitsdienste	517	29 964	58
80.2	Sicherheitsdienste mithilfe von Überwachungs- und Alarmsystemen	56	3 206	57
80.3	Detekteien	260	1 130	4
81	Gebäudebetreuung; Garten- und Landschaftsbau	13 226	265 939	20
81.1	Hausmeisterdienste	2 393	20 539	9
81.2	Reinigung von Gebäuden, Straßen und Verkehrsmitteln	5 222	214 557	41
81.3	Garten- und Landschaftsbau sowie Erbringung von sonstigen gärtnerischen Dienstleistungen	5 612	30 843	5
82	Erbringung von wirtschaftlichen Dienstleistungen für Unternehmen und Privatpersonen a. n. g.	7 515	157 569	21
82.1	Sekretariats- und Schreibdienste, Copy-Shops	1 950	12 100	6
82.2	Call Center	342	38 754	113
82.3	Messe-, Ausstellungs- und Kongressveranstalter	1 084	12 392	11
82.9	Erbringung sonstiger wirtschaftlicher Dienstleistungen für Unternehmen und Privatpersonen	4 139	94 323	23
95	Reparatur von Datenverarbeitungsgeräten und Gebrauchsgütern	1 678	6 938	4
95.1	Reparatur von Datenverarbeitungs- und Telekommunikationsgeräten	107	2 306	22
95.2	Reparatur von Gebrauchsgütern	1 571	4 632	3

Anmerkungen S. 290



## und Investitionen im Dienstleistungsbereich 2008 nach Wirtschaftszweigen\*)

Umsatz <sup>1)</sup>			Bruttoentgelte	Investitionen		WZ 2008 Kode
insgesamt	je Unternehmen/ Einrichtung	je tätige Person (30.09.)		insgesamt	Verhältnis zum Umsatz <sup>1)</sup>	
1 000 EUR					%	
11 533 220	582	104	3 396 198	309 390	2,7	71
9 170 979	510	107	2 335 429	248 548	2,7	71.1
2 362 241	1 285	95	1 060 769	60 842	2,6	71.2
1 718 574	2 827	69	1 000 496	245 124	14,3	72
1 627 938	4 090	70	958 363	244 132	15,0	72.1
90 636	432	61	42 133	993	1,1	72.2
6 493 663	947	116	975 492	124 986	1,9	73
5 913 108	922	116	845 036	115 035	1,9	73.1
580 555	1 296	119	130 456	9 951	1,7	73.2
2 022 265	172	78	302 196	73 224	3,6	74
538 104	127	76	64 458	14 825	2,8	74.1
327 054	180	75	50 141	13 787	4,2	74.2
184 738	138	72	27 392	5 040	2,7	74.3
972 369	222	81	160 205	39 572	4,1	74.9
431 768	283	58	72 444	24 062	5,6	75
<b>35 240 887</b>	<b>1 185</b>	<b>54</b>	<b>9 808 446</b>	<b>2 665 740</b>	<b>7,6</b>	<b>N</b>
5 089 904	1 106	232	334 204	1 867 016	36,7	77
1 653 650	1 655	300	87 770	726 331	43,9	77.1
466 769	406	76	50 573	33 897	7,3	77.2
2 899 151	1 247	293	192 830	1 106 788	38,2	77.3
70 333	549	167	3 031	–	–	77.4
4 534 441	3 051	29	2 840 132	32 443	0,7	78
584 289	1 176	34	286 057	8 518	1,5	78.1
1 921 646	3 775	27	1 261 089	11 136	0,6	78.2
2 028 506	4 226	32	1 292 987	12 789	0,6	78.3
5 201 394	2 509	320	331 180	75 755	1,5	79
5 004 897	2 516	322	314 356	72 511	1,4	79.1
196 497	2 339	279	16 823	3 244	1,7	79.9
978 589	1 175	29	529 314	20 011	2,0	80
804 832	1 557	27	458 700	15 897	2,0	80.1
125 873	2 248	39	60 582	2 777	2,2	80.2
47 884	184	42	10 031	1 337	2,8	80.3
6 583 962	498	25	2 531 790	245 902	3,7	81
1 525 508	637	74	430 600	38 004	2,5	81.1
3 326 197	637	16	1 667 122	85 311	2,6	81.2
1 732 257	309	56	434 068	122 587	7,1	81.3
12 852 597	1 710	82	3 241 827	424 611	3,3	82
342 364	176	28	63 554	14 092	4,1	82.1
2 453 022	7 173	63	870 546	22 449	0,9	82.2
1 823 731	1 682	147	256 059	79 789	4,4	82.3
8 233 480	1 989	87	2 051 668	308 282	3,7	82.9
490 610	292	71	114 940	10 046	2,0	95
235 149	2 198	102	62 207	3 213	1,4	95.1
255 462	163	55	52 733	6 833	2,7	95.2

## 4. Gewerbeanzeigen\*) 2009 nach Wirtschaftszweigen

WZ 2008 Kode <sup>1)</sup>	Wirtschaftsgliederung	Anmeldung			Abmeldung		
		insgesamt		darunter Neuer- richtung <sup>2)</sup>	insgesamt		darunter Aufgabe <sup>3)</sup>
		Anzahl	Veränderung 2009 gegenüber 2008 %	Anzahl	Anzahl	Veränderung 2009 gegenüber 2008 %	Anzahl
<b>A</b>	<b>Land- und Forstwirtschaft, Fischerei . . . . .</b>	<b>785</b>	<b>+0,4</b>	<b>684</b>	<b>626</b>	<b>-3,7</b>	<b>514</b>
<b>B</b>	<b>Bergbau und Gewinnung von Steinen und Erden . . . . .</b>	<b>14</b>	<b>-33,3</b>	<b>9</b>	<b>13</b>	<b>-50,0</b>	<b>9</b>
<b>C</b>	<b>Verarbeitendes Gewerbe . . . . .</b>	<b>5 369</b>	<b>+5,0</b>	<b>4 153</b>	<b>5 162</b>	<b>+2,0</b>	<b>3 947</b>
	darunter						
10	Herstellung von Nahrungs- und Futtermitteln .	557	+6,9	417	577	-11,9	452
11	Getränkeherstellung . . . . .	35	+191,7	30	16	-15,8	12
13	Herstellung von Textilien . . . . .	226	+5,1	199	163	-7,4	137
14	Herstellung von Bekleidung . . . . .	224	+52,4	194	188	+19,0	156
16	Herstellung von Holz-, Flecht-, Korb- und Korkwaren (ohne Möbel) . . . . .	110	+29,4	91	106	+11,6	79
18	Herstellung von Druckerzeugnissen; Vervielfältigung von bespielten Ton-, Bild- und Datenträgern . . . . .	321	-20,5	240	368	-16,7	296
25	Herstellung von Metallernzeugnissen . . . . .	1 147	-7,9	853	1 262	-2,8	971
26	Herstellung von Datenverarbeitungsgeräten, elektronischen und optischen Erzeugnissen .	162	+11,0	117	171	+35,7	118
27	Herstellung von elektrischen Ausrüstungen . .	114	+29,5	80	99	+13,8	77
28	Maschinenbau . . . . .	298	-11,8	203	269	-12,7	170
29	Herstellung von Kraftwagen und Kraftwagen- teilen . . . . .	54	+3,8	42	52	+20,9	37
31	Herstellung von Möbeln . . . . .	99	+2,1	74	95	+14,5	73
<b>D</b>	<b>Energieversorgung . . . . .</b>	<b>10 314</b>	<b>+79,8</b>	<b>10 194</b>	<b>398</b>	<b>+5,6</b>	<b>277</b>
<b>E</b>	<b>Wasserversorgung; Abwasser- und Abfallentsorgung und Beseitigung von Umweltverschmutzungen . . . . .</b>	<b>252</b>	<b>-12,8</b>	<b>192</b>	<b>262</b>	<b>+10,5</b>	<b>208</b>
<b>F</b>	<b>Baugewerbe . . . . .</b>	<b>17 660</b>	<b>+2,8</b>	<b>15 258</b>	<b>15 363</b>	<b>-6,1</b>	<b>13 005</b>
41	Hochbau . . . . .	501	-1,2	389	607	-16,0	496
42	Tiefbau . . . . .	218	+23,9	171	219	+20,3	175
43	Vorbereitende Baustellenarbeiten, Bau- installation und sonstiges Ausbaugewerbe . .	16 941	+2,7	14 698	14 537	-6,0	12 334
<b>G</b>	<b>Handel; Instandhaltung und Reparatur von Kraftfahrzeugen . . . . .</b>	<b>46 424</b>	<b>-0,3</b>	<b>39 309</b>	<b>46 451</b>	<b>-4,6</b>	<b>38 998</b>
45	Handel mit Kraftfahrzeugen; Instandhaltung und Reparatur von Kraftfahrzeugen . . . . .	5 413	-5,0	4 658	5 485	-1,2	4 667
46	Großhandel (ohne Handel mit Kraftfahrzeugen) . . . . .	9 595	-4,8	8 023	9 743	-10,2	8 055
47	Einzelhandel (ohne Handel mit Kraftfahrzeugen) . . . . .	31 416	+2,0	26 628	31 223	-3,3	26 276

\*) ohne Automatenaufsteller und Reisegewerbe – 1) Klassifikation der Wirtschaftszweige, Ausgabe 2008 – 2) ohne Zuzug aus dem Bereich einer anderen Gewerbeldebehörde – 3) ohne Fortzug in den Bereich einer anderen Gewerbeldebehörde

## Noch: 4. Gewerbeanzeigen\*) 2009 nach Wirtschaftszweigen

WZ 2008 Kode <sup>1)</sup>	Wirtschaftsgliederung	Anmeldung			Abmeldung		
		insgesamt		darunter Neuer- richtung <sup>2)</sup>	insgesamt		darunter Aufgabe <sup>3)</sup>
		Anzahl	Veränderung 2009 gegenüber 2008 %	Anzahl	Anzahl	Veränderung 2009 gegenüber 2008 %	Anzahl
<b>H</b>	<b>Verkehr und Lagerei</b> . . . . .	<b>4 764</b>	<b>-5,0</b>	<b>4 108</b>	<b>5 081</b>	<b>-8,1</b>	<b>4 376</b>
	darunter						
49	Landverkehr und Transport in Rohrfernleitungen . . . . .	2 691	-4,3	2 286	2 930	-8,7	2 510
53	Post-, Kurier- und Expressdienste . . . . .	1 189	-0,2	1 079	1 301	-4,1	1 180
<b>I</b>	<b>Gastgewerbe</b> . . . . .	<b>13 825</b>	<b>+3,4</b>	<b>9 456</b>	<b>14 167</b>	<b>-3,0</b>	<b>10 627</b>
55	Beherbergung . . . . .	470	-3,5	320	440	-11,8	321
56	Gastronomie . . . . .	13 355	+3,7	9 136	13 727	-2,7	10 306
<b>J</b>	<b>Information und Kommunikation</b> . . . . .	<b>7 712</b>	<b>-0,8</b>	<b>6 433</b>	<b>6 656</b>	<b>-1,0</b>	<b>5 338</b>
	darunter						
58	Verlagswesen . . . . .	461	+11,6	370	398	+2,1	299
61	Telekommunikation . . . . .	935	-5,7	731	1 027	+3,4	845
62	Erbringung von Dienstleistungen der Informationstechnologie . . . . .	4 890	-7,1	4 108	4 168	-7,4	3 319
63	Informationsdienstleistungen . . . . .	828	+53,6	729	633	+66,1	534
<b>K</b>	<b>Finanz- und Versicherungsdienstleistungen</b> . .	<b>7 667</b>	<b>-3,9</b>	<b>6 155</b>	<b>8 446</b>	<b>+2,0</b>	<b>6 869</b>
	darunter						
66	Mit Finanz- und Versicherungsdienst- leistungen verbundene Tätigkeiten . . . . .	6 629	-7,4	5 459	7 756	+0,6	6 471
<b>L</b>	<b>Grundstücks- und Wohnungswesen</b> . . . . .	<b>3 409</b>	<b>-2,8</b>	<b>2 638</b>	<b>2 727</b>	<b>+1,1</b>	<b>2 014</b>
<b>M</b>	<b>Freiberufliche, wissenschaftliche und technische Dienstleistungen</b> . . . . .	<b>19 148</b>	<b>+3,2</b>	<b>16 776</b>	<b>15 030</b>	<b>+2,2</b>	<b>12 583</b>
	darunter						
70	Verwaltung und Führung von Unternehmen und Betrieben; Unternehmensberatung . . . . .	4 998	+8,0	4 121	3 633	-2,5	2 859
73	Werbung und Marktforschung . . . . .	8 145	-1,3	7 463	6 890	+4,0	6 080
<b>N</b>	<b>Sonstige wirtschaftliche Dienstleistungen</b> . . . .	<b>19 333</b>	<b>+15,2</b>	<b>16 905</b>	<b>16 624</b>	<b>+11,1</b>	<b>14 015</b>
	darunter						
77	Vermietung von beweglichen Sachen . . . . .	1 255	+14,1	892	1 318	+19,6	896
78	Vermittlung und Überlassung von Arbeitskräften . . . . .	874	-7,7	761	819	+18,0	699
79	Reisebüros, Reiseveranstalter und Erbringung sonstiger Reservierungsdienstleistungen . . .	940	+5,3	782	946	-4,9	781
81	Gebäudebetreuung; Garten- und Landschaftsbau . . . . .	7 100	+25,5	6 342	5 531	+15,0	4 789
<b>P</b>	<b>Erziehung und Unterricht</b> . . . . .	<b>2 277</b>	<b>-2,3</b>	<b>2 023</b>	<b>1 487</b>	<b>-6,5</b>	<b>1 235</b>
<b>Q</b>	<b>Gesundheits- und Sozialwesen</b> . . . . .	<b>1 964</b>	<b>+0,6</b>	<b>1 758</b>	<b>1 495</b>	<b>+3,7</b>	<b>1 296</b>
<b>R</b>	<b>Kunst, Unterhaltung und Erholung</b> . . . . .	<b>3 600</b>	<b>+2,6</b>	<b>2 867</b>	<b>3 167</b>	<b>+9,1</b>	<b>2 498</b>
<b>O + S</b>	<b>Öffentliche Verwaltung, Verteidigung; Sozial- versicherung, sonstige Dienstleistungen</b> . . . .	<b>17 811</b>	<b>-3,9</b>	<b>16 015</b>	<b>13 910</b>	<b>-0,8</b>	<b>12 058</b>
<b>A – S</b>	<b>Insgesamt</b> . . . . .	<b>182 328</b>	<b>+4,2</b>	<b>154 933</b>	<b>157 065</b>	<b>-1,2</b>	<b>129 867</b>

Anmerkungen S. 294

**5. Gewerbeanzeigen\*) 2009 nach Art der Niederlassung und Rechtsform sowie nach Geschlecht und Staatsangehörigkeit der Einzelunternehmerinnen und -unternehmer**

Art der Niederlassung Rechtsform Geschlecht Ausgewählte Staatsangehörigkeit	Anmeldung			Abmeldung		
	insgesamt		darunter Neuer- richtung <sup>1)</sup>	insgesamt		darunter Aufgabe <sup>2)</sup>
	Anzahl	Veränderung 2009 gegenüber 2008 %	Anzahl	Anzahl	Veränderung 2009 gegenüber 2008 %	Anzahl
<b>Gewerbeanzeigen insgesamt</b> . . . . .	<b>182 328</b>	<b>+4,2</b>	<b>154 933</b>	<b>157 065</b>	<b>-1,2</b>	<b>129 867</b>
und zwar nach						
Art der Niederlassung						
Hauptniederlassung . . . . .	168 883	+4,5	144 129	144 828	-2,3	120 291
Zweigniederlassung . . . . .	2 630	-11,5	2 005	2 803	+6,5	2 105
unselbstständige Zweigstelle . . . . .	10 815	+4,0	8 799	9 434	+17,4	7 471
Rechtsform des Unternehmens						
Einzelunternehmen . . . . .	146 281	+2,9	127 569	127 537	-2,2	109 037
Personengesellschaften . . . . .	13 795	+4,9	10 536	12 200	-3,1	8 161
davon						
offene Handelsgesellschaft . . . . .	444	-29,5	242	518	-12,8	293
Kommanditgesellschaft . . . . .	380	-14,6	240	468	-8,8	309
Gesellschaft mit beschränkter Haftung & Co. KG/OHG . . . . .	4 263	+2,8	2 924	3 478	+17,4	2 252
Gesellschaft des bürgerlichen Rechts . . . . .	7 571	-1,4	6 166	7 503	-9,0	5 132
sonstige . . . . .	1 137	+362,2	964	233	-13,4	175
Kapitalgesellschaften . . . . .	21 028	+17,2	15 828	16 000	+9,5	11 574
davon						
Aktiengesellschaft . . . . .	744	+22,6	495	732	+35,6	488
Gesellschaft mit beschränkter Haftung . . . . .	16 579	-3,8	12 028	14 803	+6,0	10 828
Unternehmergesellschaft (haftungsbeschränkt) . . . . .	3 676	x	3 287	286	x	187
sonstige . . . . .	29	-71,6	18	179	+57,0	71
eingetragener Verein . . . . .	222	-6,3	194	137	-6,2	106
Genossenschaft . . . . .	62	-13,9	57	33	-46,8	24
sonstige Rechtsformen . . . . .	940	-35,7	749	1 158	+0,9	965
davon						
private Company Limited by Shares .	664	-43,1	520	814	-4,2	677
sonstige ausländische Rechtsformen .	249	-10,4	207	306	+18,1	255
sonstige Rechtsform des öffentlichen und privaten Rechts .	27	+50,0	22	38	-2,6	33
Einzelunternehmer/-innen nach Geschlecht						
männlich . . . . .	95 385	+4,5	82 723	82 898	-2,2	70 342
weiblich . . . . .	50 896	+0,1	44 846	44 639	-2,0	38 695
Staatsangehörigkeit des Inhabers eines Einzelunternehmens						
deutsch . . . . .	115 142	+2,3	100 514	101 642	-2,9	86 594
griechisch . . . . .	1 003	-2,9	815	1 128	-9,1	928
italienisch . . . . .	1 603	+7,2	1 326	1 507	-2,7	1 248
niederländisch . . . . .	818	-2,0	707	781	-1,6	675
polnisch . . . . .	7 804	+0,1	7 055	6 167	-5,7	5 578
rumänisch . . . . .	1 552	+27,9	1 471	885	-7,6	787
türkisch . . . . .	6 717	+5,3	5 398	6 268	+4,0	5 205
sonstige . . . . .	11 642	+7,2	10 283	9 159	+7,6	8 022

\*) ohne Automatenaufsteller und Reisegewerbe – 1) ohne Zuzug aus dem Bereich einer anderen Gewerbeldebehörde – 2) ohne Fortzug in den Bereich einer anderen Gewerbeldebehörde

## 6. Gewerbeanzeigen\*) 2009 nach Verwaltungsbezirken

Verwaltungsbezirk	Anmeldung			Abmeldung		
	insgesamt		darunter Neuer- richtung <sup>1)</sup>	insgesamt		darunter Aufgabe <sup>2)</sup>
	Anzahl	Veränderung 2009 gegenüber 2008 %	Anzahl	Anzahl	Veränderung 2009 gegenüber 2008 %	Anzahl
<b>Kreisfreie Städte</b>						
Düsseldorf . . . . .	8 059	-0,2	7 046	7 123	+4,9	5 939
Duisburg . . . . .	4 946	+2,0	4 352	4 761	+2,0	4 193
Essen . . . . .	5 902	-5,6	5 287	5 777	-3,3	5 079
Krefeld . . . . .	2 421	+3,1	2 166	2 342	+6,9	1 995
Mönchengladbach . . . . .	3 153	+8,4	2 738	2 703	-8,5	2 277
Mülheim an der Ruhr . . . . .	1 148	-22,5	1 060	1 143	-16,8	1 032
Oberhausen . . . . .	1 979	+0,7	1 631	1 936	+2,8	1 613
Remscheid . . . . .	1 088	+7,8	862	1 032	-0,2	827
Solingen . . . . .	1 485	+1,6	1 373	1 213	-7,5	1 137
Wuppertal . . . . .	3 382	-6,4	2 955	3 132	-4,9	2 675
<b>Kreise</b>						
Kleve . . . . .	3 752	+15,9	3 284	3 016	+5,4	2 525
Mettmann . . . . .	5 388	+2,9	4 363	4 964	-11,3	4 022
Rhein-Kreis Neuss . . . . .	4 817	+7,4	3 838	4 114	-5,3	3 192
Viersen . . . . .	3 664	+9,2	3 158	3 051	+1,6	2 582
Wesel . . . . .	4 417	+4,0	3 641	4 200	+0,6	3 466
<b>Reg.-Bez. Düsseldorf . . . . .</b>	<b>55 601</b>	<b>+2,0</b>	<b>47 754</b>	<b>50 507</b>	<b>-1,8</b>	<b>42 554</b>
davon						
kreisfreie Städte . . . . .	33 563	-1,2	29 470	31 162	-1,0	26 767
Kreise . . . . .	22 038	+7,2	18 284	19 345	-3,2	15 787
<b>Kreisfreie Städte</b>						
Aachen . . . . .	2 363	-3,9	1 945	2 290	+7,2	1 777
Bonn . . . . .	3 236	-3,0	2 829	2 813	-2,4	2 328
Köln . . . . .	14 176	+8,0	11 447	10 902	+2,0	8 522
Leverkusen . . . . .	1 371	+6,1	1 225	1 140	+0,4	1 007
<b>Kreise</b>						
Aachen . . . . .	2 991	+1,1	2 471	2 619	+2,1	2 139
Düren . . . . .	2 662	+8,7	2 188	2 199	-2,7	1 739
Rhein-Erft-Kreis . . . . .	5 056	+2,9	4 079	4 351	-3,6	3 488
Euskirchen . . . . .	2 093	+2,2	1 726	1 765	-2,9	1 403
Heinsberg . . . . .	2 840	+1,9	2 388	2 288	-6,1	1 794
Oberbergischer Kreis . . . . .	2 613	+8,3	2 202	2 386	+7,9	1 901
Rhein.-Berg. Kreis . . . . .	3 035	+5,8	2 504	2 647	-3,3	2 147
Rhein-Sieg-Kreis . . . . .	6 266	+7,6	5 142	5 684	+3,7	4 452
<b>Reg.-Bez. Köln . . . . .</b>	<b>48 702</b>	<b>+4,8</b>	<b>40 146</b>	<b>41 084</b>	<b>+0,5</b>	<b>32 697</b>
davon						
kreisfreie Städte . . . . .	21 146	+4,6	17 446	17 145	+1,8	13 634
Kreise . . . . .	27 556	+5,0	22 700	23 939	-0,3	19 063
<b>Kreisfreie Städte</b>						
Bottrop . . . . .	1 074	-1,3	913	880	-8,9	769
Gelsenkirchen . . . . .	2 302	+3,9	1 756	2 309	+7,0	1 808
Münster . . . . .	2 632	+4,7	2 148	2 330	+4,9	1 853

\*) ohne Automatenaufsteller und Reisegewerbe – 1) ohne Zuzug aus dem Bereich einer anderen Gewerbeldebehörde – 2) ohne Fortzug in den Bereich einer anderen Gewerbeldebehörde

## Noch: 6. Gewerbeanzeigen\*) 2009 nach Verwaltungsbezirken

Verwaltungsbezirk	Anmeldung			Abmeldung		
	insgesamt		darunter Neuer- richtung <sup>1)</sup>	insgesamt		darunter Aufgabe <sup>2)</sup>
	Anzahl	Veränderung 2009 gegenüber 2008 %	Anzahl	Anzahl	Veränderung 2009 gegenüber 2008 %	Anzahl
<b>Kreise</b>						
Borken . . . . .	4 321	+23,6	3 870	2 705	+2,6	2 223
Coesfeld . . . . .	1 867	–	1 542	1 460	–5,7	1 146
Recklinghausen . . . . .	5 158	+0,6	4 485	4 574	–7,6	3 941
Steinfurt . . . . .	4 023	+12,1	3 399	2 820	–5,3	2 210
Warendorf . . . . .	2 405	+10,9	2 145	1 617	–5,2	1 348
<b>Reg.-Bez. Münster . . . . .</b>	<b>23 782</b>	<b>+7,8</b>	<b>20 258</b>	<b>18 695</b>	<b>–2,5</b>	<b>15 298</b>
davon						
kreisfreie Städte . . . . .	6 008	+3,3	4 817	5 519	+3,3	4 430
Kreise . . . . .	17 774	+9,4	15 441	13 176	–4,7	10 868
<b>Kreisfreie Stadt</b>						
Bielefeld . . . . .	3 406	+6,6	2 766	3 093	+4,4	2 402
<b>Kreise</b>						
Gütersloh . . . . .	3 180	+2,3	2 635	2 944	+2,0	2 371
Herford . . . . .	2 811	+11,9	2 202	2 518	+5,7	1 801
Höxter . . . . .	1 524	+22,2	1 356	1 028	+13,2	883
Lippe . . . . .	3 403	+8,6	2 957	2 981	–1,0	2 567
Minden-Lübbecke . . . . .	3 171	+10,3	2 679	2 452	–0,4	1 990
Paderborn . . . . .	3 055	+2,2	2 672	2 566	–1,1	2 105
<b>Reg.-Bez. Detmold . . . . .</b>	<b>20 550</b>	<b>+7,8</b>	<b>17 267</b>	<b>17 582</b>	<b>+2,2</b>	<b>14 119</b>
davon						
kreisfreie Stadt . . . . .	3 406	+6,6	2 766	3 093	+4,4	2 402
Kreise . . . . .	17 144	+8,1	14 501	14 489	+1,7	11 717
<b>Kreisfreie Städte</b>						
Bochum . . . . .	3 003	–0,2	2 987	2 661	–8,0	2 637
Dortmund . . . . .	6 260	–3,4	6 087	4 914	–1,6	4 748
Hagen . . . . .	1 635	+2,9	1 338	1 600	–0,5	1 273
Hamm . . . . .	1 566	–0,4	1 436	1 383	–11,2	1 282
Herne . . . . .	1 325	+2,2	1 070	1 376	+7,0	1 162
<b>Kreise</b>						
Ennepe-Ruhr-Kreis . . . . .	3 100	+5,8	2 465	2 764	–8,3	2 170
Hochsauerlandkreis . . . . .	2 766	+4,9	2 420	2 150	–1,1	1 795
Märkischer Kreis . . . . .	3 967	+6,0	3 253	3 607	–6,0	2 935
Olpe . . . . .	1 287	+24,3	1 069	986	+11,5	794
Siegen-Wittgenstein . . . . .	2 196	+3,0	1 845	2 066	–0,6	1 682
Soest . . . . .	3 117	+2,9	2 627	2 626	–4,7	2 171
Unna . . . . .	3 471	+0,7	2 911	3 064	–2,3	2 550
<b>Reg.-Bez. Arnsberg . . . . .</b>	<b>33 693</b>	<b>+2,4</b>	<b>29 508</b>	<b>29 197</b>	<b>–3,4</b>	<b>25 199</b>
davon						
kreisfreie Städte . . . . .	13 789	–1,1	12 918	11 934	–3,3	11 102
Kreise . . . . .	19 904	+5,0	16 590	17 263	–3,5	14 097
<b>Nordrhein-Westfalen . . . . .</b>	<b>182 328</b>	<b>+4,2</b>	<b>154 933</b>	<b>157 065</b>	<b>–1,2</b>	<b>129 867</b>
davon						
kreisfreie Städte . . . . .	77 912	+1,0	67 417	68 853	–0,2	58 335
Kreise . . . . .	104 416	+6,7	87 516	88 212	–1,9	71 532

Anmerkungen S. 297

Das Produzierende Gewerbe umfasst den Bergbau, die Gewinnung von Steinen und Erden, das Verarbeitende Gewerbe, das Baugewerbe sowie die Energie- und Wasserversorgung, Abwasser- und Abfallentsorgung und Beseitigung von Umweltverschmutzungen. In den einzelnen Bereichen werden verschiedene Statistiken laufend erhoben und ausgewertet.

### **Jahresbericht und Monatsbericht für Betriebe des Verarbeitenden Gewerbes sowie des Bergbaus und der Gewinnung von Steinen und Erden**

Der Berichtskreis umfasst einerseits die produzierenden Betriebe von Unternehmen des Verarbeitenden Gewerbes sowie des Bergbaus und der Gewinnung von Steinen und Erden mit 20 und mehr tätigen Personen und andererseits die Betriebe des Verarbeitenden Gewerbes sowie des Bergbaus und der Gewinnung von Steinen und Erden mit 20 und mehr tätigen Personen von Unternehmen der übrigen Wirtschaftsbereiche einschließlich Handwerk.

Aus Gründen einer besseren Repräsentation ist bei folgenden Branchen die Erfassungsgrenze auf 10 und mehr tätige Personen herabgesetzt worden:

- 0811 Gewinnung von Naturwerksteinen und Natursteinen, Kalk- und Gipsstein, Kreide und Schiefer
- 0812 Gewinnung von Kies und Sand, Ton und Kaolin
- 1091 Herstellung von Futtermitteln für Nutztiere
- 1092 Herstellung von Futtermitteln für sonstige Tiere
- 1106 Herstellung von Malz
- 1610 Säge-, Hobel- und Holzimprägnierwerke
- 2363 Herstellung von Frischbeton (Transportbeton)

Grundsätzlich nicht einbezogen werden im Rahmen dieser Statistik die öffentlichen Versorgungsbetriebe sowie die Betriebe des Baugewerbes.

Seit Januar 2007 werden nur die Betriebe mit 50 und mehr tätigen Personen zum Monatsbericht für Betriebe herangezogen. Alle anderen Betriebe müssen nur zum Jahresbericht für Betriebe melden (Beschäftigte zum Stichtag 30. 9., Jahresentgelte und Jahresumsatz). In den Tabellen werden die Ergebnisse beider Erhebungen zusammengefasst dargestellt.

Hinsichtlich der Darstellung der Ergebnisse für Betriebe wird bei den Merkmalen Beschäftigte und Umsätze zwischen einem Nachweis nach fachlichen Betriebsteilen und nach Betrieben unterschieden. Beim Nachweis nach Betrieben werden alle Angaben eines kombinierten Betriebes (örtliche Einheit mit Betriebsteilen in mehreren Wirtschaftszweigen der „Klassifikation der Wirtschaftszweige“, Ausgabe 2008 (WZ 2008) unter dem Wirtschaftszweig nachgewiesen, bei dem – gemessen an der Zahl der Beschäftigten – der Schwerpunkt des Betriebes liegt.

### **Produktionsindex**

Der Produktionsindex zeigt – arbeitstäglich – kurzfristig die Entwicklung der Produktionsleistung der einzelnen

Wirtschaftszweige und des gesamten Produzierenden Gewerbes auf und dient der Konjunkturbeobachtung in diesem bedeutenden Wirtschaftsbereich. Der Nachweis des Produktionsindex erfolgt für Wirtschaftszweige nach der „Klassifikation der Wirtschaftszweige“, Ausgabe 2008 (WZ 2008), und Hauptgruppen.

### **Produktionserhebung**

Von den zum Jahres- bzw. Monatsbericht für Betriebe meldepflichtigen Betrieben wird monatlich bzw. vierteljährlich die Produktion nach den Meldenummern des „Systematischen Güterverzeichnis für Produktionsstatistiken“, Ausgabe 2009 (GP 2009) gemeldet. Die Darstellung der Produktionsdaten erfolgt nach Güterabteilungen und Güterklassen.

Es wird die zum Absatz bestimmte Produktion ausgewiesen. Die Bewertung der zum Absatz bestimmten Produktion erfolgt anhand der jeweiligen Verkaufspreise ab Werk einschließlich Verpackung; nicht einbezogen sind Rabatte und Verbrauchsteuern.

### **Investitionserhebung des Verarbeitenden Gewerbes sowie des Bergbaus und der Gewinnung von Steinen und Erden**

Die Ergebnisse der Investitionserhebung beziehen sich auf Unternehmen (einschl. ihrer Betriebe) des Verarbeitenden Gewerbes sowie des Bergbaus und der Gewinnung von Steinen und Erden mit 20 und mehr Beschäftigten sowie auf Betriebe des Verarbeitenden Gewerbes sowie des Bergbaus und der Gewinnung von Steinen und Erden mit 20 und mehr Beschäftigten von Unternehmen außerhalb dieser Wirtschaftsbereiche. Erfasst werden die Investitionen nach Arten und die Leasingaufwendungen.

### **Systematik der Wirtschaftszweige beim Bauhauptgewerbe (Vorbereitende Baustellenarbeiten, Hoch- und Tiefbau) sowie beim Ausbau-gewerbe (Bauinstallation und sonstiges Baugewerbe)**

Mit Beginn des Berichtsjahres 1996 werden die Ergebnisse der Baugewerbestatistiken nach der EU-einheitlichen „Klassifikation der Wirtschaftszweige, Ausgabe 1993 (WZ 93/Baugewerbe)“ dargestellt. Sie löst die bis dahin benutzte „Systematik der Wirtschaftszweige für das Produzierende Gewerbe (SYPRO)“ ab. Durch die damit verbundenen Berichtskreisverschiebungen sind Betrachtungen von langlaufenden Reihen nur eingeschränkt möglich. Die WZ 93 ist durch die derzeit gültige „Klassifikation der Wirtschaftszweige, Ausgabe 2003 (WZ 2003/Baugewerbe)“ abgelöst worden. Ab Januar 2009 wird eine revidierte Fassung eingesetzt (WZ 2008).

### **Ergänzungserhebung im Bauhauptgewerbe**

Zur jährlichen Ergänzungserhebung im Bauhauptgewerbe, die im Juni eines jeden Jahres durchgeführt wird, sind alle bauhauptgewerblichen Betriebe von Unternehmen und Arbeitsgemeinschaften auskunftspflichtig, so-

weit sich ihre Tätigkeit auf das Inland bezieht. Ab Berichtsjahr 1997 enthalten die dargestellten Ergebnisse auch die Daten der Betriebe, die aufgrund der Handwerkszählung von 1995 (erstmalig) zur Totalerhebung im Bauhauptgewerbe herangezogen worden sind und neu in diesen Berichtskreis aufgenommen wurden.

#### **Monatsbericht und Auftragsstatistiken im Bauhauptgewerbe**

Die monatliche Bauberichterstattung ist eine Teilerhebung; es melden bauhauptgewerbliche Betriebe von Unternehmen mit 20 und mehr tätigen Personen, soweit sich ihre Tätigkeit auf das Inland erstreckt; ebenfalls auskunftspflichtig sind alle Arbeitsgemeinschaften.

#### **Index des Auftragseingangs und der Produktion für das Bauhauptgewerbe**

Die Indizes (Basisjahr 2005 = 100) werden auf der Basis der monatlichen Berichterstattung berechnet. Ihr Nachweis erfolgt nach Bauarten sowie für das Bauhauptgewerbe insgesamt.

#### **Hochgerechneter Monatsbericht im Bauhauptgewerbe**

Aufgrund der Ergänzungserhebung und der Junimeldung des Monatsberichtskreises werden Hochrechnungsfaktoren gebildet, mit deren Hilfe die Ergebnisse der Monatsmelder auf alle Betriebe aufgeschätzt werden.

#### **Jahres- und Investitionserhebung im Bauhauptgewerbe**

Die Erhebung erstreckt sich auf Unternehmen mit 20 und mehr Beschäftigten und Arbeitsgemeinschaften, deren wirtschaftlicher Schwerpunkt im Bauhauptgewerbe liegt.

#### **Jährliche Erhebung im Ausbaugewerbe**

Die jährliche Erhebung im Ausbaugewerbe (Stichtag 30. Juni) ist eine Teilerhebung; meldepflichtig sind ausbaugewerbliche Betriebe von Unternehmen mit 10 und mehr Beschäftigten und die Arbeitsgemeinschaften, soweit sich ihre Tätigkeit auf das Inland bezieht. Ab Berichtsjahr 1997 enthalten die dargestellten Ergebnisse auch die Daten der Betriebe, die aufgrund der Handwerkszählung von 1995 (erstmalig) zur jährlichen Erhebung im Ausbaugewerbe herangezogen worden sind und neu in diesen Berichtskreis aufgenommen wurden.

#### **Vierteljährlicher Bericht im Ausbaugewerbe**

Zur vierteljährlichen Erhebung im Ausbaugewerbe melden ausbaugewerbliche Betriebe von Unternehmen mit 20 und mehr Beschäftigten, soweit deren Tätigkeit sich auf das Inland erstreckt. Ebenfalls auskunftspflichtig sind die Arbeitsgemeinschaften.

#### **Jahres- und Investitionserhebung im Ausbaugewerbe**

Die Erhebung erstreckt sich auf Unternehmen mit 10 und mehr (ab 1997: mit 20 und mehr) Beschäftigten und Arbeitsgemeinschaften, deren wirtschaftlicher Schwerpunkt im Ausbaugewerbe liegt, soweit deren Tätigkeit sich auf das Inland bezieht.

#### **Energie- und Wasserversorgung**

Datengrundlage für die Statistiken des Wirtschaftsbereichs Energie- und Wasserversorgung ist für die Konjunktur- und Strukturdaten das Gesetz über die Statistik im Produzierenden Gewerbe (ProdGewStatG) und für die Energiefachstatistiken das Gesetz über Energiestatistik (EnStatG), das u. a. Erhebungen in der Elektrizitätswirtschaft, Gaswirtschaft, Wärmewirtschaft, über erneuerbare Energieträger und über die Energieverwendung vorsieht.

#### **Vierteljährliche Handwerksberichterstattung**

Mit der vierteljährlichen Handwerksberichterstattung soll die konjunkturelle Entwicklung im zulassungspflichtigen und zulassungsfreien Handwerk beobachtet werden. Ab dem Berichtsjahr 2008 werten die Statistischen Ämter des Bundes und der Länder für die vierteljährliche Handwerksberichterstattung nur noch Verwaltungsdaten aus. Dabei handelt es sich zum einen um Informationen zu den sozialversicherungspflichtig und geringfügig Beschäftigten aus den Meldungen zur Sozialversicherung (Quelle: Bundesagentur für Arbeit) sowie zum anderen um die Umsatzsteuer-Voranmeldungen der Unternehmen (Quelle: Finanzverwaltung). Die Auswertung beruht methodisch auf einer Totalerhebung, bei der die Angaben für alle über das Unternehmensregister identifizierten Handwerksunternehmen ausgewertet werden. Die bisherige Stichprobenerhebung entfällt. Mit der Umstellung der Handwerksberichterstattung auf die Auswertung von Verwaltungsdaten wurden neue Basiswerte für die Ermittlung der Messzahlen festgelegt (Beschäftigte: 30.09.2007 = 100, Umsatz: 2007 = 100).



### 1. Betriebe, Beschäftigte, Entgelte und Umsatz des Verarbeitenden Gewerbes sowie des Bergbaus und der Gewinnung von Steinen und Erden 1995 – 2009\*)

Jahr	Betriebe	Beschäftigte	Entgelte <sup>2)</sup>	Gesamtumsatz <sup>3)</sup>		
				insgesamt	Inlandsumsatz	Auslandsumsatz
	Anzahl (MD <sup>1)</sup> )		Mill. EUR			
1995 . . . .	10 587	1 649 688	53 201	263 851	190 259	73 592
1996 . . . .	10 362	1 586 295	52 487	258 473	181 997	76 476
1997 . . . .	10 054	1 520 595	51 009	266 556	182 962	83 594
1998 . . . .	10 419	1 519 988	51 313	269 928	183 613	86 315
1999 . . . .	10 721	1 496 957	51 453	274 880	184 908	89 972
2000 . . . .	10 689	1 472 072	51 897	299 285	195 442	103 843
2001 . . . .	10 935	1 453 055	51 713	297 324	192 202	105 122
2002 . . . .	10 504	1 381 853	50 371	287 287	184 808	102 479
2003 <sup>4)</sup> . . .	10 596	1 345 222	49 917	286 904	183 578	103 326
2004 . . . .	10 577	1 298 344	49 341	308 303	192 207	116 096
2005 . . . .	10 458	1 273 358	49 154	322 628	197 729	124 899
2006 . . . .	10 210	1 253 547	49 256	329 703	195 602	134 101
2007 <sup>1)</sup> . . .	10 249	1 283 262	50 978	354 367	205 948	148 419
2008 . . . .	10 322	1 297 140	52 845	366 322	214 232	152 090
2008 <sup>5)</sup> . . .	9 962	1 259 689	51 209	355 283	207 266	148 016
2009 . . . .	9 840	1 193 056	47 823	280 184	167 245	112 939

\*) Betriebe von Unternehmen mit im Allgemeinen 20 und mehr Beschäftigten – 1) Aufgrund Artikel 10 des Ersten Gesetzes zum Abbau bürokratischer Hemmnisse werden Betriebe und Beschäftigte ab 2007 mit dem Stand 30. September ausgewiesen. – 2) einschl. Vergütung der Auszubildenden – 3) ohne Umsatzsteuer (MwSt.) – 4) Mit Beginn des Jahres 2003 trat eine neue „Klassifikation der Wirtschaftszweige, Ausgabe 2003 (WZ 2003)“ in Kraft. Hierdurch wird der direkte Vergleich mit den Vorjahren beeinträchtigt. – 5) Mit Beginn des Jahres 2008 trat eine neue „Klassifikation der Wirtschaftszweige, Ausgabe 2008 (WZ 2008)“ in Kraft. Hierdurch wird der direkte Vergleich mit den Vorjahren beeinträchtigt.

### 2. Energieverbrauch des Verarbeitenden Gewerbes sowie des Bergbaus und der Gewinnung von Steinen und Erden 1992 – 2008

Jahr	Energieverbrauch							
	insgesamt	darunter						
		Kohle- verbrauch	Heizölverbrauch		Stromverbrauch		Erdgas, Erdölgas	
	TJ		1 000 t	TJ	Mill. kWh	TJ	Mill. kWh	
1992 . . . .	1 476 908	625 311	180 471	4 339	279 417	77 616	391 709	108 808
1993 . . . .	1 415 729	593 275	176 383	4 246	264 402	73 445	381 669	106 019
1994 . . . .	1 409 906	580 889	185 402	4 459	266 459	74 017	377 156	104 766
1995 <sup>1)</sup> . . .	1 407 384	600 622	163 323	3 940	271 694	75 471	371 745	103 262
1996 . . . .	1 381 870	579 725	166 884	4 023	268 992	74 720	366 270	101 742
1997 . . . .	1 393 976	583 927	168 755	4 071	274 887	76 357	366 407	101 780
1998 . . . .	1 334 981	546 837	158 565	3 824	276 980	76 939	352 599	97 944
1999 . . . .	1 288 397	519 454	153 570	3 704	273 891	76 081	341 482	94 856
2000 . . . .	1 326 752	540 234	147 476	3 555	279 530	77 647	359 512	99 864
2001 . . . .	1 270 131	482 159	156 665	3 777	273 971	76 103	357 335	99 260
2002 . . . .	1 291 549	500 667	161 910	3 903	271 317	75 366	357 655	99 349
2003 . . . .	1 187 942	377 786	86 653	2 113	285 031	79 175	280 707	86 409
2004 . . . .	1 389 625	566 290	79 731	1 948	285 546	79 318	277 471	85 412
2005 . . . .	1 273 681	460 832	131 001	3 172	288 369	80 103	262 585	80 831
2006 . . . .	1 302 423	460 432	99 866	2 396	284 439	79 011	253 509	78 037
2007 . . . .	1 640 783	524 057	108 809	2 618	294 345	81 762	280 604	86 378
2008 <sup>2)</sup> . . .	1 609 123	474 572	118 211	2 849	277 804	77 168	281 771	86 769

1) Mit Beginn des Jahres 1995 trat eine neue „Klassifikation der Wirtschaftszweige, Ausgabe 1993 (WZ 93)“ in Kraft. Hierdurch wird der direkte Vergleich mit den Vorjahren beeinträchtigt. – 2) Mit Beginn des Jahres 2008 trat eine neue „Klassifikation der Wirtschaftszweige, Ausgabe 2008 (WZ 2008)“ in Kraft. Hierdurch wird der direkte Vergleich mit den Vorjahren beeinträchtigt.

**3. Produktionsindex für das  
– arbeits**
**2005**

Systematik	Wirtschaftszweig Hauptgruppe	Gewichtung %	2007	2008	2009	Jan.	Febr.	März	April
B	Bergbau und Gewinnung von Steinen und Erden . . . . darunter	0,4	98,5	100,2	88,6	75,6	81,4	91,2	90,1
05	Kohlenbergbau . . . . .	0,1	89,8	79,0	64,9	65,4	60,4	63,7	57,2
08	Gewinnung von Steinen und Erden, sonstiger Bergbau . . . . .	0,2	101,6	107,3	96,8	79,5	88,7	100,2	100,9
C	Verarbeitendes Gewerbe . . . . . darunter	77,8	109,5	109,6	89,5	83,8	81,4	89,4	85,6
10	Herstellung von Nahrungs- und Futtermitteln . . . . .	5,0	109,0	115,6	113,7	104,4	108,0	117,5	111,8
11	Getränkeherstellung . . . . .	1,3	95,3	92,1	90,9	78,6	80,0	83,4	93,8
12	Tabakverarbeitung . . . . .	0,1	99,3	103,1	105,0	97,8	100,1	108,8	103,7
13	Herstellung von Textilien . . . . .	1,0	98,5	95,3	75,9	69,2	68,6	72,2	72,0
14	Herstellung von Bekleidung . . . . .	0,3	93,3	75,4	64,0	57,1	83,7	78,7	56,1
15	Herstellung von Leder, Lederwaren und Schuhen . . . .	0,1	105,5	107,7	93,3	83,3	91,1	101,0	84,8
16	Herstellung von Holz-, Flecht-, Korb- und Korkwaren (ohne Möbel) . . . . .	0,9	102,9	97,2	88,7	80,3	77,6	85,0	88,1
17	Herstellung von Papier, Pappe und Waren daraus . . . .	2,1	103,0	98,5	75,5	76,0	71,3	76,5	72,5
18	Herstellung von Druckerzeugnissen, Vervielfältigung von bespielten Ton-, Bild- und Datenträgern . . . . .	1,6	105,0	102,5	95,2	89,2	89,4	97,3	88,3
19	Kokerei und Mineralölverarbeitung . . . . .	5,8	108,9	117,1	88,1	91,6	73,4	85,3	95,8
20	Herstellung von chemischen Erzeugnissen . . . . .	11,0	97,3	94,3	83,0	74,4	71,0	75,4	81,4
21	Herstellung von pharmazeutischen Erzeugnissen . . . .	1,2	111,6	114,9	109,6	113,3	95,0	78,4	115,2
22	Herstellung von Gummi- und Kunststoffwaren . . . . .	3,3	111,9	109,8	95,9	89,2	86,0	94,5	90,8
23	Herstellung von Glas- und Glaswaren, Keramik, Verarbeitung von Steinen und Erden . . . . .	2,0	105,2	104,3	90,3	74,2	81,3	88,1	90,7
24	Metallerzeugung und -bearbeitung . . . . .	7,6	110,6	109,2	77,6	77,7	76,0	71,1	64,7
25	Herstellung von Metallerzeugnissen . . . . .	7,8	114,4	112,6	84,7	82,7	78,8	85,5	79,3
26	Herstellung von Datenverarbeitungsgeräten, elektronischen und optischen Erzeugnissen . . . . .	2,4	117,6	103,6	84,8	75,3	76,3	81,4	80,8
27	Herstellung von elektrischen Ausrüstungen . . . . .	4,5	114,7	115,9	97,0	95,9	89,1	99,4	93,5
28	Maschinenbau . . . . .	10,1	121,4	131,0	102,2	94,1	95,9	116,9	97,3
29	Herstellung von Kraftwagen und Kraftwagenteilen . . . .	5,3	106,2	93,5	66,2	54,6	58,1	66,6	57,8
30	Sonstiger Fahrzeugbau . . . . .	0,4	91,8	95,0	95,4	83,2	87,8	97,7	95,6
31	Herstellung von Möbeln . . . . .	1,9	112,7	110,0	94,4	85,7	89,0	99,7	93,8
32	Herstellung von sonstigen Waren . . . . .	0,5	109,7	110,2	96,7	90,4	91,7	102,1	92,3
33	Reparatur und Instandhaltung von Maschinen und Ausrüstungen . . . . .	1,6	117,1	128,6	110,3	82,2	89,6	119,9	93,8
<b>B – C</b>	<b>Verarbeitendes Gewerbe sowie Bergbau und Gewinnung von Steinen und Erden . . . . .</b>	<b>78,2</b>	<b>109,5</b>	<b>109,5</b>	<b>89,6</b>	<b>83,7</b>	<b>81,4</b>	<b>89,5</b>	<b>85,6</b>
<b>B – D, F</b>	<b>Produzierendes Gewerbe (einschl. Bau und Energie) . .</b>	<b>100,0</b>	<b>109,0</b>	<b>108,9</b>	<b>91,4</b>	<b>84,4</b>	<b>82,7</b>	<b>91,5</b>	<b>87,8</b>
	Vorleistungsgüterproduzenten . . . . .	38,1	107,9	106,4	85,9	81,3	78,0	82,9	80,4
	Investitionsgüterproduzenten . . . . .	20,8	114,2	114,3	89,0	78,5	81,6	97,1	82,9
	Gebrauchsgüterproduzenten . . . . .	2,7	111,4	108,8	93,9	88,2	88,4	98,7	91,0
	Verbrauchsgüterproduzenten . . . . .	10,7	105,9	107,8	102,9	96,8	95,8	100,3	100,6
	Energie . . . . .	15,5	107,8	109,6	88,2	101,3	84,4	88,0	84,9

**Produzierende Gewerbe 2007 – Juni 2010****täglich –****= 100**

Mai	Juni	Juli	Aug.	Sept.	Okt.	Nov.	Dez.	Jan.	Febr.	März	April	Mai	Juni	Systematik
2009								2010						
87,4	89,6	93,8	90,1	98,3	95,8	96,6	72,9	69,0	73,1	96,5	87,0	87,8	91,8	B
59,3	56,2	61,1	69,6	73,2	81,3	70,1	60,7	65,2	49,4	52,2	48,6	55,2	57,8	05
97,8	100,8	105,0	98,2	106,2	101,7	105,8	76,4	71,2	81,7	110,6	100,0	99,7	102,4	08
87,4	87,6	92,8	89,9	96,2	99,7	96,6	84,1	87,0	86,1	102,5	94,3	96,8	100,1	C
108,5	105,1	111,1	110,4	115,9	130,2	126,6	114,5	106,2	102,5	119,5	106,8	110,9	107,3	10
103,1	99,8	101,9	104,3	88,3	84,4	84,6	88,0	77,4	71,0	91,0	90,4	96,0	107,7	11
102,8	105,7	94,6	113,3	118,0	126,3	111,9	76,7	105,5	110,0	120,2	106,9	94,1	103,6	12
72,6	73,1	91,6	79,3	80,8	92,3	80,4	58,6	73,4	73,4	84,1	81,9	85,8	86,6	13
46,9	54,7	74,1	77,4	71,9	56,8	61,0	50,1	70,2	70,9	78,1	54,2	46,9	55,8	14
84,6	94,7	106,7	89,5	97,2	112,2	106,5	68,4	98,0	96,3	109,0	98,7	100,2	105,1	15
85,8	85,1	95,0	90,0	97,6	106,4	97,0	77,0	81,7	81,3	97,7	89,2	91,8	90,4	16
72,7	73,2	77,2	76,2	77,8	83,5	80,5	68,1	81,6	77,3	87,4	80,3	83,3	83,6	17
86,5	88,1	89,5	95,3	102,0	105,0	113,5	98,4	92,7	90,6	103,8	92,6	87,8	92,1	18
103,5	102,7	95,1	93,9	74,3	81,9	80,1	80,0	92,3	86,7	93,5	91,6	93,6	96,7	19
84,3	83,5	89,5	84,2	91,4	93,4	89,4	77,6	90,2	88,3	107,0	98,7	96,4	102,7	20
124,4	104,0	125,7	99,6	110,3	124,0	125,1	100,6	120,5	103,8	125,8	110,2	125,8	117,1	21
92,8	97,5	102,8	98,2	104,2	110,7	106,4	77,3	95,2	94,2	109,7	102,6	107,9	109,7	22
92,3	94,6	96,1	95,8	98,4	102,9	97,6	72,0	70,1	71,5	94,7	91,7	94,1	96,1	23
68,8	72,2	80,6	80,6	83,7	90,4	91,4	74,5	89,4	88,8	103,6	96,5	99,8	100,4	24
81,8	83,7	88,0	83,8	91,7	95,3	95,0	70,7	82,1	85,2	98,3	91,3	95,9	98,3	25
78,1	78,4	87,0	87,0	91,9	98,0	98,0	85,8	85,2	85,1	101,7	91,8	94,5	99,5	26
91,5	91,7	96,3	97,6	101,4	114,0	107,6	85,4	99,5	98,0	111,2	102,3	104,5	110,5	27
92,1	99,4	96,0	91,7	121,8	102,8	102,3	115,6	79,5	79,5	108,7	95,2	97,1	106,9	28
63,5	66,2	74,5	68,1	74,9	89,3	71,8	49,2	63,0	68,4	79,3	76,0	76,9	81,6	29
97,6	95,2	103,3	98,9	96,8	103,1	104,1	81,7	74,4	77,5	83,4	83,0	80,7	81,0	30
85,9	87,5	99,9	95,0	98,9	118,1	104,8	74,1	81,4	91,2	106,2	87,9	93,1	94,6	31
89,6	86,8	94,2	85,9	100,1	121,2	113,4	92,5	92,1	101,5	112,6	98,3	95,1	98,9	32
107,1	101,7	116,1	105,0	141,3	104,9	120,4	141,8	78,2	87,5	120,4	94,5	95,3	112,3	33
<b>87,4</b>	<b>87,6</b>	<b>92,9</b>	<b>89,9</b>	<b>96,2</b>	<b>99,7</b>	<b>96,7</b>	<b>84,0</b>	<b>86,9</b>	<b>86,1</b>	<b>102,5</b>	<b>94,3</b>	<b>96,7</b>	<b>100,0</b>	<b>B – C</b>
<b>88,3</b>	<b>89,6</b>	<b>95,5</b>	<b>91,4</b>	<b>97,5</b>	<b>102,7</b>	<b>99,2</b>	<b>86,0</b>	<b>85,6</b>	<b>85,6</b>	<b>103,4</b>	<b>97,1</b>	<b>98,6</b>	<b>100,9</b>	<b>B – D, F</b>
83,2	84,1	90,8	87,0	92,9	99,4	94,7	76,6	90,3	89,3	104,8	98,0	99,9	103,0	
82,9	86,1	88,4	84,4	103,8	95,4	94,0	92,9	72,3	74,7	96,2	85,8	87,5	94,7	
87,3	88,2	91,7	97,2	98,9	115,7	105,9	75,3	87,3	93,4	106,0	92,8	96,7	99,3	
100,5	97,5	105,3	102,8	105,6	116,1	113,5	100,4	98,7	94,9	110,2	100,6	103,8	102,8	
85,1	88,5	88,4	84,0	82,1	88,7	88,6	94,0	103,0	96,7	98,8	95,1	95,8	94,8	

**4. Betriebe, Beschäftigte, Entgelte und Umsatz des Verarbeitenden Gewerbes sowie des Bergbaus und der Gewinnung von Steinen und Erden 2009\*) nach Wirtschaftszweigen**

Systematik	Wirtschaftszweig	Betriebe	Beschäftigte	Entgelte	Gesamtumsatz	
		am 30.09.			insgesamt	darunter Auslandsumsatz
		Anzahl		1 000 EUR		
<b>B</b>	<b>Bergbau und Gewinnung von Steinen und Erden</b> .....	<b>166</b>	<b>35 736</b>	<b>1 373 090</b>	<b>2 696 236</b>	<b>218 989</b>
	davon					
05	Kohlenbergbau .....	29	31 560	1 217 536	1 899 681	45 860
06	Gewinnung von Erdöl und Erdgas .....	1	.	.	.	.
08	Gewinnung von Steinen und Erden, sonstiger Bergbau .....	135	.	.	.	.
09	Erbringung von Dienstleistungen für den Bergbau und für die Gewinnung von Steinen und Erden .....	1	.	.	.	.
<b>C</b>	<b>Verarbeitendes Gewerbe</b> .....	<b>9 674</b>	<b>1 157 320</b>	<b>46 449 642</b>	<b>277 487 289</b>	<b>112 719 579</b>
	davon					
10	Herstellung von Nahrungs- und Futtermitteln	949	85 942	2 481 534	28 869 977	5 248 775
11	Getränkeherstellung .....	75	9 777	372 275	3 736 591	268 360
12	Tabakverarbeitung .....	5	767	27 002	213 289	55 122
13	Herstellung von Textilien .....	214	18 820	575 431	2 664 016	1 072 283
14	Herstellung von Bekleidung .....	76	6 022	196 248	1 785 307	664 727
15	Herstellung von Leder, Lederwaren und Schuhen .....	25	2 184	63 132	458 046	141 538
16	Herstellung von Holz-, Flecht-, Korb- und Korkwaren (ohne Möbel) .....	220	16 261	520 748	3 007 629	719 147
17	Herstellung von Papier, Pappe und Waren daraus .....	221	30 428	1 184 786	7 755 814	3 224 876
18	Herstellung von Druckerzeugnissen; Vervielfältigung von bespielten Ton-, Bild- und Datenträgern .....	343	25 917	936 043	4 048 050	616 068

\*) Betriebe von Unternehmen mit im Allgemeinen 20 und mehr Beschäftigten

Noch: 4. Betriebe, Beschäftigte, Entgelte und Umsatz des Verarbeitenden Gewerbes sowie des Bergbaus und der Gewinnung von Steinen und Erden 2009\*) nach Wirtschaftszweigen

Systematik	Wirtschaftszweig	Betriebe	Beschäftigte	Entgelte	Gesamtumsatz	
		am 30.09.			insgesamt	darunter Auslandsumsatz
		Anzahl		1 000 EUR		
19	Kokerei und Mineralölverarbeitung . . . . .	16	5 933	338 198	6 585 230	556 009
20	Herstellung von chemischen Erzeugnissen . .	412	85 202	4 415 068	36 656 296	19 382 634
21	Herstellung von pharmazeutischen Erzeugnissen . . . . .	48	14 872	807 166	4 597 470	2 325 192
22	Herstellung von Gummi- und Kunststoffwaren . . . . .	685	67 028	2 356 411	11 599 211	4 441 679
23	Herstellung von Glas und Glaswaren, Keramik, Verarbeitung von Steinen und Erden . . . . .	571	32 682	1 261 757	7 179 573	1 920 850
24	Metallerzeugung und -bearbeitung . . . . .	458	109 704	4 545 287	31 216 865	10 868 994
25	Herstellung von Metallerzeugnissen . . . . .	1 887	159 386	5 683 794	23 747 937	7 638 873
26	Herstellung von Datenverarbeitungsgeräten, elektronischen und optischen Erzeugnissen . . . . .	289	27 968	1 180 720	5 143 647	2 298 708
27	Herstellung von elektrischen Ausrüstungen . .	472	83 849	3 433 797	16 271 375	7 713 370
28	Maschinenbau . . . . .	1 403	197 354	8 815 859	39 196 905	22 485 271
29	Herstellung von Kraftwagen und Kraftwagenteilen . . . . .	240	81 983	3 535 039	26 972 681	16 531 032
30	Sonstiger Fahrzeugbau . . . . .	50	9 734	399 018	1 778 147	1 140 658
31	Herstellung von Möbeln . . . . .	318	33 518	1 129 608	6 205 048	1 624 646
32	Herstellung von sonstigen Waren . . . . .	212	13 233	407 463	1 720 714	467 672
33	Reparatur und Installation von Maschinen und Ausrüstungen . . . . .	485	38 756	1 783 259	6 077 472	1 313 095
<b>B - C</b>	<b>Verarbeitendes Gewerbe sowie Bergbau und Gewinnung von Steinen und Erden . . .</b>	<b>9 840</b>	<b>1 193 056</b>	<b>47 822 732</b>	<b>280 183 525</b>	<b>112 938 567</b>

Anmerkung S. 304

**5. Betriebe, Beschäftigte, Entgelte und Umsatz des Verarbeitenden Gewerbes sowie des Bergbaus und der Gewinnung von Steinen und Erden 2009\*) nach Verwaltungsbezirken**

Verwaltungsbezirk	Betriebe	Beschäftigte	Entgelte	Gesamtumsatz	
	am 30.09.			insgesamt	darunter Auslandsumsatz
	Anzahl			1 000 EUR	
<b>Kreisfreie Städte</b>					
Düsseldorf .....	141	33 695	1 686 417	9 999 122	4 138 111
Duisburg .....	150	35 652	1 568 485	9 381 518	2 517 079
Essen .....	163	17 229	773 925	4 100 830	1 295 086
Krefeld .....	115	20 574	941 603	6 574 838	3 438 756
Mönchengladbach .....	121	15 454	674 748	3 352 904	1 653 607
Mülheim an der Ruhr ...	71	12 525	583 577	3 504 234	914 356
Oberhausen .....	64	7 828	389 419	2 241 007	1 210 502
Remscheid .....	148	14 198	577 824	2 568 238	1 287 195
Solingen .....	139	11 794	402 319	1 795 795	637 722
Wuppertal .....	212	24 751	1 090 491	3 188 350	1 503 957
<b>Kreise</b>					
Kleve .....	155	11 753	413 495	3 101 451	1 317 057
Mettmann .....	389	41 697	1 748 276	7 860 684	3 079 416
Rhein-Kreis Neuss .....	158	26 692	1 288 494	8 776 444	4 404 317
Viersen .....	183	14 821	530 355	3 014 948	791 619
Wesel .....	181	21 834	847 147	4 888 305	2 254 827
<b>Reg.-Bez. Düsseldorf</b> .....	<b>2 390</b>	<b>310 497</b>	<b>13 516 575</b>	<b>74 348 668</b>	<b>30 443 607</b>
davon					
kreisfreie Städte .....	1 324	193 700	8 688 808	46 706 836	18 596 371
Kreise .....	1 066	116 797	4 827 767	27 641 832	11 847 236
<b>Kreisfreie Städte</b>					
Aachen .....	100	15 710	644 285	2 995 134	1 351 140
Bonn .....	61	7 805	301 411	1 046 344	395 767
Köln .....	267	50 084	2 486 095	23 482 670	13 468 786
Leverkusen .....	48	12 769	686 862	5 746 171	3 989 152
<b>Kreise</b>					
Aachen .....	142	18 902	761 566	4 465 081	1 897 677
Düren .....	137	16 486	680 138	3 207 789	1 636 129
Rhein-Erft-Kreis .....	159	20 972	996 834	8 121 841	2 897 457
Euskirchen .....	89	9 696	371 292	1 779 482	515 712
Heinsberg .....	118	9 627	320 852	1 730 408	754 909
Oberbergischer Kreis ...	258	30 439	1 133 008	5 349 594	2 081 417
Rhein.-Berg. Kreis .....	121	12 361	469 850	1 957 124	774 654
Rhein-Sieg-Kreis .....	243	22 066	824 463	4 614 399	1 776 647
<b>Reg.-Bez. Köln</b> .....	<b>1 743</b>	<b>226 917</b>	<b>9 676 655</b>	<b>64 496 038</b>	<b>31 539 448</b>
davon					
kreisfreie Städte .....	476	86 368	4 118 653	33 270 319	19 204 845
Kreise .....	1 267	140 549	5 558 003	31 225 718	12 334 602
<b>Kreisfreie Städte</b>					
Bottrop .....	49	9 023	301 392	1 606 600	192 142
Gelsenkirchen .....	91	11 245	508 484	3 745 799	960 531
Münster .....	90	9 642	411 665	2 934 983	941 867

\*) Betriebe von Unternehmen mit im Allgemeinen 20 und mehr Beschäftigten

**Noch: 5. Betriebe, Beschäftigte, Entgelte und Umsatz des Verarbeitenden Gewerbes  
sowie des Bergbaus und der Gewinnung von Steinen und Erden 2009\*) nach Verwaltungsbezirken**

Verwaltungsbezirk	Betriebe	Beschäftigte	Entgelte	Gesamtumsatz	
	am 30.09.			insgesamt	darunter Auslandsumsatz
	Anzahl			1 000 EUR	
<b>Kreise</b>					
Borken .....	322	33 084	1 161 644	6 020 465	2 039 164
Coesfeld .....	122	11 412	387 679	3 146 984	918 115
Recklinghausen .....	207	24 416	988 971	7 576 465	3 352 408
Steinfurt .....	302	33 257	1 138 342	6 100 329	2 170 117
Warendorf .....	206	25 927	1 018 752	5 159 183	1 905 002
<b>Reg.-Bez. Münster</b> .....	<b>1 389</b>	<b>158 006</b>	<b>5 916 930</b>	<b>36 290 809</b>	<b>12 479 345</b>
davon					
kreisfreie Städte .....	230	29 910	1 221 541	8 287 382	2 094 540
Kreise .....	1 159	128 096	4 695 388	28 003 426	10 384 806
<b>Kreisfreie Stadt</b>					
Bielefeld .....	184	20 831	840 451	3 526 181	1 197 551
<b>Kreise</b>					
Gütersloh .....	333	50 198	1 849 168	14 355 578	4 577 607
Herford .....	270	26 760	907 899	5 280 544	1 441 988
Höxter .....	88	9 241	287 526	1 732 090	480 184
Lippe .....	250	27 424	966 451	4 374 035	1 741 791
Minden-Lübbecke .....	271	28 823	1 024 316	5 356 491	1 663 820
Paderborn .....	219	26 900	986 638	5 358 417	1 844 350
<b>Reg.-Bez. Detmold</b> .....	<b>1 615</b>	<b>190 177</b>	<b>6 862 450</b>	<b>39 983 336</b>	<b>12 947 292</b>
davon					
kreisfreie Stadt .....	184	20 831	840 451	3 526 181	1 197 551
Kreise .....	1 431	169 346	6 021 998	36 457 155	11 749 740
<b>Kreisfreie Städte</b>					
Bochum .....	139	19 983	773 898	7 462 779	3 270 021
Dortmund .....	184	20 025	854 923	4 459 670	1 729 285
Hagen .....	132	14 305	587 684	3 319 081	1 146 115
Hamm .....	73	10 736	399 241	2 471 424	753 768
Herne .....	47	12 426	412 000	1 157 041	608 183
<b>Kreise</b>					
Ennepe-Ruhr-Kreis .....	288	29 913	1 214 004	6 066 550	2 792 824
Hochsauerlandkreis .....	289	29 058	1 028 906	5 729 837	1 866 312
Märkischer Kreis .....	613	62 337	2 340 724	10 497 906	4 012 782
Olpe .....	216	22 393	822 564	4 090 025	1 260 394
Siegen-Wittgenstein .....	311	35 481	1 487 306	8 689 077	4 252 600
Soest .....	220	28 714	1 074 267	6 254 019	2 326 749
Unna .....	191	22 088	854 606	4 867 263	1 509 844
<b>Reg.-Bez. Arnsberg</b> .....	<b>2 703</b>	<b>307 459</b>	<b>11 850 122</b>	<b>65 064 673</b>	<b>25 528 876</b>
davon					
kreisfreie Städte .....	575	77 475	3 027 746	18 869 995	7 507 372
Kreise .....	2 128	229 984	8 822 377	46 194 677	18 021 505
<b>Nordrhein-Westfalen</b> .....	<b>9 840</b>	<b>1 193 056</b>	<b>47 822 732</b>	<b>280 183 525</b>	<b>112 938 567</b>
davon					
kreisfreie Städte .....	2 789	408 284	17 897 199	110 660 713	48 600 679
Kreise .....	7 051	784 772	29 925 533	169 522 808	64 337 889

Anmerkung S. 306

### 6. Betriebe, Beschäftigte, Entgelte und Umsatz des Verarbeitenden von Steinen und Erden 2009\*) nach

Systematik	Wirtschaftszweig	Betriebe mit ... Beschäftigten	Betriebe	Beschäftigte
			am 30.09.	
			Anzahl	
<b>B</b>	<b>Bergbau und Gewinnung von Steinen und Erden . . . . .</b>	unter 50	<b>129</b>	<b>2 129</b>
		50 bis 99	<b>8</b>	<b>511</b>
		100 bis 249	<b>7</b>	<b>1 256</b>
		250 bis 499	<b>7</b>	<b>2 181</b>
		500 bis 999	<b>5</b>	<b>3 823</b>
		1 000 und mehr	<b>10</b>	<b>25 836</b>
	<b>Zusammen</b>	<b>166</b>	<b>35 736</b>	
05	Kohlenbergbau . . . . .	unter 50	4	.
		100 bis 249	6	.
		250 bis 499	5	.
		500 bis 999	4	.
		1 000 und mehr	10	25 836
		Zusammen	29	31 560
06	Gewinnung von Erdöl und Erdgas . . . . .	unter 50	1	.
		Zusammen	1	.
08	Gewinnung von Steinen und Erden, sonstiger Bergbau . . . . .	unter 50	123	1 980
		50 bis 99	8	511
		100 bis 249	1	.
		250 bis 499	2	.
		500 bis 999	1	.
		Zusammen	135	.
09	Erbringung von Dienstleistungen für den Bergbau und für die Gewinnung von Steinen und Erden . . . . .	unter 50	1	.
		Zusammen	1	.
<b>C</b>	<b>Verarbeitendes Gewerbe . . . . .</b>	unter 50	<b>4 732</b>	<b>137 349</b>
		50 bis 99	<b>2 304</b>	<b>160 716</b>
		100 bis 249	<b>1 704</b>	<b>264 537</b>
		250 bis 499	<b>578</b>	<b>201 123</b>
		500 bis 999	<b>238</b>	<b>156 093</b>
		1 000 und mehr	<b>118</b>	<b>237 502</b>
	<b>Zusammen</b>	<b>9 674</b>	<b>1 157 320</b>	
10	Herstellung von Nahrungs- und Futtermitteln . . .	unter 50	532	13 768
		50 bis 99	209	14 325
		100 bis 249	141	21 194
		250 bis 499	44	15 319
		500 bis 999	15	9 593
		1 000 und mehr	8	11 743
	Zusammen	949	85 942	
11	Getränkeherstellung . . . . .	unter 50	27	.
		50 bis 99	20	1 410
		100 bis 249	21	3 063
		250 bis 499	2	.
		500 bis 999	5	3 642
		Zusammen	75	9 777
12	Tabakverarbeitung . . . . .	unter 50	2	.
		100 bis 249	2	.
		250 bis 499	1	.
		Zusammen	5	767

\*) Betriebe von Unternehmen mit im Allgemeinen 20 und mehr Beschäftigten



**Gewerbes sowie des Bergbaus und der Gewinnung  
Wirtschaftszweigen und Betriebsgrößenklassen**

Entgelte	Gesamtumsatz			Systematik
	insgesamt	Inlandsumsatz	Auslandsumsatz	
1 000 EUR				
<b>89 020</b>	<b>439 163</b>	<b>388 050</b>	<b>51 114</b>	<b>B</b>
<b>20 607</b>	<b>110 452</b>	<b>83 523</b>	<b>26 929</b>	
<b>85 534</b>	.	.	.	
<b>136 041</b>	.	.	.	
<b>184 629</b>	.	.	.	
<b>857 258</b>	<b>1 242 526</b>	.	.	
<b>1 373 090</b>	<b>2 696 236</b>	<b>2 477 247</b>	<b>218 989</b>	
.	.	.	-	
.	.	.	.	
.	.	.	.	
857 258	1 242 526	.	.	05
1 217 536	1 899 681	1 853 821	45 860	
.	.	.	.	06
.	.	.	.	
71 002	416 324	.	.	08
20 607	110 452	83 523	26 929	
.	.	.	.	09
.	.	.	.	
<b>4 293 956</b>	<b>22 572 268</b>	<b>17 939 831</b>	<b>4 632 437</b>	<b>C</b>
<b>5 495 127</b>	<b>29 319 540</b>	<b>21 367 837</b>	<b>7 951 703</b>	
<b>10 059 476</b>	.	.	.	
<b>8 240 274</b>	.	.	.	
<b>6 677 433</b>	.	.	.	
<b>11 683 376</b>	<b>77 647 555</b>	.	.	
<b>46 449 642</b>	<b>277 487 289</b>	<b>164 767 710</b>	<b>112 719 579</b>	
273 861	3 513 485	3 143 015	370 470	
362 192	4 749 341	3 886 259	863 082	
615 583	8 383 358	6 878 136	1 505 222	
479 577	6 304 095	5 102 815	1 201 280	
332 659	3 229 400	2 664 366	565 035	
417 663	2 690 298	1 946 611	743 687	
2 481 534	28 869 977	23 621 202	5 248 775	
.	.	.	.	10
.	.	.	.	
46 812	634 651	.	.	11
115 039	1 013 014	885 969	127 045	
.	.	.	.	12
.	.	.	.	
152 547	1 597 798	1 520 348	77 450	
372 275	3 736 591	3 468 232	268 360	
.	.	.	.	
.	.	.	.	
27 002	213 289	158 167	55 122	

Noch: 6. Betriebe, Beschäftigte, Entgelte und Umsatz des Verarbeitenden  
von Steinen und Erden 2009\*) nach

Systematik	Wirtschaftszweig	Betriebe mit ... Beschäftigten	Betriebe	Beschäftigte
			am 30.09.	
			Anzahl	
13	Herstellung von Textilien . . . . .	unter 50	100	2 970
		50 bis 99	53	3 677
		100 bis 249	50	7 709
		250 bis 499	8	2 472
		500 bis 999	3	1 992
		Zusammen	214	18 820
14	Herstellung von Bekleidung . . . . .	unter 50	47	1 381
		50 bis 99	14	1 023
		100 bis 249	11	1 562
		250 bis 499	2	.
		500 bis 999	2	.
		Zusammen	76	6 022
15	Herstellung von Leder, Lederwaren und Schuhen . . . . .	unter 50	13	404
		50 bis 99	6	.
		100 bis 249	4	.
		250 bis 499	2	.
		Zusammen	25	2 184
16	Herstellung von Holz-, Flecht-, Korb- und Korkwaren (ohne Möbel) . . . . .	unter 50	140	3 800
		50 bis 99	45	2 993
		100 bis 249	20	3 066
		250 bis 499	11	3 539
		500 bis 999	3	.
		1 000 und mehr	1	.
Zusammen	220	16 261		
17	Herstellung von Papier, Pappe und Waren daraus . . . . .	unter 50	66	.
		50 bis 99	61	4 423
		100 bis 249	67	10 083
		250 bis 499	20	7 484
		500 bis 999	5	3 247
		1 000 und mehr	2	.
Zusammen	221	30 428		
18	Herstellung von Druckerzeugnissen; Vervielfältigung von bespielten Ton-, Bild- und Datenträgern . . . . .	unter 50	202	6 215
		50 bis 99	87	5 981
		100 bis 249	40	6 015
		250 bis 499	9	3 097
		500 bis 999	3	.
		1 000 und mehr	2	.
Zusammen	343	25 917		
19	Kokerei und Mineralölverarbeitung . . . . .	unter 50	4	.
		50 bis 99	2	.
		100 bis 249	4	746
		250 bis 499	1	.
		500 bis 999	3	1 879
		1 000 und mehr	2	.
Zusammen	16	5 933		
20	Herstellung von chemischen Erzeugnissen . . . . .	unter 50	147	4 144
		50 bis 99	100	6 995
		100 bis 249	90	13 864
		250 bis 499	38	13 483
		500 bis 999	18	11 730
		1 000 und mehr	19	34 986
Zusammen	412	85 202		

Anmerkung S. 308

**Gewerbes sowie des Bergbaus und der Gewinnung  
Wirtschaftszweigen und Betriebsgrößenklassen**

Entgelte	Gesamtumsatz			Systematik
	insgesamt	Inlandsumsatz	Auslandsumsatz	
1 000 EUR				
81 714	397 859	269 318	128 542	13
107 410	517 048	349 620	167 428	
230 680	1 143 697	644 931	498 766	
87 469	293 217	165 036	128 181	
68 158	312 195	162 829	149 366	14
575 431	2 664 016	1 591 734	1 072 283	
37 787	283 652	207 254	76 398	
32 037	279 693	158 523	121 170	
53 451	681 210	400 822	280 388	15
.	.	.	.	
196 248	1 785 307	1 120 580	664 727	
10 030	.	.	.	
.	72 296	.	.	16
.	107 218	91 411	15 807	
63 132	458 046	316 508	141 538	
104 277	586 470	.	.	
88 035	475 959	352 931	123 028	17
95 561	608 283	446 856	161 427	
117 686	746 226	556 501	189 725	
.	.	.	.	
520 748	3 007 629	2 288 482	719 147	18
.	.	.	.	
148 551	915 120	658 373	256 747	
356 646	2 499 671	1 724 050	775 621	
305 178	2 421 307	1 125 222	1 296 085	19
151 754	988 592	470 205	518 387	
1 184 786	7 755 814	4 530 938	3 224 876	
198 612	749 430	698 421	51 010	
181 025	640 742	.	.	20
216 496	1 017 852	896 923	120 928	
150 363	649 239	540 408	108 831	
.	.	.	131 002	
936 043	4 048 050	3 431 982	616 068	20
.	42 604	.	.	
49 455	276 743	189 983	86 760	
102 333	3 320 530	.	.	
338 198	6 585 230	6 029 221	556 009	20
166 984	2 174 250	1 502 906	671 344	
306 392	2 455 046	1 379 447	1 075 599	
654 572	5 875 969	3 111 133	2 764 835	
640 953	6 750 654	2 932 333	3 818 321	
539 486	5 139 440	2 016 656	3 122 783	
2 106 681	14 260 937	6 331 186	7 929 751	
4 415 068	36 656 296	17 273 662	19 382 634	

Noch: 6. Betriebe, Beschäftigte, Entgelte und Umsatz des Verarbeitenden  
von Steinen und Erden 2009\*) nach

Systematik	Wirtschaftszweig	Betriebe mit ... Beschäftigten	Betriebe	Beschäftigte
			am 30.09.	
			Anzahl	
21	Herstellung von pharmazeutischen Erzeugnissen . . . . .	unter 50	12	.
		50 bis 99	6	452
		100 bis 249	17	2 864
		250 bis 499	6	2 164
		500 bis 999	2	.
		1 000 und mehr	5	7 796
		Zusammen	48	14 872
22	Herstellung von Gummi- und Kunststoffwaren . .	unter 50	317	9 997
		50 bis 99	189	13 354
		100 bis 249	134	20 446
		250 bis 499	34	11 674
		500 bis 999	6	4 373
		1 000 und mehr	5	7 184
		Zusammen	685	67 028
23	Herstellung von Glas und Glaswaren, Keramik, Verarbeitung von Steinen und Erden . . . . .	unter 50	402	6 802
		50 bis 99	83	5 926
		100 bis 249	62	9 722
		250 bis 499	18	6 416
		500 bis 999	6	3 816
		Zusammen	571	32 682
		24	Metallerzeugung und -bearbeitung . . . . .	unter 50
50 bis 99	111			7 897
100 bis 249	105			17 263
250 bis 499	67			23 627
500 bis 999	23			15 167
1 000 und mehr	16			41 444
Zusammen	458			109 704
25	Herstellung von Metallerzeugnissen . . . . .	unter 50	1 027	32 206
		50 bis 99	496	34 359
		100 bis 249	257	39 541
		250 bis 499	70	24 020
		500 bis 999	29	17 626
		1 000 und mehr	8	11 634
		Zusammen	1 887	159 386
26	Herstellung von Datenverarbeitungsgeräten, elektronischen und optischen Erzeugnissen . . .	unter 50	141	4 609
		50 bis 99	73	5 051
		100 bis 249	57	8 253
		250 bis 499	7	.
		500 bis 999	10	6 451
		1 000 und mehr	1	.
		Zusammen	289	27 968
27	Herstellung von elektrischen Ausrüstungen . . . .	unter 50	185	5 804
		50 bis 99	112	7 817
		100 bis 249	94	14 905
		250 bis 499	44	15 350
		500 bis 999	27	17 098
		1 000 und mehr	10	22 875
		Zusammen	472	83 849

Anmerkung S. 308

**Gewerbes sowie des Bergbaus und der Gewinnung  
Wirtschaftszweigen und Betriebsgrößenklassen**

Entgelte	Gesamtumsatz			Systematik
	insgesamt	Inlandsumsatz	Auslandsumsatz	
1 000 EUR				
.	77 527	59 682	17 845	21
16 428	.	.	.	
137 082	1 107 778	658 466	449 311	
97 128	571 717	341 051	230 667	22
.	.	.	.	
468 800	2 185 821	.	.	
807 166	4 597 470	2 272 278	2 325 192	
292 368	1 341 065	1 026 803	314 262	
417 330	2 043 890	1 524 970	518 920	
688 155	3 542 496	2 238 057	1 304 439	23
453 424	2 046 532	1 140 738	905 794	
190 863	1 462 755	646 632	816 123	
314 272	1 162 473	580 331	582 141	
2 356 411	11 599 211	7 157 532	4 441 679	
245 836	1 744 720	1 522 679	222 041	
220 364	1 233 775	892 060	341 715	
372 084	2 236 041	1 406 782	829 259	24
264 378	1 299 972	1 035 257	264 715	
159 095	665 065	401 945	263 121	
1 261 757	7 179 573	5 258 723	1 920 850	
145 240	779 178	618 654	160 524	
300 643	1 805 213	1 309 779	495 433	
667 343	3 664 867	2 343 748	1 321 119	
1 000 662	7 766 030	4 668 290	3 097 740	
617 763	4 901 870	3 105 269	1 796 601	25
1 813 637	12 299 707	8 302 130	3 997 577	
4 545 287	31 216 865	20 347 871	10 868 994	
978 412	3 762 764	3 112 638	650 126	
1 133 945	4 823 881	3 640 771	1 183 110	
1 437 694	6 168 325	4 130 219	2 038 106	
926 393	4 109 301	2 407 547	1 701 753	
696 850	2 841 097	1 470 951	1 370 146	
510 500	2 042 569	1 346 938	695 631	
5 683 794	23 747 937	16 109 064	7 638 873	26
170 960	620 067	409 873	210 194	
198 319	749 192	432 673	316 519	
344 254	1 487 646	935 702	551 944	
.	.	.	.	27
289 402	1 348 810	590 234	758 576	
.	.	.	.	
1 180 720	5 143 647	2 844 939	2 298 708	27
208 557	893 727	642 123	251 604	
269 394	1 078 472	750 772	327 700	
581 869	2 664 321	1 590 924	1 073 397	
640 633	2 781 811	1 451 792	1 330 019	
735 895	3 581 380	1 671 021	1 910 359	
997 450	5 271 664	2 451 373	2 820 291	
3 433 797	16 271 375	8 558 004	7 713 370	

Noch: 6. Betriebe, Beschäftigte, Entgelte und Umsatz des Verarbeitenden  
von Steinen und Erden 2009\*) nach

Systematik	Wirtschaftszweig	Betriebe mit ... Beschäftigten	Betriebe	Beschäftigte
			am 30.09.	
			Anzahl	
28	Maschinenbau . . . . .	unter 50	576	17 861
		50 bis 99	353	24 658
		100 bis 249	296	47 242
		250 bis 499	113	39 613
		500 bis 999	41	26 743
		1 000 und mehr	24	41 237
		Zusammen	1 403	197 354
29	Herstellung von Kraftwagen und Kraftwagenteilen . . . . .	unter 50	70	2 111
		50 bis 99	47	3 347
		100 bis 249	59	9 581
		250 bis 499	33	11 462
		500 bis 999	20	13 912
		1 000 und mehr	11	41 570
Zusammen	240	81 983		
30	Sonstiger Fahrzeugbau . . . . .	unter 50	18	.
		50 bis 99	10	662
		100 bis 249	11	1 701
		250 bis 499	6	1 972
		500 bis 999	4	2 713
		1 000 und mehr	1	.
Zusammen	50	9 734		
31	Herstellung von Möbeln . . . . .	unter 50	138	4 358
		50 bis 99	84	6 046
		100 bis 249	66	10 198
		250 bis 499	25	7 976
		500 bis 999	4	.
		1 000 und mehr	1	.
Zusammen	318	33 518		
32	Herstellung von sonstigen Waren . . . . .	unter 50	147	4 489
		50 bis 99	37	2 567
		100 bis 249	23	3 703
		250 bis 499	4	.
		500 bis 999	1	.
		Zusammen	212	13 233
33	Reparatur und Installation von Maschinen und Ausrüstungen . . . . .	unter 50	283	7 932
		50 bis 99	106	7 177
		100 bis 249	73	10 869
		250 bis 499	13	.
		500 bis 999	8	5 538
		1 000 und mehr	2	.
Zusammen	485	38 756		
<b>B – C</b>	<b>Verarbeitendes Gewerbe sowie Bergbau und Gewinnung von Steinen und Erden . . . . .</b>	<b>unter 50</b>	<b>4 861</b>	<b>139 478</b>
		<b>50 bis 99</b>	<b>2 312</b>	<b>161 227</b>
		<b>100 bis 249</b>	<b>1 711</b>	<b>265 793</b>
		<b>250 bis 499</b>	<b>585</b>	<b>203 304</b>
		<b>500 bis 999</b>	<b>243</b>	<b>159 916</b>
		<b>1 000 und mehr</b>	<b>128</b>	<b>263 338</b>
		<b>Insgesamt</b>	<b>9 840</b>	<b>1 193 056</b>

Anmerkung S. 308

**Gewerbes sowie des Bergbaus und der Gewinnung  
Wirtschaftszweigen und Betriebsgrößenklassen**

Entgelte	Gesamtumsatz			Systematik	
	insgesamt	Inlandsumsatz	Auslandsumsatz		
1 000 EUR					
644 296	2 530 129	1 647 476	882 653	28	
979 948	3 897 503	2 422 175	1 475 327		
2 020 477	8 779 689	4 266 237	4 513 451		
1 759 918	7 352 085	3 165 572	4 186 513		
1 256 374	6 015 293	1 999 648	4 015 646		
2 154 845	10 622 206	3 210 525	7 411 681		
8 815 859	39 196 905	16 711 633	22 485 271		
70 099	304 327	195 626	108 700		29
105 936	480 009	330 840	149 169		
363 340	1 455 383	1 039 908	415 475		
455 369	1 755 328	1 185 008	570 320		
537 489	2 404 842	1 215 255	1 189 587		
2 002 806	20 572 792	6 475 012	14 097 780		
3 535 039	26 972 681	10 441 649	16 531 032		
.	.	.	.	30	
22 926	118 124	82 588	35 536		
66 157	392 333	231 891	160 442		
76 533	245 963	138 181	107 781		
112 572	635 618	94 847	540 771		
399 018	1 778 147	637 489	1 140 658		
121 938	.	.	.	31	
176 030	847 480	713 290	134 191		
341 869	1 736 236	1 326 263	409 973		
283 184	1 311 301	876 807	434 493		
.	837 662	577 188	260 474		
1 129 608	6 205 048	4 580 402	1 624 646		
109 411	.	263 936	.	32	
75 015	330 587	.	.		
131 867	542 249	338 450	203 799		
.	460 778	371 733	89 045		
407 463	1 720 714	1 253 043	467 672		
300 926	1 175 374	1 002 137	173 236	33	
290 756	1 073 804	905 070	168 734		
492 703	1 710 552	1 336 247	374 305		
.	751 024	.	.		
294 210	.	695 581	.		
1 783 259	6 077 472	4 764 377	1 313 095		
<b>4 382 976</b>	<b>23 011 431</b>	<b>18 327 881</b>	<b>4 683 550</b>	<b>B – C</b>	
<b>5 515 734</b>	<b>29 429 992</b>	<b>21 451 360</b>	<b>7 978 632</b>		
<b>10 145 010</b>	<b>57 804 206</b>	<b>37 805 085</b>	<b>19 999 121</b>		
<b>8 376 316</b>	<b>49 087 735</b>	<b>28 825 037</b>	<b>20 262 698</b>		
<b>6 862 062</b>	<b>41 960 079</b>	<b>23 853 669</b>	<b>18 106 410</b>		
<b>12 540 634</b>	<b>78 890 081</b>	<b>36 981 925</b>	<b>41 908 156</b>		
<b>47 822 732</b>	<b>280 183 525</b>	<b>167 244 957</b>	<b>112 938 567</b>		

## 7. Energieverbrauch des Verarbeitenden Gewerbes sowie des Bergbaus und der

Systematik	Wirtschaftszweig	Energieverbrauch insgesamt	Kohleverbrauch	Heizölverbrauch
		TJ		
<b>B</b>	<b>Bergbau und Gewinnung von Steinen und Erden . . . .</b>	<b>176 752</b>	<b>145 172</b>	<b>1 153</b>
	davon			
05	Kohlenbergbau . . . . .	172 517	144 667	927
08	Gewinnung von Steinen und Erden, sonstiger Bergbau . . . . .	.	505	226
09	Erbringung von Dienstleistungen für den Bergbau und für die Gewinnung von Steinen und Erden . . . .	.	–	–
<b>C</b>	<b>Verarbeitendes Gewerbe . . . . .</b>	<b>1 432 371</b>	<b>329 399</b>	<b>117 059</b>
	davon			
10	Herstellung von Nahrungs- und Futtermitteln . . . . .	38 986	3 709	4 369
11	Getränkeherstellung . . . . .	7 473	.	223
12	Tabakverarbeitung . . . . .	58	–	2
13	Herstellung von Textilien . . . . .	6 701	–	454
14	Herstellung von Bekleidung . . . . .	333	–	76
15	Herstellung von Leder, Lederwaren und Schuhen . . .	240	–	36
16	Herstellung von Holz-, Flecht-, Korb- und Korkwaren (ohne Möbel) . . . . .	17 413	–	582
17	Herstellung von Papier, Pappe und Waren daraus . .	48 029	8 584	374
18	Herstellung von Druckerzeugnissen; Vervielfältigung von bespielten Ton-, Bild- und Datenträgern . . . . .	4 443	–	.
19	Kokerei und Mineralölverarbeitung . . . . .	93 468	.	10 424
20	Herstellung von chemischen Erzeugnissen . . . . .	465 184	27 826	59 290
21	Herstellung von pharmazeutischen Erzeugnissen . . .	4 298	–	54
22	Herstellung von Gummi- und Kunststoffwaren . . . . .	16 009	.	894
23	Herstellung von Glas und Glaswaren, Keramik, Verarbeitung von Steinen und Erden . . . . .	81 506	28 732	10 899
24	Metallerzeugung und -bearbeitung . . . . .	535 832	256 910	12 070
25	Herstellung von Metallerzeugnissen . . . . .	31 607	.	1 523
26	Herstellung von Datenverarbeitungsgeräten, elektronischen und optischen Erzeugnissen . . . . .	10 822	–	91
27	Herstellung von elektrischen Ausrüstungen . . . . .	8 467	.	376
28	Maschinenbau . . . . .	21 594	86 225	1 726
29	Herstellung von Kraftwagen und Kraftwagenteilen . .	17 378	–	376
30	Sonstiger Fahrzeugbau . . . . .	1 009	.	52
31	Herstellung von Möbeln . . . . .	14 115	–	.
32	Herstellung von sonstigen Waren . . . . .	6 415	–	.
33	Reparatur und Installation von Maschinen und Ausrüstungen . . . . .	988	–	84
<b>B – C</b>	<b>Verarbeitendes Gewerbe sowie Bergbau und Gewinnung von Steinen und Erden . . . . .</b>	<b>1 609 123</b>	<b>474 572</b>	<b>118 211</b>



**Gewinnung von Steinen und Erden 2008 nach Energieträgern und Wirtschaftszweigen**

Erdgas- verbrauch	Erneuerbare Energien	Strom- verbrauch	Fernwärme	Sonstige	Systematik
TJ					
.	.	<b>21 313</b>	<b>490</b>	<b>6 106</b>	<b>B</b>
.	.	19 965	490	5 894	05
1 945	-	.	-	212	08
-	-	.	-	-	09
.	.	<b>256 492</b>	<b>38 790</b>	<b>370 131</b>	<b>C</b>
19 019	511	11 104	216	57	10
4 208	-	2 319	456	.	11
26	-	30	-	-	12
3 804	.	2 204	.	-	13
113	-	129	15	-	14
.	-	81	.	-	15
1 813	11 718	3 266	34	-	16
15 434	.	16 345	6 686	.	17
1 666	-	2 513	147	.	18
.	-	7 952	-	67 790	19
94 432	.	63 100	.	175 076	20
1 998	-	1 449	.	.	21
4 212	.	10 079	179	533	22
20 148	2 947	11 309	168	7 303	23
70 151	.	78 647	.	117 834	24
15 267	.	14 435	269	103	25
4 200	.	6 490	37	.	26
2 408	.	4 641	425	206	27
7 510	58	9 092	2 786	336	28
6 382	.	8 535	2 076	.	29
637	-	247	65	.	30
511	4 372	1 848	34	.	31
353	.	383	18	.	32
563	.	292	33	.	33
<b>281 771</b>	<b>41 247</b>	<b>277 804</b>	<b>39 280</b>	<b>376 237</b>	<b>B - C</b>

## 8. Produktion 2009 nach Güterabteilungen und -klassen

Melde-Nr.	Güterabteilung Güterklasse Einheit	Betriebe	Zum Absatz bestimmte Produktion		Produktionswert- anteil NRWs am Bundes- gebiet	
			Menge	Wert		
			Anzahl	Einheit siehe Vorspalte	1 000 EUR	%
	„Kohle“ siehe Tabelle 9, Seite 326					
<b>08</b>	<b>Steine und Erden, sonstige Bergbauerzeugnisse. .</b>	<b>142</b>	<b>x</b>	<b>.</b>	<b>.</b>	
0811	Naturwerk-, Natur-, Kalk-, Gipssteine, Kreide und Schiefer. . . . .	t	24	7 195 534	91 220	32
0812	Kies, Sand, Ton und Kaolin . . . . .	t	121	60 492 470	430 983	20
0891	Chemische und Düngemittelminerale. . . . .	t	2	.	.	.
0892	Torf (einschl. Torfstreu), auch agglomeriert. . . . .	1 000 m <sup>3</sup>	1	.	.	.
0893	Salz (ohne Speisesalz), reines Natriumchlorid, auch in wässriger Lösung oder mit Zusatz von Rieselhilfen (Antibackmittel oder Fluidifiantien).	t	3	.	.	.
0899	Steine und Erden a. n. g., sonstige Bergbau- erzeugnisse (einschl. Veredlung von Erzeugnissen dieser Güterabteilung). . . . .		2	x	.	.
<b>09</b>	<b>Dienstleistungen für den Bergbau und für die Gewinnung von Steinen und Erden. .</b>	<b>2</b>	<b>x</b>	<b>.</b>	<b>.</b>	
0910	Dienstleistungen für die Erdöl- und Erdgas- gewinnung . . . . .	–	–	–	–	–
0990	Dienstleistungen für den sonstigen Bergbau und für die Gewinnung von Steinen und Erden. .	2	x	.	.	
<b>10</b>	<b>Nahrungs- und Futtermittel. . . . .</b>	<b>962</b>	<b>x</b>	<b>24 479 717</b>	<b>22</b>	
1011	Fleisch (ohne Geflügel) . . . . .	92	x	4 232 700	32	
1012	Geflügelfleisch . . . . .	22	x	196 962	7	
1013	Verarbeitetes Fleisch . . . . .	157	x	4 410 627	31	
1020	Fischerzeugnisse u. a. Meeresfrüchte. . . . .	kg	10	9 609 047	79 693	5
1031	Verarbeitete Kartoffeln und Kartoffelerzeugnisse .		6	x	148 319	14
1032	Frucht- und Gemüsesäfte, nicht gegoren, ohne Zusatz von Alkohol. . . . .		12	x	495 480	26
1039	Verarbeitetes Obst und Gemüse, a. n. g. . . . .		42	x	1 211 722	36
1041	Öle und Fette (ohne Margarine und Nahrungsfette) . . . . .	t	11	2 885 581	1 053 160	30
1042	Margarine und Nahrungsfette . . . . .	t	4	97 467	125 671	16
1051	Milch und Milcherzeugnisse (ohne Speiseeis) . . .		27	x	1 342 737	8
1052	Speiseeis, auch kakaohaltig . . . . .	l	4	85 542 600	116 086	10
1061	Mahl- und Schälmlenerzeugnisse. . . . .		26	x	577 201	19
1062	Stärke und Stärkeerzeugnisse. . . . .		13	x	460 971	42
1071	Backwaren (ohne Dauerbackwaren) . . . . .		508	x	3 186 592	26
1072	Dauerbackwaren. . . . .	kg	55	.	.	.
1073	Teigwaren . . . . .	t	2	.	.	.
1081	Zucker. . . . .	t	7	.	.	.
1082	Süßwaren (ohne Dauerbackwaren) . . . . .	kg	41	605 557 331	2 454 056	30
1083	Kaffee und Tee, Kaffee-Ersatz . . . . .	kg	11	124 048 886	727 820	26
1084	Würzen und Soßen . . . . .		24	x	474 688	17
1085	Fertiggerichte. . . . .		24	x	465 843	18
1086	Homogenisierte Nahrungsmittelzubereitungen, i. A. E., zur Ernährung von Kindern oder zum Diätgebrauch in Behältnissen mit einem Inhalt von ≤ 250 g . . . . .	kg	2	.	.	.
1089	Sonstige Nahrungsmittel, a. n. g. . . . .		61	x	786 590	17
1091	Futtermittel für Nutztiere. . . . .		29	x	453 031	12
1092	Futtermittel für sonstige Tiere, zubereitet (ohne Vormischungen) . . . . .	t	26	.	.	.
1099	Veredlung von Erzeugnissen dieser Güter- abteilung, a. n. g. (z. B. Färben von Eiern). . . . .		2	x	.	.

## Noch: 8. Produktion 2009 nach Güterabteilungen und -klassen

Melde-Nr.	Güterabteilung Güterklasse  Einheit	Betriebe	Zum Absatz bestimmte Produktion		Produktionswert- anteil NRWs am Bundes- gebiet		
			Menge	Wert			
			Anzahl	Einheit siehe Vorspalte	1 000 EUR	%	
<b>11</b>	<b>Getränke</b> . . . . .		<b>88</b>	<b>x</b>	<b>2 925 996</b>	<b>18</b>	
1101	Spirituosen . . . . .	hl	7		738 608	86 557	10
1102	Traubenwein . . . . .	l	1		.	.	.
1103	Apfelwein und sonstige Fruchtweine, alkoholhaltige Mischgetränke, a. n. g. . . . .	l	19		146 776 821	123 642	36
1104	Wermutwein und andere Weine aus frischen Weintrauben, aromatisiert . . . . .		–		–	–	–
1105	Bier . . . . .		38	x	1 502 491		26
1106	Malz . . . . .	kg	4		.	.	.
1107	Erfrischungsgetränke; natürliches Mineralwasser und sonstiges Wasser; abgefüllt . . . . .	l	56		3 802 747 350	1 068 918	15
1199	Veredlung von Erzeugnissen dieser Güter- abteilung, a. n. g. . . . .		–		–	–	–
<b>12</b>	<b>Tabakerzeugnisse</b> . . . . .		<b>5</b>	<b>x</b>	<b>191 666</b>	<b>7</b>	
1200	Tabakerzeugnisse (ohne Abfälle) . . . . .		5	x	191 666		.
1299	Veredlung von Erzeugnissen dieser Güter- abteilung . . . . .		–		–	–	–
<b>13</b>	<b>Textilien</b> . . . . .		<b>237</b>	<b>x</b>	<b>2 457 737</b>	<b>29</b>	
1310	Textile Spinnstoffe und Garne . . . . .	kg	10		17 099 206	40 919	7
1320	Gewebe . . . . .	kg	43		69 407 753	498 685	39
1330	Textilveredlung . . . . .		48	x		261 397	32
1391	Gewirke und Gestricke . . . . .		12	x		109 027	24
1392	Konfektionierte Textilwaren (ohne Bekleidung) . .		70	x		445 989	31
1393	Teppiche und textile Fußbodenbeläge, auch konfektioniert . . . . .	kg	14		36 845 082	161 152	24
1394	Seilerwaren . . . . .	kg	4		3 029 310	17 870	13
1395	Vliesstoffe (auch getränkt, bestrichen, überzogen oder mit Lagen versehen) und Erzeugnisse daraus (ohne Bekleidung) . . . . .	kg	12		49 308 780	169 863	15
1396	Technische Textilien . . . . .		65	x		709 052	45
1399	Sonstige Textilwaren, a. n. g. . . . .		5	x		43 783	16
<b>14</b>	<b>Bekleidung</b> . . . . .		<b>49</b>	<b>x</b>	<b>350 900</b>	<b>22</b>	
1411	Bekleidung aus Leder oder rekonstituiertem Leder (einschl. Mänteln) (ohne Bekleidungs- zubehör, Schuhe und Kopfbedeckungen) . . . . .		–		–	–	–
1412	Arbeits- und Berufsbekleidung . . . . .	St	11		1 075 085	48 130	55
1413	Sonstige Oberbekleidung (ohne Arbeits- und Berufsbekleidung) . . . . .	St	19		5 795 500	190 475	34
1414	Wäsche . . . . .		11	x		40 920	13
1419	Bekleidung und Bekleidungszubehör, a. n. g. . . .		12	x		13 568	8
1420	Pelzwaren . . . . .		–		–	–	–
1431	Strumpfwaren . . . . .		4	x		49 452	13
1439	Bekleidung a. n. g., aus Gewirken oder Gestricken	St	4		.	.	.
1499	Veredlung von Erzeugnissen dieser Güterab- teilung (ohne Bekleidung aus textilen Stoffen) . .		2	x		.	.
<b>15</b>	<b>Leder und Lederwaren</b> . . . . .		<b>33</b>	<b>x</b>	<b>227 674</b>	<b>19</b>	
1511	Leder und Lederfaserstoff; zugerichtete und gefärbte Felle . . . . .		4	x		77 654	36
1512	Lederwaren (ohne Lederbekleidung und Schuhe) .		16	x		.	.
1520	Schuhe . . . . .		13	x		121 233	18
1599	Veredlung von Erzeugnissen dieser Güter- abteilung . . . . .		1	x		.	.

## Noch: 8. Produktion 2009 nach Güterabteilungen und -klassen

Melde-Nr.	Güterabteilung Güterklasse  Einheit	Betriebe	Zum Absatz bestimmte Produktion		Produktionswert- anteil NRWs am Bundes- gebiet
			Menge	Wert	
			Anzahl	Einheit siehe Vorspalte	1 000 EUR
<b>16</b>	<b>Holz sowie Holz-, Korkwaren (ohne Möbel); Flecht- und Korbmacherwaren . . . . .</b>	<b>242</b>	<b>x</b>	<b>2 637 817</b>	<b>19</b>
1610	Holz, gesägt und gehobelt . . . . .	73	x	.	.
1621	Furnier-, Sperrholz-, Holzfaser- und Holzspan- platten. . . . .	44	x	1 022 032	26
1622	Parkettböden . . . . .	6	2 292 364	49 131	22
1623	Konstruktionsteile, Fertigbauteile und Ausbau- elemente, aus Holz . . . . .	83	x	774 634	17
1624	Verpackungsmittel, Lagerbehälter und Ladungs- träger, aus Holz . . . . .	46	x	190 722	23
1629	Holzwaren a. n. g.; Kork-, Flecht-, Korbmacher- waren (ohne Möbel). . . . .	26	x	160 664	22
1699	Veredlung von Erzeugnissen dieser Güter- abteilung . . . . .	3	x	.	.
<b>17</b>	<b>Papier, Pappe und Waren daraus . . . . .</b>	<b>265</b>	<b>x</b>	<b>7 127 021</b>	<b>23</b>
1711	Holz- und Zellstoff . . . . .	2	.	.	.
1712	Papier und Pappe . . . . .	56	x	.	.
1721	Wellpapier und -pappe; Verpackungsmittel aus Papier, Karton und Pappe . . . . .	t	1 543 413	2 147 251	23
1722	Haushalts-, Hygiene- und Toilettenartikel aus Zellstoff, Papier und Pappe . . . . .	15	x	1 248 619	33
1723	Schreibwaren und Bürobedarf aus Papier, Karton oder Pappe . . . . .	41	x	207 327	19
1724	Tapeten . . . . .	4	41 654 997	196 791	45
1729	Andere Waren aus Papier, Karton und Pappe. . . . .	52	231 374 208	517 203	24
1799	Veredlung von Erzeugnissen dieser Güter- abteilung . . . . .	6	x	208 401	49
<b>18</b>	<b>Druckerzeugnisse, bespielte Ton-, Bild- und Datenträger . . . . .</b>	<b>362</b>	<b>x</b>	<b>3 727 649</b>	<b>23</b>
1811	Druck von Zeitungen . . . . .	14	x	238 331	25
1812	Andere Druckereileistungen . . . . .	265	x	2 540 960	20
1813	Druckvorstufen- und Mediovorstufen-Dienst- leistungen . . . . .	90	x	333 699	30
1814	Druckweiterverarbeitung von Druckerzeugnissen . . . . .	46	x	146 142	14
1820	Vervielfältigung von bespielten Ton-, Bild- und Datenträgern . . . . .	6	x	468 518	64
<b>19</b>	<b>Kokereierzeugnisse und Mineralölerzeugnisse . . . . .</b>	<b>32</b>	<b>x</b>	<b>6 881 013</b>	<b>29</b>
1910	Kokereierzeugnisse . . . . .	4	x	485 966	.
1920	Mineralölerzeugnisse und Briketts . . . . .	29	x	6 395 047	28
1999	Veredlung von Erzeugnissen dieser Güter- abteilung (ohne Wiederaufbereitung von radioaktiven Brennelementen) . . . . .	-	-	-	-
<b>20</b>	<b>Chemische Erzeugnisse . . . . .</b>	<b>447</b>	<b>x</b>	<b>29 148 088</b>	<b>35</b>
2011	Industriegase . . . . .	31	x	451 556	48
2012	Farbstoffe und Pigmente . . . . .	29	x	1 100 324	43
2013	Sonstige anorganische Grundstoffe und Chemikalien (einschl. Spalt- und Brutstoffen) . . . . .	66	x	1 880 418	31
2014	Sonstige organische Grundstoffe und Chemikalien . . . . .	91	x	8 746 091	49

## Noch: 8. Produktion 2009 nach Güterabteilungen und -klassen

Melde-Nr.	Güterabteilung Güterklasse  Einheit	Betriebe	Zum Absatz bestimmte Produktion		Produktionswert- anteil NRWs am Bundes- gebiet
			Menge	Wert	
			Anzahl	Einheit siehe Vorspalte	1 000 EUR
	<b>Noch: Chemische Erzeugnisse</b>				
2015	Düngemittel und Stickstoffverbindungen . . . . .	17	x	237 070	8
2016	Kunststoffe, in Primärformen . . . . .	80	6 205 102	6 536 177	38
2017	Synthetischer Kautschuk, in Primärformen . . . . .	10	329 623	530 142	63
2020	Schädlingsbekämpfung- und Pflanzenschutzmittel, Desinfektionsmittel . . . . .	18	14 342 121	524 568	23
2030	Anstrichmittel, Druckfarben und Kitte . . . . .	107	1 154 050	2 337 745	32
2041	Seifen, Wasch-, Reinigungs- und Poliermittel . . .	82	x	1 798 473	42
2042	Körperpflegemittel und Duftstoffe . . . . .	32	x	992 015	21
2051	Pyrotechnische Erzeugnisse . . . . .	7	x	42 121	8
2052	Klebstoffe . . . . .	22	195 672	468 559	37
2053	Etherische Öle . . . . .	10	31 731	281 252	25
2059	Sonstige chemische Erzeugnisse, a. n. g. . . . .	133	x	2 602 442	22
2060	Chemiefasern . . . . .	8	127 519	250 096	15
2099	Veredlung von Erzeugnissen dieser Güter- abteilung . . . . .	15	x	369 039	31
<b>21</b>	<b>Pharmazeutische u.ä. Erzeugnisse . . . . .</b>	<b>61</b>	<b>x</b>	<b>3 048 673</b>	<b>12</b>
2110	Pharmazeutische Grundstoffe u. ä. Erzeugnisse . .	27	x	334 450	13
2120	Pharmazeutische Spezialitäten und sonstige pharmazeutische Erzeugnisse . . . . .	37	x	2 714 223	11
2199	Veredlung von Erzeugnissen dieser Güter- abteilung . . . . .	-	-	-	-
<b>22</b>	<b>Gummi- und Kunststoffwaren . . . . .</b>	<b>810</b>	<b>x</b>	<b>10 206 005</b>	<b>21</b>
2211	Herstellung und Runderneuerung von Bereifungen . . . . .	4	x	.	.
2219	Andere Gummiwaren (ohne Bereifungen) . . . . .	76	x	.	.
2221	Platten, Folien, Schläuche und Profile, aus Kunststoffen . . . . .	186	x	3 233 864	23
2222	Verpackungsmittel aus Kunststoffen . . . . .	141	x	1 571 180	25
2223	Baubedarfsartikel aus Kunststoffen . . . . .	133	x	1 047 561	21
2229	Sonstige Kunststoffwaren . . . . .	352	x	2 749 057	20
2298	Schneide-, Gewindeschneide-, Beschichtungs- leistungen, metallische Vakuumplattierungen u. a. Bearbeitungsleistungen an Kunststoffteilen und -oberflächen . . . . .	7	x	42 828	21
2299	Veredlung von Erzeugnissen dieser Güter- abteilung . . . . .	38	x	213 790	19
<b>23</b>	<b>Glas und Glaswaren, Keramik, bearbeitete Steine und Erden . . . . .</b>	<b>570</b>	<b>x</b>	<b>5 718 629</b>	<b>21</b>
2311	Flachglas (ohne veredeltes und bearbeitetes Flachglas) . . . . .	6	x	223 303	29
2312	Veredeltes und bearbeitetes Flachglas . . . . .	47	x	735 366	25
2313	Hohlglas . . . . .	8	x	304 318	15
2314	Glasfasern und Waren daraus . . . . .	7	95 001	182 510	25
2319	Sonstiges Glas (einschl. technischer Glaswaren) . .	13	x	126 527	13
2320	Feuerfeste keramische Werkstoffe . . . . .	23	526 897	395 465	39
2331	Keramische Wand-, Bodenfliesen und -platten . .	4	.	.	.
2332	Ziegel und sonstige Baukeramik . . . . .	22	x	.	.
2341	Keramische Haushaltswaren und Ziergegenstände	1	x	.	.
2342	Sanitärkeramik . . . . .	1	.	.	.

## Noch: 8. Produktion 2009 nach Güterabteilungen und -klassen

Melde-Nr.	Güterabteilung Güterklasse Einheit	Betriebe	Zum Absatz bestimmte Produktion		Produktionswert- anteil NRWs am Bundes- gebiet	
			Menge	Wert		
			Anzahl	Einheit siehe Vorspalte	1 000 EUR	%
	<b>Noch: Glas und Glaswaren, Keramik, bearbeitete Steine und Erden</b>					
2343	Isolatoren und Isolierteile aus Keramik . . . . .	–	–	–	–	
2344	Keramische Waren für sonstige technische Zwecke . . . . .	kg	6	3 241 852	44 887	12
2349	Andere keramische Waren, a. n. g. . . . .	kg	5	.	.	.
2351	Zement . . . . .	t	17	9 742 143	595 318	30
2352	Kalk und gebrannter Gips . . . . .	t	21	3 303 568	253 647	35
2361	Erzeugnisse aus Beton, Zement und Kalksand- stein für den Bau . . . . .		117	x	697 497	17
2362	Gipserzeugnisse für den Bau . . . . .	m <sup>2</sup>	1	.	.	.
2363	Frischbeton (Transportbeton) . . . . .	m <sup>3</sup>	156	5 150 090	341 798	17
2364	Mörtel und anderer Beton, nicht feuerfest . . . . .	t	80	1 369 490	231 667	20
2365	Faserzementwaren . . . . .		6	x	91 523	41
2369	Erzeugnisse aus Beton, Zement und Gips, a. n. g.		11	x	.	.
2370	Be- und verarbeitete Naturwerk- und Natursteine, a. n. g. . . . .		18	x	59 337	16
2391	Mühl-, Mahl-, Schleif-, Wetz- und Poliersteine; natürliche oder künstliche Schleifstoffe . . . . .		11	x	109 478	17
2399	Sonstige Erzeugnisse aus nichtmetallischen Mineralien, a. n. g. (einschl. Veredlung von Erzeugnissen dieser Güterabteilung) . . . . .		83	x	900 627	26
<b>24</b>	<b>Metalle . . . . .</b>		<b>496</b>	<b>x</b>	<b>27 216 277</b>	<b>45</b>
2410	Roheisen, Stahl und Ferrolegerungen . . . . .	t	57	20 116 317	10 186 188	47
2420	Stahlrohre, Rohrform-, Rohrverschluss- und Rohr- verbindungsstücke, aus Eisen oder Stahl . . . . .	t	82	2 640 707	4 506 023	77
2431	Blankstahl . . . . .	t	23	446 121	462 218	70
2432	Kaltband, Breite < 600 mm . . . . .	t	41	1 704 581	1 875 435	67
2433	Kaltprofile . . . . .	t	33	439 025	579 967	54
2434	Kaltgezogener Draht . . . . .	t	45	519 200	644 635	62
2441	Edelmetalle und Halbzeug daraus . . . . .	kg	1	.	.	.
2442	Aluminium und Halbzeug daraus . . . . .	t	50	2 479 818	3 215 989	42
2443	Blei, Zink und Zinn und Halbzeug daraus . . . . .	t	10	.	.	.
2444	Kupfer und Halbzeug daraus . . . . .	t	44	791 477	1 822 386	27
2445	Sonstige NE-Metalle und Halbzeug daraus . . . . .	t	17	35 014	555 797	56
2446	Kernbrennstoffe . . . . .	–	–	–	–	–
2451	Eisengießereierzeugnisse . . . . .	t	50	676 131	1 154 892	27
2452	Stahlgießereierzeugnisse . . . . .	t	29	74 270	636 450	65
2453	Leichtmetallgießereierzeugnisse . . . . .	t	64	116 657	724 545	26
2454	Buntmetall-/Schwermetallgießereierzeugnisse . . . . .	t	40	18 451	208 457	46
<b>25</b>	<b>Metallerzeugnisse . . . . .</b>		<b>2 186</b>	<b>x</b>	<b>21 523 138</b>	<b>30</b>
2511	Metallkonstruktionen . . . . .		350	x	2 456 377	21
2512	Ausbauerelemente aus Stahl und Aluminium . . . . .	St	119	3 485 313	856 856	28
2521	Heizkörper und -kessel für Zentralheizungen, Teile dafür . . . . .		13	x	75 714	5
2529	Sonstige Metallbehälter mit einem Fassungs- vermögen > 300 l . . . . .	t	58	66 327	291 727	21
2530	Dampfkessel (Dampferzeuger) (ohne Zentral- heizungskessel); Kernreaktoren, Teile dafür . . . . .		13	x	197 889	33
2540	Waffen und Munition, Teile dafür . . . . .		4	x	30 897	10
2550	Schmiede-, Blechformteile, gewalzte Ringe und pulvermetallurgische Erzeugnisse . . . . .	t	318	1 713 425	4 759 964	35

## Noch: 8. Produktion 2009 nach Güterabteilungen und -klassen

Melde-Nr.	Güterabteilung Güterklasse Einheit	Betriebe	Zum Absatz bestimmte Produktion		Produktionswert- anteil NRWs am Bundes- gebiet	
			Menge	Wert		
			Anzahl	Einheit siehe Vorspalte	1 000 EUR	%
	<b>Noch: Metallerzeugnisse</b>					
2561	Oberflächenveredlung und Wärmebehandlung . . .	290	x	1 427 333	31	
2562	Mechanikleistungen, a. n. g. . . . .	314	x	1 271 381	18	
2571	Schneidwaren und Bestecke, aus unedlen Metallen . . . . .	28	x	400 263	61	
2572	Schlösser und Beschläge, aus unedlen Metallen .	152	x	3 001 179	55	
2573	Werkzeuge . . . . .	332	x	1 535 486	20	
2591	Metallbehälter mit einem Fassungsvermögen ≤ 300 l . . . . .	St 29		10 468 911	292 307	47
2592	Verpackungen und Verschlüsse, aus Eisen, Stahl und NE-Metall . . . . .	22	x	479 950	21	
2593	Drahtwaren, Ketten und Federn. . . . .	136	x	1 462 115	39	
2594	Schrauben und Nieten. . . . .	kg 107		276 600 707	1 117 127	46
2599	Andere Metallwaren, a. n. g. (einschl. Veredlung von Erzeugnissen dieser Güterabteilung) . . . . .	250	x	1 866 572	29	
<b>26</b>	<b>Datenverarbeitungsgeräte, elektronische und optische Erzeugnisse . . . . .</b>	<b>362</b>	<b>x</b>	<b>4 587 119</b>	<b>11</b>	
2611	Elektronische Bauelemente . . . . .	19	x	823 263	9	
2612	Bestückte Leiterplatten . . . . .	34	x	310 014	18	
2620	Datenverarbeitungsgeräte und periphere Geräte .	28	x	194 267	4	
2630	Geräte und Einrichtungen der Telekommuni- kationstechnik . . . . .	45	x	879 277	20	
2640	Geräte der Unterhaltungselektronik . . . . .	16	x	56 783	2	
2651	Mess-, Kontroll-, Navigations- u. ä. Instrumente und Vorrichtungen . . . . .	213	x	1 977 182	14	
2652	Uhren . . . . .	4	x	11 736	5	
2660	Bestrahlungs- und Elektrotherapiegeräte und elektromedizinische Geräte . . . . .	11	x	98 139	3	
2670	Optische und fotografische Instrumente und Geräte . . . . .	14	x	171 651	7	
2680	Magnetische und optische Datenträger . . . . .	St 4	.	.	.	
2699	Veredlung von Erzeugnissen dieser Güter- abteilung (ohne Planung und Installation von Dauerbetrieb-Steuerungseinrichtungen) . . .	4	x	.	.	
<b>27</b>	<b>Elektrische Ausrüstungen . . . . .</b>	<b>539</b>	<b>x</b>	<b>12 855 386</b>	<b>23</b>	
2711	Elektromotoren, Generatoren, Transformatoren, Teile dafür . . . . .	73	x	1 340 440	11	
2712	Elektrizitätsverteilungs- und -schalteinrich- tungen, Teile dafür . . . . .	182	x	2 786 693	19	
2720	Akkumulatoren und Batterien . . . . .	5	x	174 987	16	
2731	Glasfaserkabel . . . . .	kg 9		6 511 005	59 238	28
2732	Sonstige elektronische und elektrische Kabel . . .	t 37		158 267	915 506	28
2733	Elektrisches Installationsmaterial . . . . .	86	x	2 311 820	37	
2740	Elektrische Lampen und Leuchten. . . . .	94	x	1 888 973	40	
2751	Elektrische Haushaltsgeräte, Teile dafür (einschl. Tauchsiedern und elektrischen Geräten zum Raum- oder Bodenheizen o. Ä., für gewerbliche Zwecke) . . . . .	36	x	1 718 419	24	
2752	Nicht elektrische Haushaltsgeräte, Teile dafür . . .	13	x	421 193	42	
2790	Sonstige elektrische Ausrüstungen und Geräte a. n. g. . . . .	101	x	1 235 057	21	
2799	Veredlung von Erzeugnissen dieser Güter- abteilung . . . . .	5	x	3 061	1	

## Noch: 8. Produktion 2009 nach Güterabteilungen und -klassen

Melde-Nr.	Güterabteilung Güterklasse  Einheit	Betriebe	Zum Absatz bestimmte Produktion		Produktionswert- anteil NRWs am Bundes- gebiet
			Menge	Wert	
		Anzahl	Einheit siehe Vorspalte	1 000 EUR	%
<b>28</b>	<b>Maschinen. . . . .</b>	<b>1 515</b>	<b>x</b>	<b>33 749 243</b>	<b>23</b>
2811	Verbrennungsmotoren und Turbinen (ohne Motoren für Luft- und Straßenfahrzeuge). . . . .	18	x	1 272 753	7
2812	Hydraulische und pneumatische Komponenten und Systeme. . . . .	49	x	550 953	13
2813	Sonstige Pumpen und Kompressoren. . . . .	75	x	2 419 773	28
2814	Armaturen. . . . .	121	x	2 913 831	43
2815	Lager, Getriebe, Zahnräder und Antriebselemente	127	x	4 148 219	34
2821	Öfen und Brenner, Teile dafür. . . . .	35	x	433 538	25
2822	Hebezeuge und Fördermittel. . . . .	191	x	2 396 750	24
2823	Büromaschinen (ohne Datenverarbeitungsgeräte und periphere Geräte) . . . . .	7	x	.	.
2824	Handgeführte, kraftbetriebene Werkzeuge; Teile dafür . . . . .	12	x	.	.
2825	Kälte- und lufttechnische Erzeugnisse für gewerbliche Zwecke . . . . .	111	x	1 634 971	17
2829	Sonstige nicht wirtschaftszweigspezifische Maschinen, a. n. g. . . . .	231	x	3 107 321	21
2830	Maschinen für die Land- und Forstwirtschaft. . . . .	35	x	1 685 676	25
2841	Werkzeugmaschinen für die Metallbearbeitung, Teile dafür . . . . .	120	x	1 760 897	19
2849	Werkzeugmaschinen a. n. g., Teile dafür; Zubehör für Werkzeugmaschinen . . . . .	68	x	891 815	29
2891	Maschinen für die Metallerzeugung, Walzwerkeinrichtungen, Gießmaschinen, Teile dafür . . . . .	39	x	2 138 195	92
2892	Bergwerks-, Bau- u. Baustoffmaschinen, Teile dafür . . . . .	73	x	2 034 547	27
2893	Maschinen für die Nahrungs-, Futtermittel- und Getränkeherstellung und für die Tabakverarbeitung, Teile dafür. . . . .	47	x	318 761	9
2894	Maschinen für die Textil- und Bekleidungsherstellung, die Ledererzeugung und -verarbeitung sowie die Herstellung von Schuhen. . . . .	54	x	726 520	31
2895	Maschinen für die Papiererzeugung und -verarbeitung . . . . .	37	x	262 248	15
2896	Maschinen für die Kunststoff- und Gummierzeugung und -verarbeitung . . . . .	74	x	920 756	26
2899	Maschinen für sonstige bestimmte Wirtschaftszweige a. n. g. (einschl. Veredlung von Erzeugnissen dieser Güterabteilung) . . . . .	361	x	3 494 654	22
<b>29</b>	<b>Kraftwagen und Kraftwagenteile . . . . .</b>	<b>274</b>	<b>x</b>	<b>16 920 785</b>	<b>9</b>
2910	Kraftwagen und Kraftwagenmotoren. . . . .	15	x	8 704 517	6
2920	Karosserien, Aufbauten und Anhänger . . . . .	70	x	1 160 995	21
2931	Elektrische und elektronische Ausrüstungsgegenstände für Motoren und Fahrzeuge, a. n. g. . . . .	18	x	754 704	18
2932	Andere Teile und anderes Zubehör für Kraftwagen . . . . .	181	x	6 295 844	14
2999	Veredlung von Erzeugnissen dieser Güterabteilung . . . . .	5	x	4 725	1
<b>30</b>	<b>Sonstige Fahrzeuge . . . . .</b>	<b>63</b>	<b>x</b>	<b>1 562 960</b>	<b>7</b>
3011	Schiffe (ohne Boote und Yachten) . . . . .	3	x	.	.
3012	Boote und Yachten . . . . .	1	.	.	.



## Noch: 8. Produktion 2009 nach Güterabteilungen und -klassen

Melde-Nr.	Güterabteilung Güterklasse  Einheit	Betriebe	Zum Absatz bestimmte Produktion		Produktionswert- anteil NRWs am Bundes- gebiet	
			Menge	Wert		
			Anzahl	Einheit siehe Vorspalte	1 000 EUR	%
	<b>Noch: Sonstige Fahrzeuge</b>					
3020	Schienenfahrzeuge . . . . .	18	x	1 225 482	25	
3030	Luft- und Raumfahrzeuge . . . . .	11	x	.	.	
3091	Krafträder . . . . .	3	x	.	.	
3092	Fahrräder und Behindertenfahrzeuge . . . . .	16	x	166 796	22	
3099	Fahrzeuge, a. n. g. (einschl. Veredlung von Erzeugnissen dieser Güterabteilung) . . . . .	12	x	.	.	
<b>31</b>	<b>Möbel . . . . .</b>	<b>363</b>	<b>x</b>	<b>5 640 696</b>	<b>37</b>	
3100	Sitzmöbel und Teile dafür; Teile für Möbel . . . . .	148	x	1 010 439	23	
3101	Büromöbel, Ladenmöbel aus Holz . . . . .	St 66		1 340 814	477 556	23
3102	Küchenmöbel aus Holz . . . . .	St 53		18 836 483	2 330 589	69
3103	Matratzen . . . . .	St 20		4 810 833	300 152	38
3109	Sonstige Möbel . . . . .	137	x	1 512 242	33	
3199	Veredlung von neuen Möbeln (ohne Polsterung von Sitzmöbeln) . . . . .	5	x	9 718	86	
<b>32</b>	<b>Waren a. n. g. . . . .</b>	<b>232</b>	<b>x</b>	<b>1 159 686</b>	<b>8</b>	
3211	Münzen . . . . .	kg 2		.	.	
3212	Schmuck, Gold- und Silberschmiedewaren (ohne Fantasieschmuck) . . . . .	2	x	.	.	
3213	Fantasieschmuck . . . . .	-	-	-	-	
3220	Musikinstrumente . . . . .	4	x	14 031	6	
3230	Sportgeräte . . . . .	6	x	91 392	20	
3240	Spielwaren . . . . .	12	x	232 235	17	
3250	Medizinische und zahnmedizinische Apparate und Materialien . . . . .	172	x	626 330	6	
3291	Besen und Bürsten . . . . .	St 6		2 265 635	14 627	3
3299	Sonstige Erzeugnisse, a. n. g. (einschl. Veredlung von Erzeugnissen dieser Güterabteilung) . . . . .	30	x	177 338	11	
<b>33</b>	<b>Reparatur, Instandhaltung und Installation von Maschinen und Ausrüstungen (einschl. Wartung) . . . . .</b>	<b>1 187</b>	<b>x</b>	<b>5 797 893</b>	<b>18</b>	
3311	Reparatur und Instandhaltung von Metall- erzeugnissen . . . . .	90	x	347 424	27	
3312	Reparatur und Instandhaltung von Maschinen . . . . .	536	x	1 686 928	23	
3313	Reparatur und Instandhaltung von elektronischen und optischen Geräten . . . . .	105	x	284 564	14	
3314	Reparatur und Instandhaltung von elektrischen Ausrüstungen . . . . .	113	x	426 730	23	
3315	Reparatur und Instandhaltung von Schiffen und Booten . . . . .	8	x	62 313	9	
3316	Reparatur und Instandhaltung von Luft- und Raumfahrzeugen sowie von Motoren und Triebwerken dafür, für zivile Zwecke . . . . .	14	x	136 033	3	
3317	Reparatur und Instandhaltung von Fahrzeugen, a. n. g. . . . .	13	x	76 201	13	
3319	Reparatur und Instandhaltung von sonstigen Ausrüstungen . . . . .	12	x	31 770	55	
3320	Installation von Maschinen und Ausrüstungen . . . . .	515	x	2 745 932	22	

**9. Stein- und Braunkohlenbergbau 1967 – 2009****1 000 t**

Jahr	Förderung von Steinkohlen	Erzeugung von Zechenkoks	Herstellung von Steinkohlenbriketts	Förderung von Braunkohlen	Herstellung von Braunkohlenbriketts
1967 .....	99 631	29 250	3 578	83 041	10 002
1968 .....	100 751	30 131	3 692	87 871	9 290
1969 .....	100 554	31 407	3 907	92 709	9 323
1970 .....	100 717	30 294	3 725	93 034	8 497
1971 .....	100 118	28 421	2 716	90 517	6 987
1972 .....	92 041	25 382	2 427	95 727	6 101
1973 .....	88 164	25 042	2 271	101 733	5 893
1974 .....	85 946	25 509	2 249	109 507	6 123
1975 .....	83 419	25 035	1 697	107 426	4 984
1976 .....	79 974	22 419	1 357	119 103	4 390
1977 .....	75 253	18 756	1 305	107 820	4 104
1978 .....	74 263	16 817	1 453	109 238	3 889
1979 .....	75 911	17 435	1 673	116 363	4 752
1980 .....	76 446	19 275	1 455	117 652	4 446
1981 .....	77 086	18 898	1 332	119 471	4 169
1982 .....	77 434	18 105	1 283	117 229	3 944
1983 .....	71 654	14 571	1 244	117 391	3 533
1984 .....	68 609	12 707	1 437	120 571	3 758
1985 .....	71 129	13 590	1 511	114 503	4 009
1986 .....	69 834	14 014	1 199	108 651	3 576
1987 .....	65 133	11 510	1 001	103 614	3 135
1988 .....	62 955	10 000	825	103 509	2 474
1989 .....	61 526	9 700	724	104 210	2 158
1990 .....	60 044	9 240	756	102 181	2 397
1991 .....	56 706	7 816	860	106 361	2 851
1992 .....	56 364	6 858	677	107 505	2 325
1993 .....	49 208	4 929	585	102 096	2 217
1994 .....	43 729	3 992	460	101 362	1 823
1995 .....	44 970	4 160	379	100 184	1 618
1996 .....	40 588	4 310	357	102 779	1 717
1997 .....	39 118	4 323	318	99 179	1 498
1998 .....	34 117	4 225	185	97 406	1 215
1999 .....	32 836	3 141	169	91 906	1 146
2000 .....	27 573	3 819	146	91 898	1 068
2001 .....	21 759	1 991	140	94 349	1 016
2002 .....	20 724	2 001	124	99 394	895
2003 .....	20 062	2 037	114	97 479	807
2004 .....	19 677	2 062	102	100 286	890
2005 .....	19 982	2 047	92	97 288	964
2006 .....	17 045	2 049	96	96 178	1 056
2007 .....	17 781	2 042	89	99 752	977
2008 .....	16 120	2 046	–	95 778	1 163
2009 .....	12 804	1 526	–	92 013	1 187

### 10. Unternehmen, Beschäftigte, Umsatz und Investitionen des Verarbeitenden Gewerbes sowie des Bergbaus und der Gewinnung von Steinen und Erden 1988 – 2008

Jahr	Unternehmen am 31.12.	Beschäftigte am 30.09.	Umsatz <sup>1)</sup>	Bruttoanlageinvestitionen		
				insgesamt	je Beschäftigten	Verhältnis zum Umsatz
	Anzahl	1 000 EUR	EUR	%		
1988	8 834	1 940 218	217 925 627	10 796 343	5 565	5,0
1989	9 313	1 989 520	234 001 738	11 537 249	5 799	4,9
1990	9 612	2 061 419	245 535 188	12 632 196	6 128	5,1
1991	9 761	2 058 157	261 031 637	13 632 851	6 624	5,2
1992	9 703	1 991 103	260 413 721	13 082 988	6 571	5,0
1993	9 471	1 827 163	239 914 829	10 861 164	5 944	4,5
1994	9 127	1 712 365	246 282 603	9 619 029	5 617	3,9
1995	8 775	1 661 112	257 504 243	9 838 119	5 923	3,8
1996	8 545	1 575 221	250 803 735	9 485 767	6 022	3,8
1997	8 896	1 542 482	260 235 124	9 339 258	6 055	3,6
1998	8 700	1 498 568	254 966 033	10 242 373	6 835	4,0
1999	8 990	1 499 260	259 932 303	11 063 859	7 380	4,3
2000	8 873	1 482 765	288 290 748	10 487 424	7 073	3,6
2001	8 966	1 452 879	281 132 430	10 978 821	7 557	3,9
2002	8 963	1 411 986	281 793 808	9 870 485	6 990	3,5
2003	8 641	1 377 100	279 436 478	9 137 364	6 635	3,3
2004	8 674	1 328 495	300 587 175	8 238 024	6 201	2,7
2005	8 568	1 306 773	316 371 792	8 365 723	6 402	2,6
2006	8 702	1 292 254	325 808 627	8 579 496	6 639	2,6
2007	8 569	1 325 227	361 806 109	10 638 629	8 028	2,9
2008 <sup>2)</sup>	8 440	1 299 175	355 389 389	11 187 035	8 611	3,2

1) ohne Umsatzsteuer – 2) Mit Beginn des Jahres 2008 trat eine „Klassifikation der Wirtschaftszweige, Ausgabe 2008 (WZ 2008)“ in Kraft. Hierdurch wird der direkte Vergleich mit den Vorjahren beeinträchtigt.

### 11. Betriebe, Beschäftigte und Investitionen des Verarbeitenden Gewerbes sowie des Bergbaus und der Gewinnung von Steinen und Erden 1988 – 2008

Jahr	Betriebe am 31.12.		Beschäftigte am 30.09.	Bruttoanlageinvestitionen				je Beschäftigten
	insgesamt	mit Investitionen		insgesamt	davon			
			bebaute Grundstücke und Bauten		unbebaute Grundstücke	Maschinen und maschinelle Anlagen, Betriebs- und Geschäftsaus- stattungen	EUR	
Anzahl			1 000 EUR				EUR	
1988	10 437	9 269	1 953 424	10 831 413	1 527 277	157 727	9 146 408	5 545
1989	10 993	9 652	1 995 494	11 573 569	1 776 987	202 044	9 594 537	5 800
1990	11 372	9 919	2 038 221	12 804 692	1 885 572	132 301	10 786 819	6 282
1991	11 505	9 981	2 037 411	13 940 392	1 986 447	107 177	11 846 768	6 842
1992	11 433	9 804	1 974 119	13 117 175	1 891 446	150 950	11 074 780	6 645
1993	11 155	9 534	1 816 186	11 030 648	1 646 617	102 876	9 281 156	6 074
1994	10 773	9 228	1 709 339	9 937 303	1 328 435	96 548	8 512 320	5 814
1995	10 165	8 812	1 644 621	10 042 465	1 294 645	95 755	8 652 064	6 106
1996	9 904	8 416	1 570 804	9 828 333	1 160 531	115 391	8 552 410	6 257
1997	10 237	8 714	1 542 434	9 781 264	1 105 856	89 113	8 586 294	6 341
1998	10 059	8 563	1 520 301	10 342 502	1 158 240	86 691	9 097 572	6 803
1999	10 358	9 043	1 497 083	11 338 244	1 406 546	101 293	9 830 405	7 574
2000	10 235	8 905	1 473 586	10 901 772	1 272 742	88 923	9 540 107	7 398
2001	10 371	8 850	1 446 037	11 318 935	1 321 563	97 811	9 899 560	7 828
2002	10 433	8 634	1 395 504	9 787 787	1 056 807	90 256	8 640 723	7 014
2003	10 107	8 399	1 348 345	8 835 891	798 988	83 990	7 952 913	6 553
2004	10 281	8 511	1 290 706	8 823 863	758 078	131 119	7 934 666	6 836
2005	10 182	8 361	1 268 196	9 020 704	940 490	93 310	7 986 904	7 113
2006	10 062	8 605	1 247 872	8 654 686	701 098	68 614	7 884 975	6 936
2007	10 076	8 610	1 287 277	10 504 067	1 138 178	102 038	9 263 851	8 160
2008 <sup>1)</sup>	9 908	8 353	1 262 730	11 355 352	1 360 978	68 525	9 925 848	8 993

1) Mit Beginn des Jahres 2008 trat eine „Klassifikation der Wirtschaftszweige, Ausgabe 2008 (WZ 2008)“ in Kraft. Hierdurch wird der direkte Vergleich mit den Vorjahren beeinträchtigt.

**12. Investitionen der Betriebe des Verarbeitenden Gewerbes sowie des Bergbaus und**

Lfd. Nr.	Wirtschaftszweig	Betriebe am 31.12.		Beschäftigte am 30.09.	Umsatz <sup>1)</sup>
		insgesamt	mit Investitionen		
		Anzahl			
<b>1</b>	<b>Bergbau und Gewinnung von Steinen und Erden . . . .</b>	<b>146</b>	<b>122</b>	<b>38 542</b>	<b>3 775 093</b>
	davon				
2	Kohlenbergbau . . . . .	31	26	34 393	2 944 208
3	Gewinnung von Erdöl und Erdgas . . . . .	–	–	–	–
4	Erzbergbau . . . . .	–	–	–	–
5	Gewinnung von Steinen und Erden, sonstiger Bergbau . . . . .	114	96	.	830 886
6	Erbringung von Dienstleistungen für den Bergbau und für die Gewinnung von Steinen und Erden . . . .	1	–	.	–
<b>7</b>	<b>Verarbeitendes Gewerbe . . . . .</b>	<b>9 762</b>	<b>8 231</b>	<b>1 224 188</b>	<b>351 271 168</b>
	davon				
8	Herstellung von Nahrungs- und Futtermitteln . . . . .	925	766	86 159	30 304 322
9	Getränkeherstellung . . . . .	80	76	10 306	3 979 689
10	Tabakverarbeitung . . . . .	5	.	799	224 980
11	Herstellung von Textilien . . . . .	226	172	20 993	3 389 480
12	Herstellung von Bekleidung . . . . .	78	62	6 863	1 890 878
13	Herstellung von Leder, Lederwaren und Schuhen . . .	30	25	2 672	641 673
14	Herstellung von Holz-, Flecht-, Korb- und Korkwaren (ohne Möbel) . . . . .	205	159	17 169	3 400 237
15	Herstellung von Papier, Pappe und Waren daraus . . .	224	198	31 508	8 597 715
16	Herstellung von Druckerzeugnissen; Vervielfältigung von bespielten Ton-, Bild- und Datenträgern . . . . .	356	287	27 830	4 405 536
17	Kokerei und Mineralölverarbeitung . . . . .	16	.	4 873	7 990 210
18	Herstellung von chemischen Erzeugnissen . . . . .	415	391	88 526	50 461 047
19	Herstellung von pharmazeutischen Erzeugnissen . . .	47	.	17 047	5 658 011
20	Herstellung von Gummi- und Kunststoffwaren . . . . .	710	602	73 428	13 877 629
21	Herstellung von Glas und Glaswaren, Keramik, Verarbeitung von Steinen und Erden . . . . .	557	458	34 527	8 204 415
22	Metallerzeugung und -bearbeitung . . . . .	477	420	115 085	48 115 161
23	Herstellung von Metallerzeugnissen . . . . .	1 876	1 580	173 393	32 177 321
24	Herstellung von Datenverarbeitungsgeräten, elektronischen und optischen Erzeugnissen . . . . .	349	286	33 228	6 456 480
25	Herstellung von elektrischen Ausrüstungen . . . . .	544	468	90 347	18 848 630
26	Maschinenbau . . . . .	1 648	1 411	216 107	50 495 754
27	Herstellung von Kraftwagen und Kraftwagenteilen . .	252	217	98 828	38 453 015
28	Sonstiger Fahrzeugbau . . . . .	45	.	6 222	1 245 334
29	Herstellung von Möbeln . . . . .	335	259	37 822	7 601 029
30	Herstellung von sonstigen Waren . . . . .	219	177	14 743	1 872 876
31	Reparatur und Installation von Maschinen und Ausrüstungen . . . . .	143	109	15 713	2 979 748
<b>32</b>	<b>Verarbeitendes Gewerbe sowie Bergbau und Gewinnung von Steinen und Erden . . . . .</b>	<b>9 908</b>	<b>8 353</b>	<b>1 262 730</b>	<b>355 046 262</b>

\*) Klassifikation der Wirtschaftszweige, Ausgabe 2008 (WZ 2008) – 1) ohne Umsatzsteuer

**der Gewinnung von Steinen und Erden 2008 nach Wirtschaftszweigen\*)**

Bruttoanlageinvestitionen							Lfd. Nr.
bebaute Grundstücke	unbebaute Grundstücke	Maschinen und maschinelle Anlagen, Betriebs- und Geschäftsausstattungen	insgesamt	darunter bebaute Grundstücke und Bauten in gebrauchtem Zustand	je Beschäftigten	Verhältnis zum Umsatz <sup>1)</sup>	
1 000 EUR					EUR	%	
<b>62 311</b>	<b>7 356</b>	<b>330 801</b>	<b>400 469</b>	.	<b>10 390</b>	<b>10,6</b>	<b>1</b>
60 407	1 601	253 799	315 807	.	9 182	10,7	2
-	-	-	-	-	-	-	3
-	-	-	-	-	-	-	4
1 904	5 755	77 002	84 661	.	.	10,2	5
-	-	-	-	-	-	-	6
<b>1 298 667</b>	<b>61 169</b>	<b>9 595 047</b>	<b>10 954 883</b>	.	<b>8 949</b>	<b>3,1</b>	<b>7</b>
100 404	10 364	526 528	637 297	.	7 397	2,1	8
.	.	202 901	223 479	.	21 684	5,6	9
.	-	.	3 221	-	4 032	1,4	10
13 037	128	79 191	92 356	.	4 399	2,7	11
.	.	18 523	22 617	-	3 295	1,2	12
.	.	.	7 649	-	2 863	1,2	13
15 733	635	103 718	120 085	2 378	6 994	3,5	14
91 804	141	658 492	750 438	.	23 817	8,7	15
7 626	2 879	209 391	219 897	.	7 901	5,0	16
4 252	-	31 943	36 195	-	7 428	0,5	17
91 218	2 745	1 333 212	1 427 175	4 823	16 122	2,8	18
32 267	-	239 434	271 701	-	15 938	4,8	19
62 836	4 316	414 011	481 163	3 877	6 553	3,5	20
43 685	7 777	296 763	348 225	.	10 086	4,2	21
175 550	5 904	1 308 775	1 490 228	7 900	12 949	3,1	22
196 661	8 094	957 683	1 162 438	18 534	6 704	3,6	23
29 752	1 304	158 219	189 275	.	5 696	2,9	24
60 640	2 731	561 165	624 537	7 603	6 913	3,3	25
220 399	9 621	1 148 544	1 378 565	25 726	6 379	2,7	26
87 658	2 706	1 053 832	1 144 196	.	11 578	3,0	27
2 592	470	23 373	26 434	-	4 249	2,1	28
.	.	122 056	144 435	-	3 819	1,9	29
.	.	107 036	114 981	.	7 799	6,1	30
.	.	30 878	38 296	-	2 437	1,3	31
<b>1 360 978</b>	<b>68 525</b>	<b>9 925 848</b>	<b>11 355 352</b>	<b>110 097</b>	<b>8 993</b>	<b>3,2</b>	<b>32</b>

### 13. Investitionen der Betriebe\*) des Verarbeitenden Gewerbes sowie des Bergbaus und der Gewinnung von Steinen und Erden 2008 nach Verwaltungsbezirken

Verwaltungsbezirk	Betriebe am 31.12.		Beschäftigte am 30.09.	Bruttoanlageinvestitionen		
	insgesamt	mit Investitionen		insgesamt	darunter Maschinen und maschinelle Anlagen <sup>1)</sup>	je Beschäftigten
<b>Kreisfreie Städte</b>						
Düsseldorf . . . . .	143	118	36 147	228 849	196 292	6 331
Duisburg . . . . .	144	122	36 728	530 890	479 432	14 455
Essen . . . . .	173	140	18 111	145 532	126 944	8 036
Krefeld . . . . .	121	108	21 707	231 716	215 542	10 675
Mönchengladbach . . .	116	104	16 035	79 978	68 559	4 988
Mülheim an der Ruhr .	71	60	12 433	107 064	101 890	8 611
Oberhausen . . . . .	68	58	8 041	64 258	58 310	7 991
Remscheid . . . . .	148	113	15 289	82 656	76 791	5 406
Solingen . . . . .	145	123	13 166	107 545	99 123	8 168
Wuppertal . . . . .	222	176	26 648	226 820	207 576	8 512
<b>Kreise</b>						
Kleve . . . . .	151	124	12 650	121 651	90 015	9 617
Mettmann . . . . .	398	340	44 725	277 826	236 610	6 212
Rhein-Kreis Neuss . .	161	142	27 517	298 398	255 605	10 844
Viersen . . . . .	185	165	17 118	96 627	73 411	5 645
Wesel . . . . .	181	149	22 712	185 552	150 833	8 170
<b>Reg.-Bez. Düsseldorf . .</b>	<b>2 427</b>	<b>2 042</b>	<b>329 027</b>	<b>2 785 363</b>	<b>2 436 932</b>	<b>8 465</b>
davon						
kreisfreie Städte . . . .	1 351	1 122	204 305	1 805 308	1 630 459	8 836
Kreise . . . . .	1 076	920	124 722	980 054	806 474	7 858
<b>Kreisfreie Städte</b>						
Aachen . . . . .	98	83	17 343	153 135	128 573	8 830
Bonn . . . . .	68	61	8 506	41 962	41 654	4 933
Köln . . . . .	276	243	52 419	925 061	839 913	17 647
Leverkusen . . . . .	50	44	14 026	172 697	165 736	12 313
<b>Kreise</b>						
Aachen . . . . .	140	123	19 810	220 893	191 605	11 151
Düren . . . . .	139	118	17 170	162 260	142 607	9 450
Rhein-Erft-Kreis . . . .	157	136	21 851	883 546	791 758	40 435
Euskirchen . . . . .	85	77	10 284	108 081	91 820	10 510
Heinsberg . . . . .	114	91	9 647	65 044	50 564	6 742
Oberbergischer Kreis .	263	208	32 652	221 059	185 310	6 770
Rhein.-Berg. Kreis . .	123	86	13 349	51 700	41 159	3 873
Rhein-Sieg-Kreis . . .	244	208	23 434	165 725	148 054	7 072
<b>Reg.-Bez. Köln . . . . .</b>	<b>1 757</b>	<b>1 478</b>	<b>240 491</b>	<b>3 171 163</b>	<b>2 818 753</b>	<b>13 186</b>
davon						
kreisfreie Städte . . . .	492	431	92 294	1 292 855	1 175 876	14 008
Kreise . . . . .	1 265	1 047	148 197	1 878 308	1 642 877	12 674
<b>Kreisfreie Städte</b>						
Bottrop . . . . .	48	42	9 058	52 970	49 623	5 848
Gelsenkirchen . . . . .	89	75	10 936	105 864	99 076	9 680
Münster . . . . .	89	73	9 963	83 138	68 122	8 345

\*) Betriebe von Unternehmen mit 20 und mehr Beschäftigten – 1) sowie Betriebs- und Geschäftsausstattungen

Noch: 13. Investitionen der Betriebe\*) des Verarbeitenden Gewerbes sowie des Bergbaus  
und der Gewinnung von Steinen und Erden 2008 nach Verwaltungsbezirken

Verwaltungsbezirk	Betriebe am 31.12.		Beschäftigte am 30.09.	Bruttoanlageinvestitionen		
	insgesamt	mit Investitionen		insgesamt	darunter Maschinen und maschinelle Anlagen <sup>1)</sup>	je Beschäftigten
	Anzahl		1 000 EUR		EUR	
<b>Kreise</b>						
Borken .....	319	275	34 868	344 372	309 479	9 876
Coesfeld .....	118	101	11 741	94 920	73 826	8 084
Recklinghausen .....	211	179	27 025	238 472	211 007	8 824
Steinfurt .....	301	262	35 844	262 777	230 359	7 331
Warendorf .....	199	173	27 124	185 105	146 141	6 824
<b>Reg.-Bez. Münster ...</b>	<b>1 374</b>	<b>1 180</b>	<b>166 559</b>	<b>1 367 619</b>	<b>1 187 633</b>	<b>8 211</b>
davon						
kreisfreie Städte .....	226	190	29 957	241 972	216 821	8 077
Kreise .....	1 148	990	136 602	1 125 646	970 812	8 240
<b>Kreisfreie Stadt</b>						
Bielefeld .....	190	153	22 631	118 144	102 610	5 220
<b>Kreise</b>						
Gütersloh .....	334	268	51 590	361 391	311 932	7 005
Herford .....	276	226	28 880	156 861	148 017	5 431
Höxter .....	93	78	9 957	47 226	44 371	4 743
Lippe .....	249	202	28 835	195 995	168 873	6 797
Minden-Lübbecke ...	266	234	30 792	265 056	246 714	8 608
Paderborn .....	217	178	27 675	217 958	180 557	7 876
<b>Reg.-Bez. Detmold ...</b>	<b>1 625</b>	<b>1 339</b>	<b>200 360</b>	<b>1 362 632</b>	<b>1 203 074</b>	<b>6 801</b>
davon						
kreisfreie Stadt .....	190	153	22 631	118 144	102 610	5 220
Kreise .....	1 435	1 186	177 729	1 244 487	1 100 464	7 002
<b>Kreisfreie Städte</b>						
Bochum .....	138	116	20 264	160 923	147 375	7 941
Dortmund .....	185	156	21 061	186 604	166 772	8 860
Hagen .....	134	111	15 713	124 521	116 708	7 925
Hamm .....	73	63	11 080	91 223	75 081	8 233
Herne .....	46	39	12 543	85 802	73 084	6 841
<b>Kreise</b>						
Ennepe-Ruhr-Kreis ..	294	240	32 318	240 941	210 829	7 455
Hochsauerlandkreis ..	284	238	30 995	229 485	199 434	7 404
Märkischer Kreis ...	616	529	67 486	478 011	403 068	7 083
Olpe .....	214	187	23 743	227 009	177 628	9 561
Siegen-Wittgenstein ..	322	280	37 285	323 083	267 205	8 665
Soest .....	223	184	30 550	271 240	246 171	8 879
Unna .....	196	171	23 255	249 732	196 102	10 739
<b>Reg.-Bez. Arnsberg ...</b>	<b>2 725</b>	<b>2 314</b>	<b>326 293</b>	<b>2 668 575</b>	<b>2 279 456</b>	<b>8 178</b>
davon						
kreisfreie Städte .....	576	485	80 661	649 073	579 020	8 047
Kreise .....	2 149	1 829	245 632	2 019 501	1 700 437	8 222
<b>Nordrhein-Westfalen ..</b>	<b>9 908</b>	<b>8 353</b>	<b>1 262 730</b>	<b>11 355 352</b>	<b>9 925 848</b>	<b>8 993</b>
davon						
kreisfreie Städte .....	2 835	2 381	429 848	4 107 352	3 704 786	9 555
Kreise .....	7 073	5 972	832 882	7 247 996	6 221 064	8 702

Anmerkungen S. 330

### 14. Betriebe, Beschäftigte, geleistete Arbeitsstunden, Bruttoentgelte und Umsätze im Bauhauptgewerbe Juni 1999 – 2009 sowie Umsätze 1998 – 2008\*)

Jahr	Betriebe	Beschäftigte	Geleistete Arbeitsstunden	Bruttoentgelte	Baugewerblicher Umsatz	Gesamtumsatz	Baugewerblicher Umsatz	Gesamtumsatz
	am 30. Juni		im Juni			im Vorjahr		
	Anzahl		1 000	1 000 EUR				

#### Ergebnisse nach WZ 93/2003/2008<sup>1)</sup>

1999 ..	11 445	170 514	19 040	415 250	1 554 190	1 571 215	17 289 848	17 531 511
2000 ..	11 238	164 331	16 635	397 902	1 399 032	1 415 278	17 107 694	17 317 735
2001 ..	10 435	149 833	15 357	359 250	1 309 119	1 322 350	15 744 406	15 958 282
2002 ..	11 024	143 857	14 729	336 134	1 223 429	1 236 805	14 692 786	14 900 984
2003 ..	10 518	130 490	13 261	323 294	1 147 305	1 156 273	13 719 842	13 917 906
2004 ..	11 082	127 937	13 691	324 710	1 209 035	1 220 084	13 845 612	14 020 599
2005 ..	11 115	121 741	13 671	298 806	1 229 855	1 242 121	13 316 085	13 465 719
2006 ..	10 897	117 415	12 277	284 856	1 143 847	1 156 518	12 719 386	12 885 299
2007 ..	10 608	114 509	12 277	269 348	1 168 255	1 182 565	13 422 851	13 592 672
2008 ..	10 981	116 349	12 987	282 604	1 329 059	1 343 175	13 441 321	13 597 984
2009 ..	11 480	118 991	12 872	298 224	1 221 984	1 235 791	14 565 214	14 737 531

\*) Ergebnisse der Ergänzungserhebung im Bauhauptgewerbe; aufgrund eines 2002 durchgeführten Registerabgleichs sind die Betriebs- und Beschäftigtenzahlen mit denen der Vorjahre nur bedingt vergleichbar. – 1) Ergebnisse nach der Klassifikation der Wirtschaftszweige, Ausgabe 93/2003/2008

### 15. Betriebe und Beschäftigte im Bauhauptgewerbe am 30. Juni 2009\*) nach Betriebsgrößenklassen und Wirtschaftszweigen\*\*)

WZ 2008-Nr.	Wirtschaftszweig a = Betriebe b = Beschäftigte	Betriebe und Beschäftigte				
		insgesamt	davon (in Betrieben) mit ... Beschäftigten			
			unter 20	20 – 49	50 – 99	100 und mehr
41.2	Bau von Gebäuden . . . . . a	3 417	3 012	294	74	37
	b	37 873	17 815	8 651	5 269	6 138
42	Tiefbau. . . . . a	1 156	752	234	123	47
	b	28 673	5 883	7 389	8 118	7 283
42.1	Bau von Straßen und Bahnverkehrs- strecken . . . . . a	510	330	93	63	24
	b	13 253	2 555	2 860	4 111	3 727
42.2	Leitungstiefbau und Kläranlagenbau . . a	411	251	102	49	9
	b	10 082	2 077	3 321	3 255	1 429
42.9	sonstiger Tiefbau . . . . . a	235	171	39	11	14
	b	5 338	1 251	1 208	752	2 127
43.1	Abbrucharbeiten und vorbereitende Baustellenarbeiten . . . . . a	620	572	37	7	4
	b	5 074	2 850	1 134	511	579
43.9	Sonstige spezialisierte Bautätigkeiten . a	6 287	5 947	264	49	27
	b	47 371	31 659	7 702	3 149	4 861
<b>41.2/42./</b>	<b>Bauhauptgewerbe insgesamt . . . . . a</b>	<b>11 480</b>	<b>10 283</b>	<b>829</b>	<b>253</b>	<b>115</b>
<b>43.1/43.9</b>	<b>b</b>	<b>118 991</b>	<b>58 207</b>	<b>24 876</b>	<b>17 047</b>	<b>18 861</b>

\*) Ergebnisse der Ergänzungserhebung im Bauhauptgewerbe – \*\*) Ergebnisse nach der Klassifikation der Wirtschaftszweige, Ausgabe 2008 (WZ 2008)



### Baugewerblicher Umsatz im Bauhauptgewerbe im Juni 1999 und 2009 nach Art der Bauten

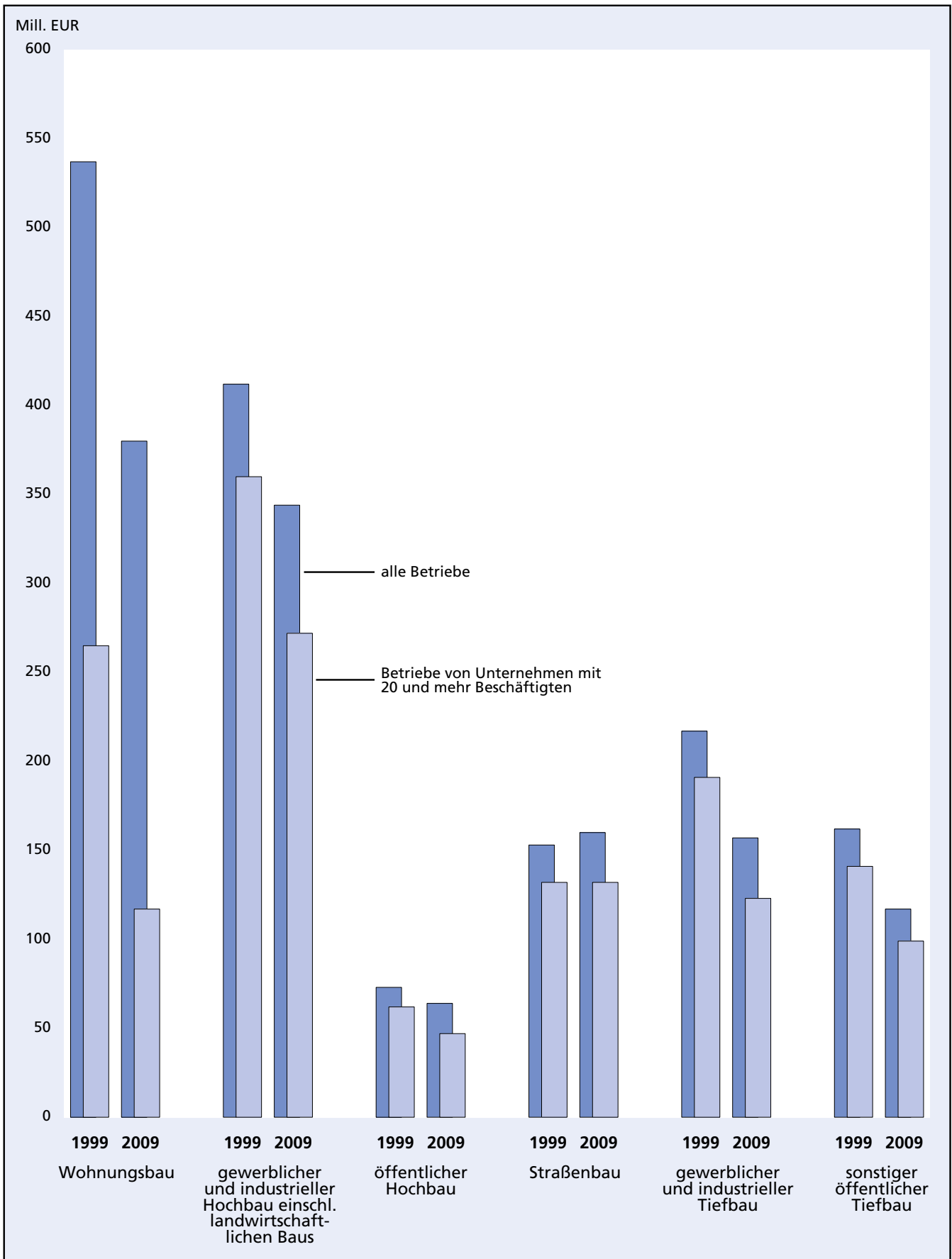

**16. Betriebe, Beschäftigte, geleistete Arbeitsstunden, Bruttoentgelte  
und baugewerblicher Umsatz im Bauhauptgewerbe\*) Juni 2008 und 2009  
sowie baugewerblicher Umsatz 2007 und 2008 nach Verwaltungsbezirken\*\*)**

Verwaltungsbezirk a = 2008 b = 2009	Betriebe	Beschäftigte	Geleistete Arbeits- stunden	Brutto- entgelte	Baugewerblicher Umsatz		
	am 30. Juni		im Juni		im Vorjahr		
	Anzahl		1 000		1 000 EUR		
<b>Kreisfreie Städte</b>							
Düsseldorf . . . . .	a	225	2 763	265	8 141	39 306	402 335
	b	220	3 173	315	9 640	40 084	440 068
Duisburg . . . . .	a	179	2 280	260	5 887	39 209	374 745
	b	195	2 545	270	6 498	34 219	450 903
Essen . . . . .	a	253	3 734	330	13 490	51 220	581 458
	b	265	3 815	316	14 601	43 987	587 598
Krefeld . . . . .	a	107	1 313	144	3 052	12 478	161 004
	b	110	1 356	145	3 470	11 886	158 142
Mönchengladbach . . . . .	a	174	1 407	157	3 011	12 771	137 547
	b	172	1 368	156	3 049	11 945	149 262
Mülheim an der Ruhr . . . . .	a	101	1 653	202	4 663	13 177	138 251
	b	107	1 564	179	4 709	11 011	131 173
Oberhausen . . . . .	a	131	2 071	227	5 809	28 051	262 706
	b	132	1 870	201	5 335	19 075	305 152
Remscheid . . . . .	a	61	678	65	1 758	7 723	72 278
	b	64	648	64	1 499	3 946	70 488
Solingen . . . . .	a	101	778	79	1 609	8 750	67 151
	b	119	816	91	1 665	7 158	87 548
Wuppertal . . . . .	a	183	1 229	128	2 501	10 703	112 188
	b	196	1 264	134	2 982	12 110	143 901
<b>Kreise</b>							
Kleve . . . . .	a	282	3 053	334	6 737	29 748	351 487
	b	283	3 133	333	7 030	28 584	366 974
Mettmann . . . . .	a	277	2 514	274	6 151	20 894	254 698
	b	284	2 643	283	6 526	22 374	240 695
Rhein-Kreis Neuss . . . . .	a	256	2 445	277	5 795	26 414	257 929
	b	265	2 481	269	5 873	22 195	270 802
Viersen . . . . .	a	232	2 003	226	4 244	20 187	208 304
	b	256	2 070	225	4 688	16 280	220 223
Wesel . . . . .	a	339	3 377	399	7 894	38 800	392 040
	b	327	3 361	374	8 555	36 696	441 990
<b>Reg.-Bez. Düsseldorf . . . . .</b>	<b>a</b>	<b>2 901</b>	<b>31 298</b>	<b>3 367</b>	<b>80 742</b>	<b>359 431</b>	<b>3 774 121</b>
	<b>b</b>	<b>2 995</b>	<b>32 107</b>	<b>3 355</b>	<b>86 120</b>	<b>321 550</b>	<b>4 064 919</b>
davon							
kreisfreie Städte . . . . .	a	1 515	17 906	1 857	49 921	223 388	2 309 663
	b	1 580	18 419	1 871	53 448	195 421	2 524 235
Kreise . . . . .	a	1 386	13 392	1 510	30 821	136 043	1 464 458
	b	1 415	13 688	1 484	32 672	126 129	1 540 684

\*) Ergebnisse der Ergänzungserhebung im Bauhauptgewerbe – \*\*) Ergebnisse nach der Klassifikation der Wirtschaftszweige, Ausgabe 2003 (WZ 2003), ab 2008 nach der Ausgabe 2008 (WZ 2008)

Noch: 16. Betriebe, Beschäftigte, geleistete Arbeitsstunden, Bruttoentgelte und baugewerblicher Umsatz im Bauhauptgewerbe\*) Juni 2008 und 2009 sowie baugewerblicher Umsatz 2007 und 2008 nach Verwaltungsbezirken\*\*)

Verwaltungsbezirk a = 2008 b = 2009	Betriebe	Beschäftigte	Geleistete Arbeits- stunden	Brutto- entgelte	Baugewerblicher Umsatz		
	am 30. Juni		im Juni			im Vorjahr	
	Anzahl		1 000	1 000 EUR			
<b>Kreisfreie Städte</b>							
Aachen . . . . .	a	119	1 129	113	2 727	9 936	147 394
	b	114	1 101	105	2 613	7 502	144 954
Bonn . . . . .	a	98	847	92	1 958	6 691	89 436
	b	100	842	84	1 979	9 038	89 096
Köln . . . . .	a	431	4 617	495	12 022	85 130	778 807
	b	438	4 800	495	13 163	64 655	825 434
Leverkusen . . . . .	a	79	909	104	2 262	7 381	85 595
	b	77	869	101	2 280	5 956	79 095
<b>Kreise</b>							
Aachen . . . . .	a	242	1 741	188	3 435	13 343	145 801
	b	247	1 737	193	3 661	15 866	158 043
Düren . . . . .	a	198	1 939	209	4 970	24 287	227 752
	b	214	2 017	213	5 123	22 957	251 199
Rhein-Erft-Kreis . . . . .	a	304	2 756	308	6 495	26 468	284 328
	b	319	2 720	306	6 963	28 534	308 431
Euskirchen . . . . .	a	236	1 806	206	3 600	15 813	166 800
	b	256	1 832	209	4 061	16 676	179 956
Heinsberg . . . . .	a	216	2 841	311	7 056	34 211	343 724
	b	238	3 003	323	7 460	31 243	377 133
Oberbergischer Kreis . . . . .	a	251	2 004	223	4 148	17 751	171 899
	b	269	2 010	218	4 087	14 874	184 875
Rhein.-Berg. Kreis . . . . .	a	265	1 512	158	2 841	11 830	126 689
	b	289	1 522	198	2 864	11 378	140 458
Rhein-Sieg-Kreis . . . . .	a	460	4 064	484	9 567	43 307	452 804
	b	490	4 132	471	9 571	42 935	473 955
<b>Reg.-Bez. Köln . . . . .</b>	<b>a</b>	<b>2 899</b>	<b>26 165</b>	<b>2 891</b>	<b>61 081</b>	<b>296 148</b>	<b>3 021 029</b>
	<b>b</b>	<b>3 051</b>	<b>26 585</b>	<b>2 916</b>	<b>63 825</b>	<b>271 614</b>	<b>3 212 629</b>
davon							
kreisfreie Städte . . . . .	a	727	7 502	804	18 969	109 138	1 101 232
	b	729	7 612	785	20 035	87 151	1 138 579
Kreise . . . . .	a	2 172	18 663	2 087	42 112	187 010	1 919 797
	b	2 322	18 973	2 131	43 790	184 463	2 074 050
<b>Kreisfreie Städte</b>							
Bottrop . . . . .	a	61	781	89	2 029	9 468	89 236
	b	60	770	82	2 032	8 040	96 311
Gelsenkirchen . . . . .	a	92	1 437	161	3 294	8 870	99 917
	b	101	1 394	150	3 156	9 118	125 682
Münster . . . . .	a	113	1 903	219	5 121	31 887	276 173
	b	119	2 010	218	5 632	30 070	340 889

Anmerkungen S. 334

Noch: 16. Betriebe, Beschäftigte, geleistete Arbeitsstunden, Bruttoentgelte und baugewerblicher Umsatz im Bauhauptgewerbe\*) Juni 2008 und 2009 sowie baugewerblicher Umsatz 2007 und 2008 nach Verwaltungsbezirken\*\*)

Verwaltungsbezirk a = 2008 b = 2009	Betriebe	Beschäftigte	Geleistete Arbeits- stunden	Brutto- entgelte	Baugewerblicher Umsatz	
	am 30. Juni		im Juni			im Vorjahr
	Anzahl		1 000	1 000 EUR		
Kreise						
Borken . . . . .	a 381	5 519	618	14 234	72 482	695 773
	b 398	5 644	628	15 059	62 979	755 413
Coesfeld . . . . .	a 174	1 329	152	2 798	13 507	127 923
	b 190	1 421	167	3 154	12 288	150 439
Recklinghausen . . . . .	a 303	3 519	382	8 349	31 702	369 256
	b 310	3 628	392	8 817	33 883	359 205
Steinfurt . . . . .	a 290	3 907	429	8 871	45 600	475 836
	b 316	4 081	443	9 654	43 849	515 393
Warendorf . . . . .	a 199	2 017	226	4 689	24 816	223 536
	b 205	1 964	226	4 527	20 318	248 134
<b>Reg.-Bez. Münster . . . . .</b>	<b>a 1 613</b>	<b>20 412</b>	<b>2 276</b>	<b>49 385</b>	<b>238 332</b>	<b>2 357 650</b>
	<b>b 1 699</b>	<b>20 912</b>	<b>2 306</b>	<b>52 031</b>	<b>220 545</b>	<b>2 591 466</b>
davon						
kreisfreie Städte . . . . .	a 266	4 121	469	10 444	50 225	465 326
	b 280	4 174	450	10 820	47 228	562 882
Kreise . . . . .	a 1 347	16 291	1 807	38 941	188 107	1 892 324
	b 1 419	16 738	1 856	41 211	173 317	2 028 584
Kreisfreie Stadt						
Bielefeld . . . . .	a 132	1 513	170	3 890	21 100	196 900
	b 146	1 532	165	4 198	15 655	264 273
Kreise						
Gütersloh . . . . .	a 295	2 903	345	7 057	39 188	392 207
	b 304	2 999	347	7 324	39 206	406 913
Herford . . . . .	a 197	1 677	186	3 662	16 353	171 659
	b 212	1 706	177	3 740	14 784	169 854
Höxter . . . . .	a 149	1 371	160	2 726	13 158	122 998
	b 148	1 328	150	2 727	11 846	129 710
Lippe . . . . .	a 248	2 213	260	5 089	22 219	247 389
	b 268	2 198	252	5 029	27 475	268 369
Minden-Lübbecke . . . . .	a 212	2 430	285	5 719	43 500	331 501
	b 231	2 438	268	5 835	38 175	414 790
Paderborn . . . . .	a 228	2 014	230	4 478	22 714	201 855
	b 244	2 063	224	4 677	19 303	205 793
<b>Reg.-Bez. Detmold . . . . .</b>	<b>a 1 461</b>	<b>14 121</b>	<b>1 636</b>	<b>32 621</b>	<b>178 232</b>	<b>1 664 509</b>
	<b>b 1 553</b>	<b>14 264</b>	<b>1 583</b>	<b>33 530</b>	<b>166 444</b>	<b>1 859 702</b>
davon						
kreisfreie Stadt . . . . .	a 132	1 513	170	3 890	21 100	196 900
	b 146	1 532	165	4 198	15 655	264 273
Kreise . . . . .	a 1 329	12 608	1 466	28 731	157 132	1 467 609
	b 1 407	12 732	1 418	29 332	150 789	1 595 429

Anmerkungen S. 334

Noch: 16. Betriebe, Beschäftigte, geleistete Arbeitsstunden, Bruttoentgelte und baugewerblicher Umsatz im Bauhauptgewerbe\*) Juni 2008 und 2009 sowie baugewerblicher Umsatz 2007 und 2008 nach Verwaltungsbezirken\*\*)

Verwaltungsbezirk a = 2008 b = 2009	Betriebe	Beschäftigte	Geleistete Arbeits- stunden	Brutto- entgelte	Baugewerblicher Umsatz		
	am 30. Juni		im Juni			im Vorjahr	
	Anzahl		1 000	1 000 EUR			
<b>Kreisfreie Städte</b>							
Bochum . . . . .	a	168	2 202	241	5 470	25 957	259 438
	b	168	2 295	248	6 574	19 083	252 146
Dortmund . . . . .	a	204	3 334	380	9 061	37 514	394 493
	b	228	3 697	426	10 334	50 648	513 936
Hagen . . . . .	a	81	1 082	124	2 824	11 784	120 810
	b	86	1 112	115	2 920	7 857	128 395
Hamm . . . . .	a	81	1 116	126	2 706	14 893	120 405
	b	80	1 135	127	3 150	15 215	146 724
Herne . . . . .	a	69	1 383	148	3 923	14 626	188 752
	b	71	1 556	159	4 380	19 831	180 100
<b>Kreise</b>							
Ennepe-Ruhr-Kreis . . . . .	a	191	1 652	182	3 459	12 458	129 456
	b	199	1 563	170	3 200	12 200	130 254
Hochsauerlandkreis . . . . .	a	258	3 021	357	6 833	30 759	288 594
	b	265	2 942	318	6 816	24 841	320 281
Märkischer Kreis . . . . .	a	283	2 453	327	5 332	22 702	239 585
	b	293	2 513	273	5 684	19 190	247 609
Olpe . . . . .	a	129	1 395	158	3 383	16 813	139 665
	b	128	1 377	149	3 337	11 345	142 337
Siegen-Wittgenstein . . . . .	a	203	3 037	343	7 932	35 492	405 568
	b	217	3 133	318	8 205	31 893	416 727
Soest . . . . .	a	231	1 859	226	3 890	16 894	176 901
	b	231	1 819	196	3 839	16 145	172 387
Unna . . . . .	a	209	1 819	202	3 960	17 025	160 344
	b	216	1 981	212	4 277	13 583	185 604
<b>Reg.-Bez. Arnsberg . . . . .</b>	<b>a</b>	<b>2 107</b>	<b>24 353</b>	<b>2 814</b>	<b>58 773</b>	<b>256 917</b>	<b>2 624 011</b>
	<b>b</b>	<b>2 182</b>	<b>25 123</b>	<b>2 711</b>	<b>62 716</b>	<b>241 831</b>	<b>2 836 500</b>
davon							
kreisfreie Städte . . . . .	a	603	9 117	1 019	23 984	104 774	1 083 898
	b	633	9 795	1 075	27 358	112 634	1 221 301
Kreise . . . . .	a	1 504	15 236	1 795	34 789	152 143	1 540 113
	b	1 549	15 328	1 636	35 358	129 197	1 615 199
<b>Nordrhein-Westfalen . . . . .</b>	<b>a</b>	<b>10 981</b>	<b>116 349</b>	<b>12 984</b>	<b>282 602</b>	<b>1 329 060</b>	<b>13 441 320</b>
	<b>b</b>	<b>11 480</b>	<b>118 991</b>	<b>12 871</b>	<b>298 222</b>	<b>1 221 984</b>	<b>14 565 216</b>
davon							
kreisfreie Städte . . . . .	a	3 243	40 159	4 319	107 208	508 625	5 157 019
	b	3 368	41 532	4 346	115 859	458 089	5 711 270
Kreise . . . . .	a	7 738	76 190	8 665	175 394	820 435	8 284 301
	b	8 112	77 459	8 525	182 363	763 895	8 853 946

Anmerkungen S. 334

**17. Betriebe, Beschäftigte\*), geleistete Arbeitsstunden, Bruttoentgelte sowie baugewerblicher Umsatz im Bauhauptgewerbe 1999 – 2009**

Jahr Monat	Betriebe am 30. Juni	Beschäftigte	Geleistete Arbeitsstunden	Brutto- entgelte	Baugewerblicher Umsatz	
	Anzahl		1 000	1 000 EUR		
<b>hochgerechnete Ergebnisse für alle Betriebe nach WZ 93/2003/2008<sup>1)</sup></b>						
1999 .....	11 445	171 059	208 543	4 842 182	17 324 207	
2000 .....	11 238	162 561	197 385	4 638 688	16 321 029	
2001 .....	10 435	148 981	176 552	4 283 868	14 908 534	
2002 .....	11 024	140 981	163 526	4 072 465	13 903 001	
2003 .....	10 518	129 088	151 980	3 780 040	13 543 745	
2004 .....	11 082	125 559	145 136	3 657 688	13 442 821	
2005 .....	11 115	119 327	136 346	3 382 702	12 712 716	
2006 .....	10 897	116 659	136 586	3 242 529	13 258 161	
2007 .....	10 608	114 651	139 561	3 301 421	13 593 073	
2008 .....	10 981	114 595	141 219	3 350 427	14 598 501	
2009 .....	11 480	117 488	141 527	3 352 859	13 803 988	
2008	Januar .....	x	109 994	10 056	257 806	819 551
	Februar .....	x	109 180	10 333	243 727	981 623
	März .....	x	115 735	10 701	250 659	1 066 814
	April .....	x	115 708	13 309	288 473	1 235 213
	Mai .....	x	115 384	11 764	278 541	1 191 190
	Juni .....	10 981	116 349	12 987	282 604	1 329 059
	Juli .....	x	115 784	12 614	294 824	1 347 603
	August .....	x	116 772	12 193	277 324	1 306 367
	September ..	x	116 686	13 310	286 523	1 331 056
	Oktober .....	x	115 228	13 030	287 653	1 357 682
	November ..	x	114 874	11 607	325 655	1 346 300
	Dezember ..	x	113 451	9 315	276 638	1 286 043
2009	Januar .....	x	112 630	7 787	233 918	662 908
	Februar .....	x	111 898	8 916	232 971	772 277
	März .....	x	118 250	12 367	260 821	1 101 581
	April .....	x	117 995	12 701	289 078	1 176 951
	Mai .....	x	117 869	12 081	276 697	1 143 933
	Juni .....	11 480	118 991	12 872	298 224	1 221 984
	Juli .....	x	118 855	13 097	294 386	1 324 202
	August .....	x	120 545	12 469	284 829	1 216 858
	September ..	x	120 409	13 875	290 425	1 303 018
	Oktober .....	x	117 345	13 163	284 356	1 331 883
	November ..	x	118 189	12 663	333 704	1 255 338
	Dezember ..	x	116 882	9 536	273 450	1 293 055

\*) bei Jahresergebnissen: Monatsdurchschnitt – 1) Ergebnisse nach der Klassifikation der Wirtschaftszweige, Ausgabe 93/2003/2008

**18. Betriebe und Beschäftigte\*), geleistete Arbeitsstunden, Bruttoentgelte  
und baugewerblicher Umsatz im Bauhauptgewerbe 1999 – 2009**

Jahr Monat	Betriebe	Beschäftigte	Geleistete Arbeitsstunden	Brutto- entgelte	Baugewerblicher Umsatz	
	Anzahl		1 000	1 000 EUR		
<b>Betriebe von Unternehmen mit 20 und mehr Beschäftigten nach WZ 93/2003/2008<sup>1)</sup></b>						
1999 .....	1 854	108 306	129 949	3 437 838	12 776 237	
2000 .....	1 805	102 853	120 651	3 289 641	11 883 854	
2001 .....	1 699	93 951	107 812	3 046 416	11 153 961	
2002 .....	1 524	83 755	93 808	2 779 239	9 926 012	
2003 .....	1 374	74 157	84 649	2 536 989	9 472 589	
2004 .....	1 273	68 508	78 269	2 371 707	9 146 624	
2005 .....	1 200	62 391	71 630	2 121 639	8 450 262	
2006 .....	1 145	59 370	70 147	2 006 504	8 515 554	
2007 .....	1 144	57 662	70 685	1 992 745	8 687 223	
2008 .....	1 159	57 303	71 654	2 034 485	9 591 747	
2009 .....	1 167	58 377	69 743	2 040 445	8 689 593	
2008	Januar .....	1 170	57 197	5 286	158 690	535 130
	Februar .....	1 164	56 774	5 452	150 024	654 314
	März .....	1 163	56 715	5 327	150 362	696 243
	April .....	1 162	56 702	6 613	173 045	802 201
	Mai .....	1 155	56 543	5 807	167 087	775 964
	Juni .....	1 154	56 985	6 449	169 181	868 302
	Juli .....	1 148	56 739	6 233	176 855	882 459
	August .....	1 144	57 223	6 027	166 357	863 901
	September ..	1 144	57 181	6 614	171 875	858 509
	Oktober .....	1 169	58 889	6 867	178 100	900 248
	November ...	1 167	58 708	6 117	201 629	891 102
	Dezember ...	1 165	57 981	4 862	171 280	863 374
2009	Januar .....	1 168	57 561	3 929	144 830	429 080
	Februar .....	1 167	57 187	4 642	144 244	517 122
	März .....	1 166	57 449	5 952	156 159	668 774
	April .....	1 157	57 325	6 099	173 077	727 433
	Mai .....	1 153	57 264	5 814	165 664	702 004
	Juni .....	1 152	57 806	6 149	179 122	755 895
	Juli .....	1 149	57 743	6 270	176 255	814 464
	August .....	1 145	58 564	5 971	170 533	753 752
	September ..	1 146	58 498	6 661	173 883	810 693
	Oktober .....	1 187	60 309	6 844	177 558	864 149
	November ...	1 205	60 743	6 535	208 372	816 320
	Dezember ...	1 203	60 071	4 877	170 748	829 907

\*) bei Jahresergebnissen: Monatsdurchschnitt – 1) Ergebnisse nach der Klassifikation der Wirtschaftszweige, Ausgabe 93/2003/2008

**19. Index des realen Auftragseingangs für das Bauhauptgewerbe\*) 2000 – 2009**

Jahr Monat	Index des realen Auftragseingangs im								
	Bau- haupt- gewerbe insgesamt	Hochbau				Tiefbau			
		zu- sammen	Woh- nungs- bau	gewerb- licher und indust- rieller Bau <sup>1)2)</sup>	öffent- licher Bau	zu- sammen	Straßen- bau	gewerb- licher und indust- rieller Bau <sup>2)</sup>	sonstiger öffent- licher Bau
2005 = 100									
2000 . . . . .	137,3	150,3	164,0	142,7	148,2	121,4	102,2	141,9	117,5
2001 . . . . .	129,9	139,1	134,9	141,7	138,7	118,7	106,4	126,7	122,8
2002 . . . . .	126,3	134,6	122,2	143,2	127,7	116,1	103,3	131,2	111,7
2003 . . . . .	114,3	114,0	124,5	107,8	114,8	114,6	104,4	130,4	106,3
2004 . . . . .	107,6	110,4	111,0	105,0	139,3	104,2	94,1	112,3	105,6
2005 . . . . .	100,0	100,0	100,0	100,0	100,0	100,0	100,0	100,0	100,0
2006 . . . . .	103,6	108,2	99,9	116,7	84,8	97,9	95,5	102,1	95,2
2007 . . . . .	106,9	100,4	86,5	109,2	93,2	115,1	124,5	103,9	118,7
2008 . . . . .	102,3	103,0	84,7	110,8	115,5	101,4	113,0	93,2	98,4
2009 . . . . .	87,0	83,0	89,1	76,1	103,3	92,0	95,4	87,8	93,5
2008 Januar . . . . .	98,2	103,7	73,3	125,7	72,1	91,3	74,3	92,9	109,7
Februar . . . . .	77,6	72,1	72,8	73,5	62,3	84,6	90,6	79,3	84,3
März . . . . .	102,5	103,7	84,5	111,3	120,8	101,1	111,1	96,7	94,9
April . . . . .	111,5	117,5	82,9	143,3	76,7	104,1	135,1	81,6	96,7
Mai . . . . .	100,9	103,6	82,8	102,8	174,9	97,5	100,6	106,6	81,7
Juni . . . . .	104,1	105,4	84,3	108,5	154,7	102,4	121,0	78,6	111,4
Juli . . . . .	127,7	109,8	95,6	118,5	104,5	150,1	254,3	107,9	80,8
August . . . . .	96,0	98,6	73,7	99,6	172,4	92,6	85,7	104,3	85,5
September . . . . .	115,9	119,6	106,4	131,2	93,5	111,3	102,9	116,8	114,2
Oktober . . . . .	104,6	109,8	101,4	105,5	162,4	98,0	112,6	88,4	93,0
November . . . . .	97,5	106,5	79,5	120,9	108,4	86,2	78,9	81,6	101,1
Dezember . . . . .	91,1	85,5	79,2	89,3	83,8	98,1	89,0	84,2	127,3
2009 Januar . . . . .	62,7	61,1	68,8	61,1	36,9	64,7	46,0	66,0	85,4
Februar . . . . .	60,0	58,3	54,0	61,0	56,2	62,2	62,7	58,5	66,3
März . . . . .	83,9	78,2	78,8	70,6	120,3	91,0	95,6	79,8	100,4
April . . . . .	77,4	69,4	85,2	58,6	82,0	87,4	81,1	89,2	92,8
Mai . . . . .	91,9	88,9	78,4	60,6	286,9	95,6	116,2	83,9	86,3
Juni . . . . .	110,2	96,7	122,2	80,1	112,3	127,2	137,7	133,6	106,0
Juli . . . . .	95,4	93,8	107,5	85,2	100,6	97,3	118,1	75,6	101,1
August . . . . .	91,0	92,2	84,8	99,8	71,2	89,6	90,7	85,3	94,0
September . . . . .	91,9	80,0	95,5	69,4	92,4	106,9	117,0	89,0	118,4
Oktober . . . . .	97,4	93,5	105,5	87,1	93,1	102,3	86,3	122,9	94,2
November . . . . .	89,1	91,1	100,0	87,7	82,8	86,6	83,5	89,9	85,9
Dezember . . . . .	92,7	92,2	88,0	92,3	105,2	93,2	109,6	79,9	91,1

\*) Betriebe von Unternehmen mit 20 und mehr Beschäftigten – 1) einschl. landwirtschaftlichen Baus – 2) einschl. für Bahn und Post



**20. Produktionsindex für das Bauhauptgewerbe\*) 2000 – 2009**

Jahr Monat	Produktionsindex im								
	Bau- haupt- gewerbe insgesamt	Hochbau				Tiefbau			
		zu- sammen	Woh- nungs- bau	gewerb- licher und indust- rieller Bau <sup>1)2)</sup>	öffent- licher Bau	zu- sammen	Straßen- bau	gewerb- licher und indust- rieller Bau <sup>2)</sup>	sonstiger öffent- licher Bau
2005 = 100									
2000 . . . . .	142,5	154,5	156,0	155,3	144,9	129,4	126,2	131,0	130,4
2001 . . . . .	131,7	140,0	133,3	147,8	133,0	122,7	124,2	123,0	121,3
2002 . . . . .	118,3	123,1	117,3	128,9	120,8	113,0	115,4	112,0	112,8
2003 . . . . .	109,0	112,0	110,1	112,9	115,9	105,7	107,7	105,3	104,7
2004 . . . . .	104,2	105,9	108,5	102,7	109,6	102,4	103,4	102,7	101,3
2005 . . . . .	100,0	100,0	100,0	100,0	100,0	100,0	100,0	100,0	100,0
2006 . . . . .	102,9	105,2	103,0	109,2	96,5	100,9	103,7	100,2	99,7
2007 . . . . .	105,2	107,2	102,4	110,9	110,2	103,5	107,0	99,7	106,4
2008 . . . . .	107,1	112,1	101,5	123,1	105,9	102,8	110,2	99,3	101,7
2009 . . . . .	103,9	111,0	98,1	122,7	111,6	97,8	105,0	92,1	100,0
2008 Januar . . . . .	87,9	95,3	88,2	101,6	95,8	81,6	78,1	82,3	84,1
Februar . . . . .	95,0	101,0	94,4	107,8	97,4	89,8	88,0	91,0	90,0
März . . . . .	102,6	106,8	95,3	118,3	102,7	98,9	98,3	98,5	100,3
April . . . . .	110,2	112,8	103,9	123,2	102,6	107,9	117,0	101,8	109,1
Mai . . . . .	112,0	115,3	108,3	124,4	102,8	109,2	115,5	106,5	107,8
Juni . . . . .	113,1	116,1	106,1	128,4	101,7	110,5	123,4	104,8	107,5
Juli . . . . .	99,8	104,5	95,0	112,9	105,5	95,8	110,1	88,1	94,5
August . . . . .	105,9	110,2	101,0	117,6	114,9	102,3	119,2	95,6	96,9
September . . . . .	111,0	114,6	104,5	125,3	108,3	107,8	121,7	99,1	108,4
Oktober . . . . .	115,2	120,2	104,8	135,7	113,6	110,9	121,3	107,5	106,9
November . . . . .	112,9	118,6	103,3	134,6	109,6	108,0	112,5	106,6	106,3
Dezember . . . . .	119,7	129,3	112,7	147,4	115,7	111,4	117,3	109,6	109,1
2009 Januar . . . . .	69,2	84,0	72,0	96,8	75,5	56,5	46,8	60,8	59,1
Februar . . . . .	85,8	95,9	81,1	111,1	88,7	77,0	68,8	78,7	82,4
März . . . . .	99,9	106,0	91,3	120,6	101,1	94,6	96,8	92,3	96,4
April . . . . .	112,6	117,5	104,2	128,6	122,6	108,3	119,2	100,0	111,3
Mai . . . . .	113,0	118,7	103,4	132,5	120,0	108,0	118,2	100,8	109,9
Juni . . . . .	113,5	118,5	106,6	129,8	117,1	109,1	123,4	101,1	108,4
Juli . . . . .	100,6	104,8	94,2	113,8	108,4	97,0	110,6	87,9	98,6
August . . . . .	105,0	110,1	97,9	120,6	113,0	100,5	113,1	91,3	103,3
September . . . . .	111,8	116,1	103,7	127,5	115,8	108,0	119,9	99,2	110,8
Oktober . . . . .	114,8	120,2	108,0	130,6	123,7	110,2	123,5	100,4	113,4
November . . . . .	114,9	122,5	110,8	132,4	125,8	108,4	119,8	99,4	111,8
Dezember . . . . .	106,0	117,9	104,6	128,2	127,1	95,7	99,8	93,8	95,0

\*) Betriebe von Unternehmen mit 20 und mehr Beschäftigten – 1) einschl. landwirtschaftlichen Baus – 2) einschl. für Bahn und Post

**21. Auftragsbestand im Bauhauptgewerbe\*) 31. März 2009 – 30. Juni 2010 nach Art der Bauten\*\*)****1 000 EUR**

Art der Bauten	Auftragsbestand					
	31.03.	30.06.	30.09.	31.12.	31.03.	30.06.
	2009			2010		
<b>Bauhauptgewerbe insgesamt</b> . . . . .	<b>3 648 899</b>	<b>3 717 540</b>	<b>3 393 848</b>	<b>3 336 315</b>	<b>3 755 423</b>	<b>3 973 923</b>
Hochbau zusammen . . . . .	1 874 969	1 843 098	1 783 873	1 754 635	1 859 216	1 991 915
davon						
Wohnungsbau . . . . .	276 388	312 379	329 561	356 347	378 120	387 792
gewerblicher und industrieller Hochbau <sup>1)2)</sup> . . . . .	1 333 753	1 189 200	1 164 306	1 124 356	1 200 510	1 302 994
öffentlicher Hochbau . . . . .	264 828	341 519	290 006	273 932	280 586	301 129
Tiefbau zusammen . . . . .	1 773 930	1 874 442	1 609 975	1 581 680	1 896 207	1 982 008
davon						
Straßenbau . . . . .	657 225	703 741	526 145	511 625	597 619	667 455
gewerblicher und industrieller Tiefbau <sup>2)</sup> . . . . .	475 578	539 166	506 712	512 811	699 906	740 784
sonstiger öffentlicher Tiefbau . . . . .	641 127	631 535	577 118	557 244	598 682	573 769

\*) Betriebe von Unternehmen mit 20 und mehr Beschäftigten – \*\*) Ergebnisse nach der Klassifikation der Wirtschaftszweige, Ausgabe 2008 (WZ 2008) – 1) einschl. landwirtschaftlichen Baus – 2) einschl. Bau für Bahn und Post

**22. Unternehmen\*), Beschäftigte, Jahresbauleistung und Investitionen im Bauhauptgewerbe 2001 – 2008**

Merkmal	Einheit	2001	2002	2003	2004	2005	2006	2007	2008
		WZ 93/2003/2008 <sup>1)</sup>							
Unternehmen insgesamt (31.12.) . . . . .	Anzahl	1 395	1 242	1 140	1 092	1 014	1 004	1 029	1 063
darunter mit aktivierten Investitionen . . . . .	Anzahl	1 126	1 015	928	891	835	744	787	810
Beschäftigte (30.09.) . .	Anzahl	96 682	88 761	81 863	76 489	69 820	64 795	65 497	65 749
Jahresbauleistung im Inland . . . . .	Mill. EUR	13 227	12 280	12 442	11 563	11 208	10 858	10 699	11 558
Aktivierte Bruttoanlage- investitionen . . . . .	Mill. EUR	263	229	211	200	182	194	240	271
davon									
bebaute Grundstücke und Bauten . . . . .	Mill. EUR	31	22	30	24	27	7	15	20
Grundstücke ohne Bauten . . . . .	Mill. EUR	6	6	6	4	3	2	11	7
Maschinen, maschinelle Anlagen, Betriebs- und Geschäfts- ausstattungen . . . . .	Mill. EUR	227	202	176	171	152	185	214	244
Investitionen je Beschäftigten . . . . .	EUR	2 725	2 583	2 582	2 610	2 601	2 988	3 669	4 115
Verhältnis der Investitio- nen zum Umsatz . . . . .	%	1,9	1,7	1,7	1,7	1,5	1,5	2,4	2,4

\*) Unternehmen mit 20 und mehr Beschäftigten – 1) Ergebnisse nach der Klassifikation der Wirtschaftszweige, Ausgabe 93/2003/2008

**23. Betriebe, Beschäftigte\*), geleistete Arbeitsstunden,  
Bruttoentgelte und Umsätze im Ausbaugewerbe\*\*) 1999 – 2009**

Jahr Monat	Betriebe	Beschäftigte	Geleistete Arbeits- stunden	Brutto- entgelte	Ausbau- gewerblicher Umsatz	Gesamt- umsatz
	Anzahl		1 000	1 000 EUR		
<b>Ergebnisse nach WZ 93/2003/2008<sup>1)</sup></b>						
1999 .....	1 837	71 897	95 496	1 975 459	6 167 527	6 375 716
2000 .....	1 761	69 467	91 279	1 948 250	6 127 039	6 362 750
2001 .....	1 729	67 210	88 086	1 917 121	6 059 950	6 290 970
2002 .....	1 647	62 356	81 180	1 802 794	5 425 890	5 686 814
2003 .....	1 524	56 267	73 799	1 641 468	5 015 703	5 289 498
2004 .....	1 390	51 245	67 136	1 495 671	4 544 302	4 731 714
2005 .....	1 347	49 078	63 589	1 421 644	4 538 434	4 726 989
2006 .....	1 356	50 059	65 552	1 444 252	5 027 993	5 250 753
2007 .....	1 357	52 190	69 774	1 546 683	5 235 777	5 438 162
2008 .....	1 474	55 835	75 270	1 672 143	5 937 159	6 148 833
2009 .....	1 497	56 814	74 984	1 698 567	5 919 858	6 108 936
2008 I. Quartal . . .	1 475	54 668	17 889	388 896	1 187 730	1 234 188
II. Quartal . . .	1 480	55 823	18 662	418 238	1 427 878	1 476 854
III. Quartal . . .	1 474	56 671	19 306	417 929	1 511 624	1 567 519
IV. Quartal . . .	1 466	56 176	19 413	447 080	1 809 927	1 870 272
2009 I. Quartal . . .	1 508	56 992	18 350	406 918	1 196 333	1 238 688
II. Quartal . . .	1 497	56 650	18 128	421 386	1 359 395	1 401 406
III. Quartal . . .	1 497	57 255	19 024	418 109	1 507 467	1 560 519
IV. Quartal . . .	1 486	56 359	19 482	452 154	1 856 663	1 908 323

\*) bei Jahresergebnissen: Quartalsdurchschnitt – \*\*) Betriebe von Unternehmen mit 20 und mehr Beschäftigten – 1) Ergebnisse nach der Klassifikation der Wirtschaftszweige, Ausgabe 93/2003/2008

**24. Betriebe und Beschäftigte im Ausbaugewerbe\*) am 30. Juni 2009  
sowie ausbaugewerblicher Umsatz und Gesamtumsatz 2008 nach Wirtschaftszweigen\*\*)**

WZ 2008- Nr.	Wirtschaftszweig	Betriebe	Beschäftigte	Ausbau- gewerblicher Umsatz	Gesamt- umsatz
		am 30. Juni 2009		2008	
		Anzahl		1 000 EUR	
43.2	Bauinstallation . . . . .	2 326	59 457	6 388 376	6 570 779
	darunter				
43.21.0	Elektroinstallation . . . . .	835	23 252	2 215 481	2 314 200
43.22.0	Gas-, Wasser-, Heizungs- sowie Lüf- tungs- und Klimaanlageinstallation.	1 249	28 137	3 050 151	3 122 438
43.29.1	Dämmung gegen Kälte, Wärme, Schall und Erschütterung . . . . .	139	3 970	512 316	517 824
43.3	Sonstiger Ausbau . . . . .	1 315	27 890	2 455 655	2 502 102
	darunter				
43.31.0	Anbringen von Stuckaturen, Gipserei und Verputzerei . . . . .	86	1 648	170 104	171 787
43.32.0	Bautischlerei und -schlosserei . . . . .	369	7 462	719 014	729 909
43.33.0	Fußboden-, Fliesen- und Platten- legerei, Tapeziererei . . . . .	215	3 946	426 914	441 013
43.34.1	Maler- und Lackierergewerbe . . . . .	597	13 884	1 033 129	1 046 505
43.34.2	Glasergerbe . . . . .	38	726	71 937	73 921
<b>43.2/43.3</b>	<b>Ausbaugewerbe insgesamt . . . . .</b>	<b>3 641</b>	<b>87 347</b>	<b>8 844 031</b>	<b>9 072 881</b>
41.1 <sup>1)</sup>	Nachrichtlich: Erschließung von Grundstücken; Bauträger . . . . .	35	740	.	469 931

\*) Betriebe von Unternehmen mit 10 und mehr Beschäftigten – \*\*) Ergebnisse nach der Klassifikation der Wirtschaftszweige, Ausgabe 2008 (WZ 2008) – 1) Bei der WZ 41.1 werden nur die Merkmale: Betriebe, tätige Personen insgesamt, Bruttoentgelte und Gesamtumsatz erhoben.

**25. Betriebe und Beschäftigte im Ausbaugewerbe\*) am 30. Juni 2009  
sowie ausbaugewerblicher Umsatz und Gesamtumsatz 2008 nach Betriebsgrößenklassen\*\*) \*\*\*)**

Betriebsgrößenklasse	Betriebe	Beschäftigte	Ausbau- gewerblicher Umsatz	Gesamt- umsatz
	am 30. Juni 2009		2008	
	Anzahl		1 000 EUR	
Betriebe mit ... Beschäftigten unter 20 . . . . .	2 149	29 575	2 664 314	2 716 137
20 – 49 . . . . .	1 260	35 581	3 506 826	3 597 417
50 – 99 . . . . .	177	11 883	1 460 439	1 503 180
100 und mehr . . . . .	55	10 308	1 212 451	1 256 147
<b>Betriebe insgesamt . . . . .</b>	<b>3 641</b>	<b>87 347</b>	<b>8 844 030</b>	<b>9 072 881</b>

\*) Betriebe von Unternehmen mit 10 und mehr Beschäftigten – \*\*) Ergebnisse nach der Klassifikation der Wirtschaftszweige, Ausgabe 2008 (WZ 2008) – \*\*\*) ohne WZ 41.1 Erschließung von Grundstücken; Bauträger

**26. Unternehmen, Beschäftigte und Investitionen im Ausbaugewerbe 2001 – 2008**

Merkmal	Einheit	2001	2002	2003	2004	2005	2006	2007	2008
		WZ 93/2003/2008 <sup>1)</sup>							
Unternehmen insgesamt (31.12.) . . . . .	Anzahl	1 410	1 319	1 230	1 160	1 151	1 085	1 347	1 357
darunter mit aktivierten Investitionen . . . . .	Anzahl	1 043	984	923	874	848	884	1 095	1 078
Beschäftigte (30.09.) . . . . .	Anzahl	62 228	58 420	52 894	49 658	48 707	47 038	57 505	59 174
Gesamtumsatz . . . . .	Mill. EUR	5 560	5 441	4 880	4 748	4 625	4 926	5 837	6 492
Aktivierten Bruttoanlageinvestitionen . . . . .	Mill. EUR	83	80	62	61	83	92	113	101
davon									
bebaute Grundstücke und Bauten . . . . .	Mill. EUR	8	10	3	4	5	4	8	6
Grundstücke ohne Bauten . . . . .	Mill. EUR	0	0	0	0	0	1	1	0
Maschinen, maschinelle Anlagen, Betriebs- und Geschäftsausstattungen . . . . .	Mill. EUR	75	69	59	56	77	87	103	94
Investitionen je Beschäftigten . . . . .	EUR	1 331	1 362	1 178	1 227	1 696	1 955	1 957	1 705
Verhältnis der Investitionen zum Umsatz . . . . .	%	1,5	1,5	1,3	1,3	1,8	1,9	1,9	1,6

1) Ergebnisse nach der Klassifikation der Wirtschaftszweige, Ausgabe 93/2003/2008

**27. Unternehmen\*), Beschäftigte, Gesamtumsatz und Investitionen im Ausbaugewerbe 2008 nach Wirtschaftszweigen\*\*)**

WZ 2008-Nr.	Wirtschaftszweig	Unternehmen am 31.12.		Beschäftigte am 30.09.	Gesamtumsatz	Bruttoanlageinvestitionen			
		insgesamt	darunter mit Investitionen			insgesamt	davon		
							bebaute Grundstücke und Bauten	unbebaute Grundstücke	Maschinen und maschinelle Anlagen <sup>1)</sup>
		Anzahl		1 000 EUR					
43.2	Bauinstallation . . . . .	903	722	40 192	4 522 290	55 055	3 813	144	51 098
	davon								
43.21.0	Elektroinstallation . . . . .	391	301	18 274	1 845 619	24 439	1 538	143	22 758
43.22.0	Gas-, Wasser-, Heizungs- sowie Lüftungs- und Klimaanlageinstallation . . . . .	441	360	17 832	2 183 382	24 616	2 175	–	22 441
43.29.1	Dämmung gegen Kälte, Wärme, Schall und Erschütterung . . . . .	47	41	2 713	357 716	4 160	101	1	4 058
43.29.9	Sonstige Bauinstallation, a. n. g. <sup>2)</sup>	24	20	1 373	135 573	1 841	–	–	1 841
43.3	Sonstiger Ausbau . . . . .	454	356	18 982	1 969 415	45 834	2 373	264	43 197
	darunter								
43.31.0	Anbringen von Stuckaturen, Gipserei und Verputzerei . . . . .	27	22	815	93 746	785	–	–	785
43.32.0	Bautischlerei und -schlosserei . . . . .	111	87	3 791	413 628	9 323	743	148	8 432
43.33.0	Fußboden-, Fliesen- und Plattenlegerei, Tapeziererei . . . . .	77	63	2 282	284 194	3 666	47	–	3 619
43.34.1	Maler- und Lackierergewerbe . . . . .	223	170	11 569	1 124 221	30 942	1 583	115	29 244
43.34.2	Glasergerbe . . . . .	13	13	448	48 032	1 046	–	–	1 046
<b>43.2/ 43.3</b>	<b>Ausbaugewerbe insgesamt . . . . .</b>	<b>1 357</b>	<b>1 078</b>	<b>59 174</b>	<b>6 491 705</b>	<b>100 889</b>	<b>6 186</b>	<b>408</b>	<b>94 295</b>
41.1 <sup>3)</sup>	Nachrichtlich: Erschließung von Grundstücken; Bauträger . . . . .	5	5	142	94 522	4 206	3 989	.	217

\*) Unternehmen mit 20 und mehr Beschäftigten – \*\*) Ergebnisse nach der Klassifikation der Wirtschaftszweige, Ausgabe 2008 (WZ 2008) – 1) sowie Betriebs- und Geschäftsausstattung – 2) anderweitig nicht genannt – 3) Bei der WZ 41.1 werden nur die Merkmale: Betriebe, tätige Personen insgesamt, Bruttoentgelte und Gesamtumsatz erhoben.

**28. Öffentliche Elektrizitäts****Mill.**

Merkmal	1991	1992	1993	1994	1995	1996	1997
Stromerzeugung der öffentlichen Kraftwerke aus							
Wasserkraft <sup>1)</sup> . . . . .	499	544	506	614	613	511	583
Wärme . . . . .	141 819	141 127	137 686	137 635	136 507	140 839	137 065
Insgesamt . . . . .	142 318	141 671	138 192	138 249	137 120	141 350	137 648
Eigenverbrauch der öffentlichen Kraftwerke . .	11 088	11 085	10 993	10 791	10 738	11 102	10 927
Abgabe der öffentlichen Kraftwerke an das öffentliche Netz . . . . .	131 230	130 585	127 200	127 458	126 381	130 248	126 721
Industrieinspeisung . . . . .	17 865	17 220	17 388	16 399	17 014	17 012	15 603
Stromaustausch							
Saldo . . . . .	-19 371	-21 561	-18 482	-17 498	-13 380	-18 916	-10 210
Pumpstromverbrauch . . . . .	314	241	151	100	132	186	205
Stromverbrauch einschl. Netzverlusten . . . . .	128 267	126 003	125 954	126 259	129 885	128 160	131 910
Netzverluste und Nichterfasstes . . . . .	5 398	5 320	6 682	5 100	6 285	4 977	8 321
Nettostromabgabe aus dem öffentlichen Netz . . . . .	122 869	120 683	119 272	121 159	123 600	123 183	123 589
davon an							
Verarbeitendes Gewerbe sowie Bergbau und Gewinnung von Steinen und Erden . . .	65 263	63 005	60 656	63 434	65 847	63 490	64 557
Verkehr . . . . .	1 116	1 082	1 103	1 218	1 562	1 517	1 673
Handel, Gewerbe, öffentliche Einrichtungen, Landwirtschaft . . . . .	23 932	24 578	24 740	23 964	23 511	24 428	24 554
Haushalte . . . . .	32 559	32 018	32 773	32 543	32 680	33 828	32 806

1) ab 1994: einschl. sonstiger regenerativer Energieträger

**versorgung 1991 – 2008****kWh**

1998	1999	2000	2001	2002	2003	2004	2005	2006	2007	2008
727	718	703	765	898	450	560	674	653	701	672
139 415	133 328	132 048	132 495	141 953	152 401	150 547	146 534	151 019	155 935	157 797
140 142	134 046	132 751	133 260	142 851	152 851	151 107	147 208	151 672	156 636	158 469
11 143	10 743	10 750	10 550	10 643	11 562	11 337	11 403	11 714	11 963	11 801
128 999	123 303	122 001	122 710	132 208	141 289	139 770	135 805	139 958	144 673	146 668
14 991	13 686	12 638	13 551	12 540	13 857	15 115	12 514	12 572	17 739	12 673
-10 214	-2 921	-2 562	-9 514	-9 814	-18 208	-11 636	-12 369	-19 871	-18 932	-11 970
224	246	227	310	253	218	303	388	374	239	359
133 553	133 834	136 834	131 968	134 681	136 720	142 946	135 562	132 285	143 241	147 012
8 929	11 079	12 783	4 221	3 520	6 511	4 437	3 876	3 901	4 211	4 331
124 624	122 755	124 051	127 747	131 161	130 209	138 509	131 686	128 384	139 030	142 681
64 508	62 502	65 229	65 560	65 100	64 694	68 938	62 644	57 893	67 742	60 462
1 607	2 803	2 511	2 474	2 287	2 340	4 344	4 135	2 241	2 155	1 613
25 975	26 351	25 758	25 879	33 073	30 713	32 471	33 190	36 504	38 584	49 986
32 534	31 819	30 552	33 834	30 701	32 462	32 756	31 717	31 746	30 549	30 620

### 29. Brennstoffverbrauch und Stromerzeugung der Stromerzeugungsanlagen des Verarbeitenden Gewerbes sowie des Bergbaus und der Gewinnung von Steinen und Erden 1991 – 2008 nach Energiequellen

Jahr	Verbrauch an				Stromerzeugung aus				
	Kohle	Heizöl	Gas	Dieselmotorkraftstoff	Kohle	Heizöl	Gas	erneuerbaren <sup>1)</sup>	sonstigen
	1 000 t SKE	1 000 t	Mill. m <sup>3</sup>	t	Mill. kWh				
1991 ...	6 465	388	2 997	360	22 173	1 314	9 518	22	1 039
1992 ...	6 181	299	2 481	183	21 366	1 167	9 598	30	919
1993 ...	6 175	297	2 313	206	21 075	1 115	9 103	28	898
1994 ...	5 587	216	2 253	933	19 173	1 071	9 142	29	1 052
1995 ...	5 951	208	2 119	351	20 115	1 077	8 808	101	829
1996 ...	5 893	208	2 088	215	20 096	1 246	8 619	79	912
1997 ...	5 366	228	2 387	197	18 250	1 319	9 753	86	1 079
1998 ...	5 333	217	2 303	325	18 363	1 163	9 360	84	1 042
1999 ...	4 934	202	2 284	147	17 722	1 074	9 281	51	1 088
2000 ...	5 161	175	2 281	78	17 629	911	9 407	48	1 114
2001 ...	4 174	182	2 544	142	13 958	936	10 415	32	922
2002 ...	4 680	212	1 721	5	15 239	1 012	7 908	221	881
2003 ...	4 923	204	1 799	6	16 064	1 011	7 793	237	918
2004 ...	4 880	172	1 848	5	15 947	1 030	7 194	436	850
2005 ...	4 034	175	2 045	4	12 880	1 100	8 148	577	1 055
2006 ...	4 125	179	2 581	5	13 342	1 014	8 368	451	1 629
2007 ...	4 640	196	2 214	65	14 917	948	8 602	475	1 691
2008 ...	3 554	205	2 132	3	11 368	980	8 150	451	1 032

1) bis 1995 nur Wasserkraft – – – Quelle: Erhebung über Stromerzeugungsanlagen der Betriebe im Bergbau und Verarbeitenden Gewerbe; Anlagen mit einer Bruttoengpassleistung elektrisch von 1 und mehr MW

### 30. Stromerzeugung und Leistung der Stromerzeugungsanlagen des Verarbeitenden Gewerbes sowie des Bergbaus und der Gewinnung von Steinen und Erden 1991 – 2009

Jahr	Stromerzeugung	Engpassleistung <sup>1)</sup>	Verfügbare Leistung <sup>2)</sup>	Höchstleistung <sup>3)</sup>
		Leistung am Jahresende		
	Mill. kWh	1 000 kWh		
1991 .....	34 066	6 896	6 433	5 675
1992 .....	33 079	6 544	6 186	5 376
1993 .....	32 219	6 245	5 970	5 394
1994 .....	30 467	6 207	6 025	5 359
1995 .....	30 929	6 206	6 000	5 235
1996 .....	30 952	6 310	6 114	5 296
1997 .....	30 487	6 083	5 856	5 147
1998 .....	30 011	5 953	5 755	4 953
1999 .....	29 217	5 896	5 509	4 953
2000 .....	29 110	5 736	5 509	4 911
2001 .....	26 263	5 850	5 747	4 883
2002 .....	25 262	5 470	5 360	.
2003 .....	26 017	5 380	5 263	.
2004 .....	25 457	4 929	4 667	.
2005 .....	23 760	5 204	4 928	.
2006 .....	24 818	5 261	4 656	.
2007 .....	26 655	5 228	4 746	.
2008 .....	21 983	5 572	5 003	.
2009 .....	15 909	4 604	4 295	.

1) Engpassleistung ist die durch den schwächsten Anlagenteil begrenzte maximale Dauerleistung einschl. der in Reparatur oder Überholung befindlichen und in Reserve stehenden Anlagenteile – 2) Verfügbare Leistung ist die mit Rücksicht auf alle technischen und betrieblichen Verhältnisse (in Reparatur oder Überholung befindliche Anlagenteile, schlechte Brennstoffqualität, Kesselverschmutzung usw.) tatsächlich erreichbare Dauerleistung. – 3) Höchstleistung ist die während der Dauer einer Stunde an einem beliebigen Tage des Kalenderjahres aufgetretene Höchstbelastung der Stromerzeugungsanlage. – – – Quelle: Erhebung über Stromerzeugungsanlagen der Betriebe im Bergbau und Verarbeitenden Gewerbe; Anlagen mit einer Bruttoengpassleistung elektrisch von 1 und mehr MW



**Stromerzeugung, Stromabgabe und Einsatzstoffe zur Stromerzeugung**

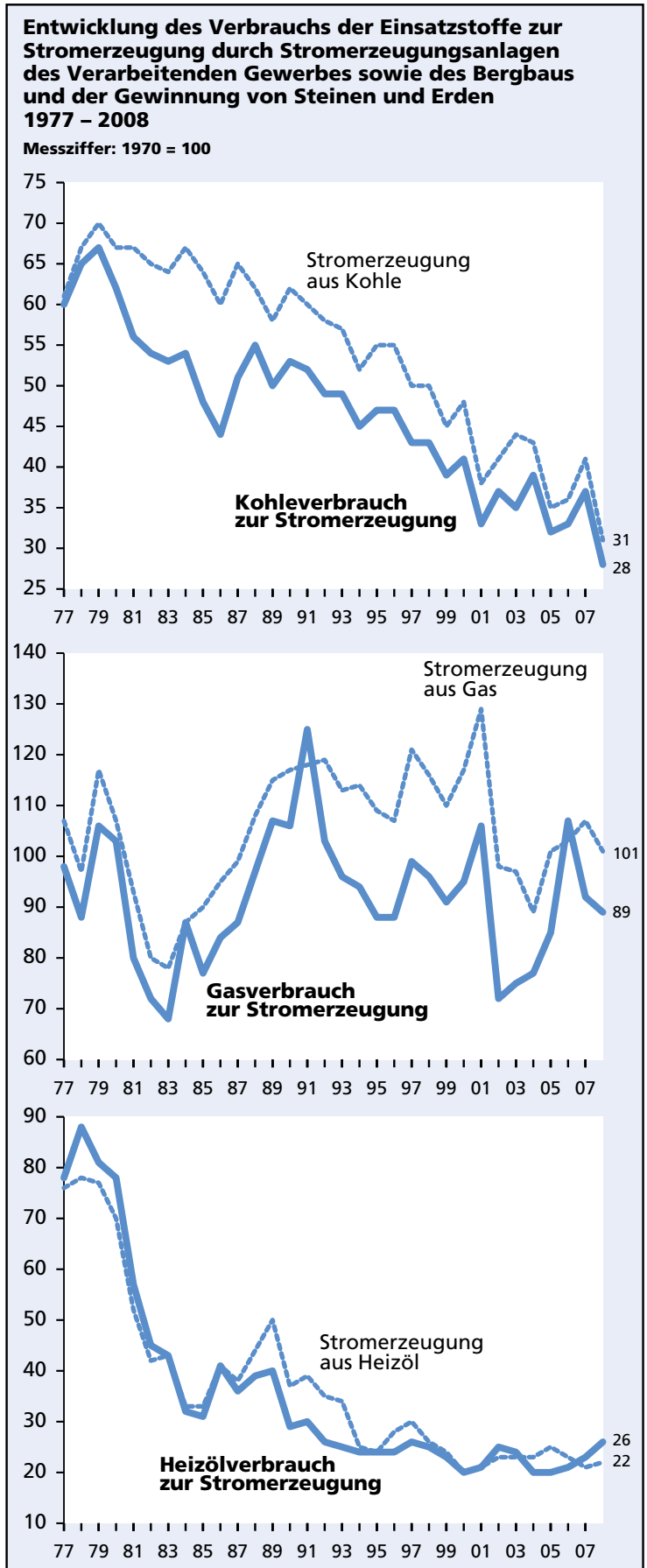
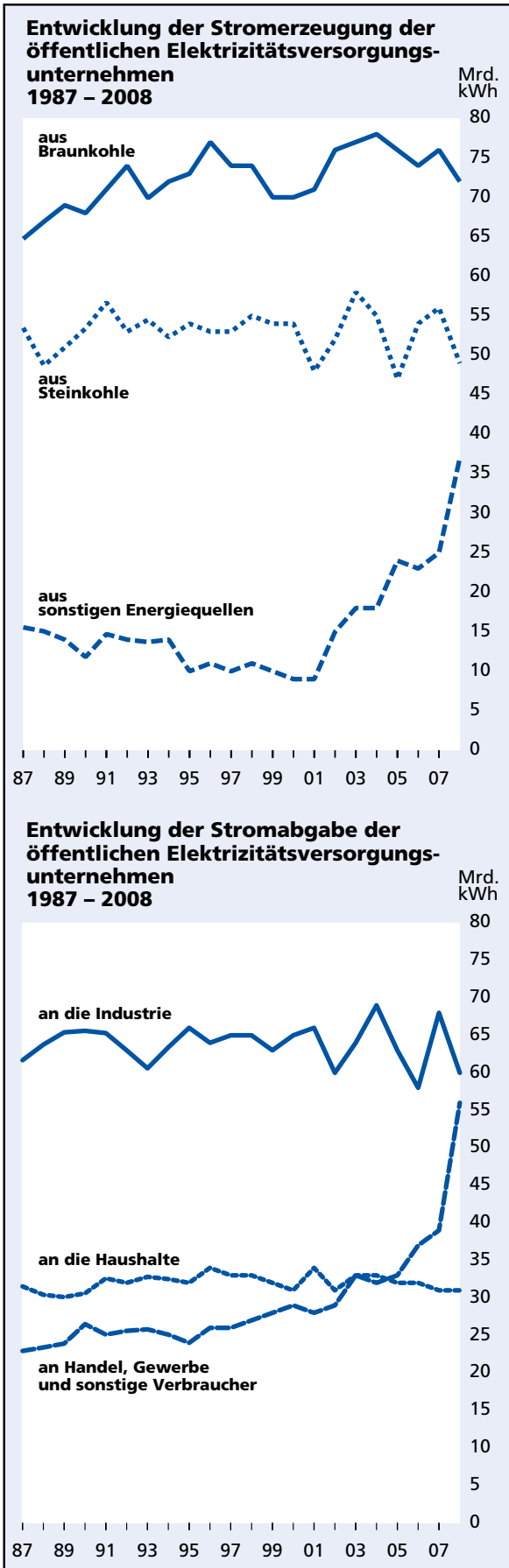

**31. Gasabsatz der Gasversorgungsunternehmen mit Sitz in Nordrhein-Westfalen 1998 – 2008****1 000 kWh**

Jahr	Gasabsatz		
	insgesamt	davon an	
		Gasverteiler	Endverbraucher Inland
<b>hergestelltes Gas</b>			
1998	19 079 120	3 346 413	15 732 707
1999	13 621 131	2 402 186	11 218 945
2000	14 050 395	3 260 440	10 789 955
2001	9 854 022	2 490 758	7 363 264
2002	9 888 347	2 482 975	7 405 372
2003	7 877 670	2 536 599	5 341 071
2004	7 125 437	2 444 930	4 680 507
2005	6 996 645	2 448 831	4 547 814
2006	6 505 430	2 445 385	4 060 045
2007	9 122 438	2 509 402	6 613 036
2008	9 237 893	1 827 031	7 410 862
<b>Naturgas</b>			
1998	919 897 385	650 696 926	269 200 459
1999	917 618 127	647 773 060	269 845 067
2000	887 868 127	628 137 236	259 730 891
2001	909 763 822	636 698 382	273 065 440
2002	893 666 240	627 012 324	266 653 916
2003	930 281 695	652 478 335	277 803 360
2004	898 522 923	633 789 169	264 763 754
2005	1 034 416 802	736 030 002	298 386 800
2006	1 023 030 110	741 890 886	281 139 224
2007	992 025 178	728 011 460	264 013 718
2008	1 002 677 224	704 550 676	298 126 548
<b>Insgesamt</b>			
1998	938 976 505	654 043 339	284 933 166
1999	931 239 258	650 175 246	281 064 012
2000	901 918 522	631 397 676	270 520 846
2001	919 617 844	639 189 140	280 428 704
2002	903 554 587	629 495 299	274 059 288
2003	938 159 365	655 014 934	283 144 431
2004	905 678 360	636 234 099	269 444 261
2005	1 041 413 447	738 478 833	302 934 614
2006	1 029 535 540	744 336 271	285 199 269
2007	1 001 147 616	730 520 862	270 626 754
2008	1 011 915 117	706 377 707	305 537 410

Quelle: Jahreserhebung bei Gasversorgungsunternehmen mit Sitz in Nordrhein-Westfalen

**32. Abgabe von Flüssiggas 2005 – 2009 nach Verbrauchergruppen****t**

Jahr	Abgabe			
	insgesamt	an Letztverbraucher		an Wiederverkäufer
		Haushalte	sonstige Abnehmer	
<b>Abgabe der Verkaufsgesellschaften mit Sitz in Nordrhein-Westfalen</b>				
2005	794 693	225 299	420 415	148 978
2006	864 054	248 403	159 056	164 511
2007	828 679	209 969	154 094	183 610
2008	1 122 258	236 217	214 966	358 876
2009	1 175 977	249 045	260 598	390 223
<b>Abgabe der Verkaufsgesellschaften mit Sitz im Bundesgebiet an Abnehmer mit Sitz in NRW</b>				
2005	1 342 055	86 423	535 903	719 729
2006	1 421 797	101 801	102 327	702 291
2007	1 349 178	84 731	267 107	517 228
2008	1 516 670	99 849	86 854	825 062
2009	1 538 128	107 555	115 201	877 609

Quelle: Erhebung über die Abgabe von Flüssiggas

**33. Klärgaswirtschaft 1994 – 2009 nach Klärgasgewinnung, -verwendung und -abgabe**

Jahr	Gasgewinnung		Gasverwendung				Gasabgabe	
	insgesamt	Anteil Nordrhein-Westfalens am Bundesgebiet	Eigenverbrauch (für Kläranlage und Betrieb)	davon		Fackel- und sonstige Verluste	Abgabe insgesamt	Anteil Nordrhein-Westfalens am Bundesgebiet
				zur Beheizung der Faulräume und der sonstigen Betriebsanlagen	zum Verbrauch im eigenen Betrieb: zur Stromerzeugung und für sonstige Antriebszwecke			
	1 000 m <sup>3</sup> 1)	%	1 000 m <sup>3</sup> 1)				%	
1994	127 555	24,5	98 148	52 353	45 795	24 661	4 746	42,0
1995	135 515	26,0	104 482	61 548	42 934	26 409	4 625	41,7
1996	152 387	26,4	121 868	75 664	46 204	25 653	4 866	47,0
1997	169 766	28,4	136 339	73 465	62 874	29 122	4 304	37,7
1998	167 536	27,9	135 938	58 149	77 789	27 533	4 065	34,5
1999	162 663	26,9	136 456	50 383	86 073	23 591	2 616	21,6
2000	169 694	27,7	144 978	51 117	93 861	20 998	3 718	27,5
2001	171 663	27,4	143 617	48 482	95 134	23 856	4 190	26,4
2002	175 437	26,9	144 974	45 439	99 536	26 336	4 127	24,4
2003	176 002	26,6	148 468	44 635	103 833	22 212	5 323	26,8
2004	182 364	26,7	155 341	44 807	110 535	20 850	6 173	31,5
2005	185 746	26,8	160 328	40 837	119 491	18 419	6 999	37,7
2006	186 003	26,2	157 788	34 707	123 080	19 977	8 238	36,1
2007	182 782	25,8	160 015	32 038	127 977	14 921	7 846	33,0
2008	190 028	26,3	172 179	31 677	140 502	14 057	3 791	18,1
2009	188 600	25,6	173 761	28 983	144 777	11 131	3 708	14,4

1) Rohgas in Betriebskubikmetern – – – Quelle: Erhebung über Gewinnung, Verwendung und Abgabe von Klärgas

**34. Fernwärme 1994 – 2008**

Jahr	Bevölkerungsanteil Nordrhein-Westfalens an der Bundesrepublik Deutschland	Anschlusswert			Netzeinspeisung			Streckenlänge		
		insgesamt	Veränderung gegenüber dem Vorjahr	Anteil Nordrhein-Westfalens am Bundesgebiet	insgesamt	Veränderung gegenüber dem Vorjahr	Anteil Nordrhein-Westfalens am Bundesgebiet	insgesamt	Veränderung gegenüber dem Vorjahr	Anteil Nordrhein-Westfalens am Bundesgebiet
1994	21,9	10 002	-8,5	18,3	64 703	-7,6	19,0	3 778	+1,2	24,3
1995	21,9	10 768	+7,7	19,3	70 174	+8,5	28,4	3 861	+2,2	23,6
1996	21,9	10 887	+1,1	19,6	70 393	+0,3	18,3	4 050	+4,9	23,4
1997	21,9	10 953	+0,6	19,6	63 253	-10,1	18,0	4 117	+1,7	22,6
1998	21,9	11 065	+1,0	19,9	64 852	+2,5	18,2	4 195	+1,9	22,6
1999	21,9	10 792	-2,5	19,9	58 939	-9,1	17,8	4 222	+0,6	23,5
2000	21,9	10 477	-2,9	19,5	56 042	-4,9	17,9	4 276	+1,3	23,3
2001	21,9	9 848	-6,0	19,1	57 149	+2,0	18,1	4 122	-3,6	22,9
2002	21,9	9 952	+1,1	19,1	65 046	+13,8	20,6	4 094	-0,7	22,2
2003	21,9	9 909	-0,4	19,0	65 367	+0,5	20,2	4 136	+1,0	22,1
2004	21,9	9 892	-0,2	19,3	66 716	+2,1	21,2	4 295	+3,8	23,1
2005	21,9	10 206	+3,2	19,5	60 814	-8,8	19,5	4 309	+0,3	22,6
2006	21,9	10 078	-1,3	19,6	66 559	+9,4	21,4	4 359	+1,2	22,8
2007	21,9	9 973	-1,0	20,5	61 403	-7,7	20,5	4 392	+0,8	24,8
2008	21,9	9 917	-0,6	20,5	64 610	+5,3	20,9	4 411	+0,4	24,9

Quelle: Hauptberichte der Fernwärmeversorgung der Arbeitsgemeinschaft für Wärme und Heizkraftwirtschaft – AGFW – e. V. bei dem Verband der Elektrizitätswirtschaft

**35. Betriebe, Beschäftigte und Bruttogehälter der Energie- und Wasserversorgung 1988 – 2009**

Jahr	Betriebe	Beschäftigte					Bruttogehälter
		insgesamt	davon in der				
			Elektrizitätsversorgung	Gasversorgung	Wärmeversorgung	Wasserversorgung	
Anzahl (MD)							Mill. EUR
1988 . . . .	237	76 552	62 471	8 537	325	5 219	2 268
1990 . . . .	233	76 753	62 537	8 586	326	5 304	2 428
1992 . . . .	232	77 597	63 043	8 807	393	5 354	2 767
1994 . . . .	233	75 197	60 441	9 024	332	5 400	2 901
1996 . . . .	226	71 037	56 161	9 381	361	5 134	2 894
1998 . . . .	222	68 739	53 695	9 311	384	5 349	2 861
2000 . . . .	201	63 768	49 940	8 207	612	5 009	2 701
2002 . . . .	205	60 378	46 001	7 948	1 356	5 073	2 705
2004 . . . .	230	65 430	51 607	7 006	1 360	5 456	3 022
2006 . . . .	238	65 518	50 579	6 634	3 077	5 228	3 255
2008 . . . .	243	62 981	47 114	6 608	4 024	5 235	3 320
2009 . . . .	286	63 717	49 338	4 762	3 883	5 735	3 427

**36. Das Handwerk 2008 und 2009\*)****– Messzahlen der vierteljährlichen Handwerksberichterstattung über Beschäftigte und Umsatz –**

Gewerbebezug <sup>1)</sup>	Beschäftigte (30.09.2007 = 100)		Veränderung 2009 gegen- über 2008 %	Umsatz <sup>2)</sup> (Vj. D. 2007 = 100)		Veränderung 2009 gegen- über 2008 %
	JD 2008	JD 2009		JD 2008	JD 2009	
<b>Zulassungspflichtiges Handwerk insgesamt . . . .</b>	<b>98,0</b>	<b>96,4</b>	<b>-1,6</b>	<b>105,0</b>	<b>98,0</b>	<b>-6,6</b>
davon						
<b>Bauhauptgewerbe . . . . .</b>	<b>95,2</b>	<b>93,0</b>	<b>-2,3</b>	<b>107,1</b>	<b>95,3</b>	<b>-11,0</b>
darunter						
Maurer und Betonbauer; Straßenbauer . . . . .	95,7	93,4	-2,4	110,7	96,9	-12,5
Zimmerer . . . . .	93,0	90,3	-2,9	100,5	99,0	-1,5
Dachdecker . . . . .	94,5	92,3	-2,4	96,2	89,8	-6,6
<b>Ausbaugewerbe . . . . .</b>	<b>98,1</b>	<b>97,6</b>	<b>-0,6</b>	<b>106,9</b>	<b>101,5</b>	<b>-5,1</b>
darunter						
Stuckateure . . . . .	94,6	92,0	-2,7	102,8	96,0	-6,6
Maler und Lackierer . . . . .	95,6	93,8	-1,8	103,0	98,2	-4,7
Klempner, Installateur und Heizungsbauer . . . .	98,0	98,2	+0,2	109,0	108,7	-0,3
Elektrotechniker . . . . .	99,9	99,6	-0,3	109,8	100,9	-8,1
Tischler . . . . .	98,1	97,3	-0,8	103,8	98,8	-4,8
Glaser . . . . .	98,4	97,5	-0,9	103,6	93,8	-9,5
<b>Handwerke für den gewerblichen Bedarf . . . . .</b>	<b>101,0</b>	<b>97,2</b>	<b>-3,8</b>	<b>108,9</b>	<b>90,9</b>	<b>-16,5</b>
darunter						
Metallbauer . . . . .	101,3	99,4	-1,9	105,4	85,5	-18,9
Feinwerkmechaniker . . . . .	102,1	94,3	-7,7	112,9	89,7	-20,6
Informationstechniker . . . . .	97,1	91,8	-5,5	109,3	100,7	-7,9
Landmaschinenmechaniker . . . . .	99,6	99,8	+0,1	111,4	104,4	-6,3
<b>Kraftfahrzeuggewerbe . . . . .</b>	<b>97,3</b>	<b>94,8</b>	<b>-2,6</b>	<b>100,5</b>	<b>98,9</b>	<b>-1,6</b>
darunter						
Kraftfahrzeugtechniker . . . . .	97,0	94,3	-2,8	100,7	101,4	+0,7
<b>Lebensmittelgewerbe . . . . .</b>	<b>98,7</b>	<b>98,5</b>	<b>-0,2</b>	<b>104,5</b>	<b>102,8</b>	<b>-1,7</b>
davon						
Bäcker . . . . .	99,3	99,5	+0,3	103,9	102,0	-1,9
Konditoren . . . . .	98,5	96,7	-1,8	103,0	98,8	-4,1
Fleischer . . . . .	97,4	96,6	-0,9	105,2	103,8	-1,3
<b>Gesundheitsgewerbe . . . . .</b>	<b>97,8</b>	<b>98,3</b>	<b>+0,5</b>	<b>102,5</b>	<b>103,4</b>	<b>+0,9</b>
darunter						
Augenoptiker . . . . .	95,9	97,0	+1,1	100,6	101,7	+1,0
Orthopädietechniker . . . . .	100,6	100,0	-0,6	103,8	103,2	-0,6
Zahntechniker . . . . .	97,9	97,9	-	103,6	105,0	+1,4
<b>Handwerk für den privaten Bedarf . . . . .</b>	<b>96,5</b>	<b>93,6</b>	<b>-3,0</b>	<b>101,3</b>	<b>99,7</b>	<b>-1,6</b>
darunter						
Steinmetzen und Steinbildhauer . . . . .	95,4	93,5	-2,0	107,3	105,2	-1,9
Friseure . . . . .	96,5	93,4	-3,3	99,9	97,7	-2,2

\*) Vorläufige Ergebnisse: Aus methodischen Gründen sind vorläufige Jahresergebnisse nicht mit den Angaben der jeweiligen Quartale vergleichbar. – 1) Verzeichnis der Gewerbe lt. Anlage A der Handwerksordnung (ab 01.01.2004) – 2) ohne Umsatzsteuer

**Baugenehmigung**

Baumaßnahmen, durch die Wohn- oder Nutzraum zu- oder abgeht bzw. bauliche Veränderungen vorgenommen werden, sind genehmigungs-, anzeige- bzw. zustimmungspflichtig oder sind unter bestimmten Voraussetzungen genehmigungsfrei. Einzelheiten regelt die Bauordnung des Landes Nordrhein-Westfalen.

Die Ergebnisse in diesem Kapitel beziehen sich, wenn nicht anders vermerkt, auf die Errichtung neuer Gebäude.

**Baufertigstellung**

Ein Bauvorhaben gilt als fertiggestellt, wenn die Arbeiten am Bauvorhaben weitgehend abgeschlossen sind und das Gebäude bzw. die Wohnungen bezogen werden. Entscheidend für die Fertigstellung ist die Ingebrauchnahme und nicht die Schlussabnahme des Bauobjekts durch die Bauaufsichtsbehörde.

Die Ergebnisse in diesem Kapitel beziehen sich, wenn nicht anders vermerkt, auf die Errichtung neuer Gebäude.

**Gebäude- und Wohnungsbestand**

Die Fortschreibung des Gebäude- und Wohnungsbestandes erfolgt mit den Ergebnissen der Bautätigkeitsstatistiken (Baufertigstellungs- und Bauabgangsstatistik) auf Basis der Gebäude- und Wohnungszählung am 25. Mai 1987.

**Gebäude**

Als Gebäude gelten selbstständig benutzbare, überdachte Bauwerke, die auf Dauer errichtet sind und die von Menschen betreten werden können und geeignet oder bestimmt sind, dem Schutz von Menschen, Tieren oder Sachen zu dienen. Nicht als Gebäude zählen Unterkünfte, behelfsmäßige Nichtwohnbauten und freistehende selbstständige Konstruktionen. Als einzelnes Gebäude gilt jedes freistehende Gebäude oder bei zusammenhängender Bebauung – z. B. Doppel- und Reihenhäuser – jedes Gebäude, das durch eine vom Dach bis zum Keller reichende Brandmauer von anderen Gebäuden getrennt ist.

**Wohngebäude**

Wohngebäude sind Gebäude, die mindestens zur Hälfte (gemessen an der Gesamtnutzfläche) Wohnzwecken dienen.

**Nichtwohngebäude**

Nichtwohngebäude sind Gebäude, die ausschließlich oder überwiegend für Nichtwohnzwecke (gemessen an der Gesamtnutzfläche) bestimmt sind. Hierzu zählen z. B. Anstaltsgebäude, Büro- und Verwaltungsgebäude, landwirtschaftliche Betriebsgebäude und nichtlandwirtschaftliche Betriebsgebäude wie Fabrikgebäude, Handelsgebäude, Lagergebäude, Hotels und dgl.

**Wohnung**

Eine Wohnung ist die Summe der Räume, welche die Führung eines Haushaltes ermöglichen. Zu einer Woh-

nung gehören eine Küche oder ein Raum mit Kochgelegenheit, ein eigener abschließbarer Zugang sowie Wasserversorgung, Abguss und Toilette, die auch außerhalb des Wohnungsabschlusses liegen können.

**Wohnfläche**

Die Wohnfläche von Wohnungen ist die Summe der anrechenbaren Grundflächen der Räume, die ausschließlich zu einer Wohnung gehören. Nicht gezählt werden die Flächen der Zubehörräume (z. B. Keller, Waschküche, Dachböden usw.), der Wirtschaftsräume (Vorratsräume, Abstellräume außerhalb der Wohnung) sowie der Geschäftsräume.

**Nutzfläche**

Als Nutzfläche gilt derjenige Teil der Grundrissfläche, welcher der Zweckbestimmung und Nutzung des Bauwerks dient.

**Veranschlagte Kosten der Bauwerke**

Baukosten im Sinne der Bautätigkeitsstatistik sind die Kosten der Baukonstruktionen (einschl. Erdarbeiten), die Kosten der Installationen, deren betriebstechnischer Anlagen und die Kosten für betriebliche Einbauten sowie für besondere Bauausführungen (DIN 276, Kostengruppen 300 und 400). Grundstücks- und Erschließungskosten zählen nicht hierzu.

**Baumaßnahmen an bestehenden Gebäuden**

Hierzu zählen bauliche Veränderungen an bestehenden Gebäuden durch Umbau-, Ausbau-, Erweiterungs- oder Wiederherstellungsmaßnahmen. Im Rahmen der Bautätigkeitsstatistik werden nur die genehmigungspflichtigen Baumaßnahmen an bestehenden Gebäuden erfasst.

**Rauminhalt**

Maßgebend für die Errechnung des Brutto-Rauminhaltes (DIN 277) von Bauwerken sind deren äußere Begrenzungsflächen.

**Wohngeld**

Ab dem 1. Januar 2005 kam es infolge von Veränderungen im Sozialrecht zu einer Verringerung der Anzahl von Wohngeldberechtigten: Für sogenannte Transferleistungsempfänger entfällt ab dem Berichtsjahr 2005 die Wohngeldberechtigung. Das bedeutet, dass Haushalte, in denen ausschließlich Familienmitglieder leben, die Transferleistungen beziehen, grundsätzlich von Wohngeldleistungen ausgeschlossen sind. Zwangsläufig entfällt ab 2005 auch der „Besondere Mietzuschuss“, der bisher an Bezieher von Sozialhilfe und Kriegsopferfürsorge gezahlt wurde. Allerdings gibt es ab 2005 neben den reinen Wohngeldempfängerhaushalten auch zwei Formen von Mischhaushalten: Bei der ersten Form des Mischhaushaltes ist der Antragsteller „Transferleistungsempfänger“ und damit selbst nicht wohngeldberechtigt. Im selben Haushalt ist jedoch wenigstens ein Mitbewohner wohngeldberechtigt. Bei der zweiten Form des Mischhaushaltes ist der Antragsteller selbst wohngeldberechtigt, allerdings lebt in dessen Gesamthaushalt wenigstens ein Transferleistungsempfänger.

**1. Baugenehmigungen 2005 – 2009**

Merkmal	Einheit	2005	2006	2007	2008	2009
<b>Hochbau insgesamt</b>						
<b>Wohnungen</b> .....	<b>Anzahl</b>	<b>50 308</b>	<b>49 987</b>	<b>38 588</b>	<b>34 451</b>	<b>35 991</b>
<b>Wohnräume</b> .....	<b>Anzahl</b>	<b>258 662</b>	<b>250 817</b>	<b>184 588</b>	<b>168 191</b>	<b>169 476</b>
<b>Rauminhalt</b> .....	<b>Mill. m<sup>3</sup></b>	<b>55,4</b>	<b>63,2</b>	<b>60,3</b>	<b>63,6</b>	<b>49,2</b>
<b>veranschlagte Kosten der Bauwerke</b> ..	<b>Mill. EUR</b>	<b>10 459,1</b>	<b>10 717,1</b>	<b>9 347,4</b>	<b>9 756,1</b>	<b>8 987,7</b>
<b>Wohnungsbau ohne Baumaßnahmen an bestehenden Gebäuden</b>						
Wohngebäude insgesamt .....	Anzahl	29 283	28 403	19 533	18 024	17 771
davon						
Gebäude mit ... Wohnung(en)						
1 .....	Anzahl	25 099	24 208	16 485	15 208	14 792
2 .....	Anzahl	2 193	2 277	1 437	1 366	1 418
3 und mehr .....	Anzahl	1 927	1 885	1 578	1 426	1 514
Wohnheime .....	Anzahl	64	33	33	24	47
Wohnungen .....	Anzahl	44 610	44 250	34 024	30 185	31 636
Wohnräume .....	Anzahl	228 147	220 829	162 175	145 941	148 071
Wohnfläche .....	1 000 m <sup>2</sup>	5 143,4	5 116,9	3 788,7	3 445,2	3 500,8
je Wohnung .....	m <sup>2</sup>	115,3	115,6	111,4	114,1	110,7
Rauminhalt .....	Mill. m <sup>3</sup>	28,5	27,8	20,3	18,5	18,9
veranschlagte Kosten der Bauwerke ..	Mill. EUR	6 313,5	6 235,6	4 631,3	4 286,6	4 500,9
je Wohnung .....	EUR	141 527	140 918	136 120	142 011	142 272
je m <sup>2</sup> Wohnfläche .....	EUR	1 228	1 219	1 222	1 244	1 286
je m <sup>3</sup> Rauminhalt .....	EUR	221	225	228	232	238
<b>Wohnungsbau einschl. Baumaßnahmen an bestehenden Gebäuden</b>						
Wohnungen .....	Anzahl	49 607	49 211	37 754	33 708	35 402
Wohnräume .....	Anzahl	255 814	247 582	182 018	165 867	167 725
veranschlagte Kosten der Bauwerke ..	Mill. EUR	7 050,3	6 993,5	5 206,6	4 917,8	5 116,2
<b>Nichtwohnbau ohne Baumaßnahmen an bestehenden Gebäuden</b>						
Gebäude insgesamt .....	Anzahl	3 588	3 808	3 891	4 392	3 759
darunter						
nichtlandwirtschaftliche Betriebsgebäude .....	Anzahl	1 898	2 045	2 141	2 303	1 804
Wohnungen .....	Anzahl	549	648	742	738	597
Rauminhalt .....	Mill. m <sup>3</sup>	26,9	35,4	40,0	45,1	30,3
Nutzfläche .....	1 000 m <sup>2</sup>	4 052,6	4 724,0	5 344,8	6 070,4	4 390,4
veranschlagte Kosten der Bauwerke ..	Mill. EUR	2 915,9	3 106,0	3 516,1	4 145,6	3 185,7
je m <sup>3</sup> Rauminhalt .....	EUR	109	88	88	92	105
je m <sup>2</sup> Nutzfläche .....	EUR	720	658	658	683	726
<b>Nichtwohnbau einschl. Baumaßnahmen an bestehenden Gebäuden</b>						
Wohnungen .....	Anzahl	701	776	834	743	589
Nutzfläche .....	1 000 m <sup>2</sup>	4 620,0	5 337,0	6 030,0	7 072,2	5 055,7
veranschlagte Kosten der Bauwerke ..	Mill. EUR	3 408,7	3 723,6	4 140,6	4 838,2	3 871,5

## 2. Genehmigte Wohngebäude 2009 nach Gebäudeart und Bauherren

Gebäudeart Bauherr	Wohngebäude			Darin Wohnungen		Veranschlagte Kosten der Bauwerke 1 000 EUR
	insgesamt	mit		insgesamt	mit Wohnfläche	
		Rauminhalt 1 000 m <sup>3</sup>	Nutzfläche 1 000 m <sup>2</sup>			
Anzahl	1 000 m <sup>3</sup>	1 000 m <sup>2</sup>	Anzahl	1 000 m <sup>2</sup>	1 000 EUR	
Wohngebäude mit einer Wohnung . . .	14 792	11 152	297,2	14 792	2 110,5	2 651 235
davon						
öffentliche Bauherren . . . . .	2	1	0	2	0,3	274
Unternehmen . . . . .	4 890	3 187	37,6	4 890	638,0	726 030
davon						
Wohnungsunternehmen . . . . .	4 549	2 904	28,2	4 549	587,8	661 926
Immobilienfonds . . . . .	52	38	0,3	52	7,2	8 093
sonstige Unternehmen . . . . .	289	245	9,1	289	43,0	56 011
private Haushalte . . . . .	9 895	7 960	259,5	9 895	1 471,5	1 924 021
Organisationen ohne Erwerbszweck . .	5	4	0	5	0,7	910
Wohngebäude mit 2 Wohnungen . . . .	1 418	1 581	48,1	2 836	304,5	381 690
davon						
öffentliche Bauherren . . . . .	–	–	–	–	–	–
Unternehmen . . . . .	246	253	5,7	492	50,4	60 676
davon						
Wohnungsunternehmen . . . . .	211	210	4,2	422	43,0	51 001
Immobilienfonds . . . . .	6	7	0,2	12	1,3	.
sonstige Unternehmen . . . . .	29	35	1,2	58	6,1	.
private Haushalte . . . . .	1 170	1 325	42,0	2 340	253,6	320 073
Organisationen ohne Erwerbszweck . .	2	3	0,4	4	0,4	.
Wohngebäude mit 3 und mehr Wohnungen . . . . .	1 514	5 803	202,1	13 478	1 065,9	1 370 322
davon						
öffentliche Bauherren . . . . .	5	32	1,0	111	6,6	7 936
Unternehmen . . . . .	833	3 792	134,0	8 625	691,6	896 278
davon						
Wohnungsunternehmen . . . . .	755	3 442	121,1	7 877	631,7	810 780
Immobilienfonds . . . . .	5	22	0,8	57	4,9	5 702
sonstige Unternehmen . . . . .	73	328	12,1	691	55,1	79 796
private Haushalte . . . . .	648	1 804	56,7	4 308	339,7	423 050
Organisationen ohne Erwerbszweck . .	28	176	10,4	434	28,0	43 058
<b>Wohngebäude insgesamt . . . . .</b>	<b>17 771</b>	<b>18 909</b>	<b>567,8</b>	<b>31 636</b>	<b>3 500,8</b>	<b>4 500 913</b>
davon						
<b>öffentliche Bauherren . . . . .</b>	<b>8</b>	<b>49</b>	<b>2,3</b>	<b>190</b>	<b>8,1</b>	<b>13 484</b>
<b>Unternehmen . . . . .</b>	<b>5 991</b>	<b>7 431</b>	<b>187,7</b>	<b>14 339</b>	<b>1 394,0</b>	<b>1 730 288</b>
davon						
<b>Wohnungsunternehmen . . . . .</b>	<b>5 530</b>	<b>6 730</b>	<b>162,3</b>	<b>13 134</b>	<b>1 274,6</b>	<b>1 563 503</b>
<b>Immobilienfonds . . . . .</b>	<b>64</b>	<b>71</b>	<b>1,4</b>	<b>131</b>	<b>13,9</b>	<b>17 071</b>
<b>sonstige Unternehmen . . . . .</b>	<b>397</b>	<b>630</b>	<b>24,0</b>	<b>1 074</b>	<b>105,6</b>	<b>149 714</b>
<b>private Haushalte . . . . .</b>	<b>11 719</b>	<b>11 137</b>	<b>362,2</b>	<b>16 547</b>	<b>2 065,1</b>	<b>2 679 861</b>
<b>Organisationen ohne Erwerbszweck . .</b>	<b>53</b>	<b>293</b>	<b>15,6</b>	<b>560</b>	<b>33,6</b>	<b>77 280</b>
<b>Wohnheime . . . . .</b>	<b>47</b>	<b>373</b>	<b>20,5</b>	<b>530</b>	<b>19,9</b>	<b>97 666</b>

### 3. Genehmigte Nichtwohngebäude 2009 nach Gebäudeart und Bauherren

Gebäudeart Bauherr	Nichtwohngebäude			Darin Wohnungen		Veranschlagte Kosten der Bauwerke
	insgesamt	mit		insgesamt	mit Wohnfläche	
		Rauminhalt	Nutzfläche			
Anzahl	1 000 m <sup>3</sup>	1 000 m <sup>2</sup>	Anzahl	1 000 m <sup>2</sup>	1 000 EUR	
Anstaltsgebäude . . . . .	74	1 054	225,3	91	5,5	294 836
Unternehmen . . . . .	47	660	137,3	60	3,9	163 885
öffentliche Bauherren . . . . .	7	187	39,5	–	–	77 670
private Haushalte . . . . .	2	10	2,3	–	–	.
Organisationen ohne Erwerbszweck . .	18	197	46,2	31	1,6	.
Büro- und Verwaltungsgebäude . . . . .	305	2 548	488,2	86	9,5	609 218
Unternehmen . . . . .	233	1 877	376,3	43	5,3	414 671
öffentliche Bauherren . . . . .	20	512	82,6	–	–	159 280
private Haushalte . . . . .	44	139	25,6	35	3,7	29 917
Organisationen ohne Erwerbszweck . .	8	20	3,8	8	0,5	5 350
Landwirtschaftliche Betriebsgebäude . .	1 209	5 502	860,5	17	2,0	241 443
Unternehmen . . . . .	1 149	5 262	820,1	17	2,0	232 104
öffentliche Bauherren . . . . .	1	1	0,1	–	–	.
private Haushalte . . . . .	54	229	38,1	–	–	8 478
Organisationen ohne Erwerbszweck . .	5	11	2,2	–	–	.
Nichtlandwirtschaftliche Betriebsgebäude . . . . .	1 804	19 144	2 467,7	353	35,0	1 546 876
Unternehmen . . . . .	1 404	17 751	2 221,0	268	25,7	1 388 806
öffentliche Bauherren . . . . .	83	338	68,3	13	1,5	51 867
private Haushalte . . . . .	287	963	159,1	61	6,8	92 420
Organisationen ohne Erwerbszweck . .	30	92	19,3	11	0,9	13 783
Sonstige Nichtwohngebäude . . . . .	367	2 077	348,7	50	4,1	493 335
Unternehmen . . . . .	96	640	111,2	10	1,3	126 770
öffentliche Bauherren . . . . .	161	1 051	164,0	2	0,2	292 443
private Haushalte . . . . .	42	141	28,1	24	1,5	25 199
Organisationen ohne Erwerbszweck . .	68	244	45,3	14	1,1	48 923
<b>Nichtwohngebäude insgesamt . . . . .</b>	<b>3 759</b>	<b>30 325</b>	<b>4 390,4</b>	<b>597</b>	<b>56,1</b>	<b>3 185 708</b>
<b>Unternehmen . . . . .</b>	<b>2 929</b>	<b>26 190</b>	<b>3 665,8</b>	<b>398</b>	<b>38,3</b>	<b>2 326 236</b>
<b>öffentliche Bauherren . . . . .</b>	<b>272</b>	<b>2 089</b>	<b>354,4</b>	<b>15</b>	<b>1,7</b>	<b>581 321</b>
<b>private Haushalte . . . . .</b>	<b>429</b>	<b>1 482</b>	<b>253,3</b>	<b>120</b>	<b>12,0</b>	<b>158 853</b>
<b>Organisationen ohne Erwerbszweck . .</b>	<b>129</b>	<b>564</b>	<b>116,8</b>	<b>64</b>	<b>4,1</b>	<b>119 298</b>



**4. Genehmigte Wohngebäude 2005 – 2009 nach Haustypen**

Haustyp	Wohngebäude insgesamt	Darin Wohnungen		Veranschlagte Kosten der Gebäude	Durch- schnittliche veranschlagte Kosten je m <sup>2</sup> Wohnfläche
		insgesamt	mit Wohnfläche		
	Anzahl	Anzahl	1 000 m <sup>2</sup>	1 000 EUR	EUR
<b>2005</b>					
Wohngebäude insgesamt . . . . .	29 283	44 610	5 143,4	6 313 516	1 227
davon					
Einzelhaus . . . . .	15 171	22 681	2 751,6	3 458 516	1 257
Doppelhaus . . . . .	7 942	8 668	1 076,7	1 237 075	1 149
Reihenhaus . . . . .	5 418	7 743	865,2	1 035 166	1 196
sonstiger Haustyp . . . . .	752	5 518	449,8	582 759	1 296
<b>2006</b>					
Wohngebäude insgesamt . . . . .	28 403	44 250	5 116,9	6 235 604	1 219
davon					
Einzelhaus . . . . .	15 301	23 178	2 834,7	3 546 414	1 251
Doppelhaus . . . . .	7 524	8 239	1 030,1	1 182 245	1 148
Reihenhaus . . . . .	4 839	7 246	803,3	928 915	1 156
sonstiger Haustyp . . . . .	739	5 587	448,7	578 030	1 288
<b>2007</b>					
Wohngebäude insgesamt . . . . .	19 533	34 024	3 788,7	4 631 331	1 222
davon					
Einzelhaus . . . . .	10 290	17 538	2 048,6	2 576 299	1 258
Doppelhaus . . . . .	5 104	5 759	718,8	833 600	1 159
Reihenhaus . . . . .	3 529	5 516	606,0	681 951	1 125
sonstiger Haustyp . . . . .	610	5 211	415,3	539 481	1 299
<b>2008</b>					
Wohngebäude insgesamt . . . . .	18 024	30 185	3 445,2	4 286 589	1 244
davon					
Einzelhaus . . . . .	10 004	15 783	1 931,3	2 471 910	1 280
Doppelhaus . . . . .	4 334	4 752	603,5	713 943	1 183
Reihenhaus . . . . .	3 042	4 853	527,8	601 984	1 141
sonstiger Haustyp . . . . .	644	4 797	382,6	498 752	1 304
<b>2009</b>					
Wohngebäude insgesamt . . . . .	17 771	31 636	3 500,8	4 500 913	1 286
davon					
Einzelhaus . . . . .	10 231	17 024	2 029,6	2 723 767	1 342
Doppelhaus . . . . .	4 092	4 468	565,9	669 816	1 184
Reihenhaus . . . . .	2 823	4 121	460,8	516 494	1 121
sonstiger Haustyp . . . . .	625	6 023	444,4	590 836	1 329

## 5. Genehmigte Wohn- und Nichtwohn

Lfd. Nr.	Verwaltungsbezirk	Wohngebäude				veransch. Kosten der Bauwerke 1 000 EUR
		Gebäude		darin Wohnungen		
		insgesamt	mit Rauminhalt	insgesamt	mit Wohnfläche	
		Anzahl	1 000 m <sup>3</sup>	Anzahl	1 000 m <sup>2</sup>	
	<b>Kreisfreie Städte</b>					
1	Düsseldorf .....	168	599	1 031	106,9	138 121
2	Duisburg .....	230	320	565	55,4	88 801
3	Essen .....	304	341	549	66,0	81 778
4	Krefeld .....	152	136	193	25,9	33 088
5	Mönchengladbach .....	165	161	243	28,7	40 149
6	Mülheim an der Ruhr .....	121	140	233	26,6	29 231
7	Oberhausen .....	126	138	276	26,7	35 333
8	Remscheid .....	38	55	143	10,7	13 592
9	Solingen .....	145	170	291	32,5	42 779
10	Wuppertal .....	219	229	376	42,9	50 022
	<b>Kreise</b>					
11	Kleve .....	503	488	840	90,4	113 724
12	Mettmann .....	360	521	852	91,9	123 846
13	Rhein-Kreis Neuss .....	591	552	779	99,9	134 608
14	Viersen .....	384	382	608	69,7	93 608
15	Wesel .....	503	500	808	92,2	119 778
<b>16</b>	<b>Reg.-Bez. Düsseldorf</b> .....	<b>4 009</b>	<b>4 730</b>	<b>7 787</b>	<b>866,4</b>	<b>1 138 458</b>
	davon					
17	kreisfreie Städte .....	1 668	2 289	3 900	422,3	552 894
18	Kreise .....	2 341	2 443	3 887	444,1	585 564
	<b>Kreisfreie Städte</b>					
19	Aachen .....	253	250	402	50,5	63 347
20	Bonn .....	409	406	710	78,5	102 774
21	Köln .....	774	967	1 702	183,7	224 503
22	Leverkusen .....	97	165	209	24,7	41 996
	<b>Kreise</b>					
23	Aachen .....	335	332	533	61,6	79 767
24	Düren .....	323	287	432	51,8	68 836
25	Rhein-Erft-Kreis .....	558	543	893	103,8	130 983
26	Euskirchen .....	268	226	331	41,7	55 297
27	Heinsberg .....	535	536	818	92,5	129 273
28	Oberbergischer Kreis .....	229	235	390	44,6	56 551
29	Rhein.-Berg. Kreis .....	381	366	550	70,9	89 156
30	Rhein-Sieg-Kreis .....	934	946	1 593	181,7	230 112
<b>31</b>	<b>Reg.-Bez. Köln</b> .....	<b>5 096</b>	<b>5 258</b>	<b>8 563</b>	<b>985,8</b>	<b>1 272 595</b>
	davon					
32	kreisfreie Städte .....	1 533	1 788	3 023	337,4	432 620
33	Kreise .....	3 563	3 471	5 540	648,6	839 975
	<b>Kreisfreie Städte</b>					
34	Bottrop .....	105	106	209	21,1	24 034
35	Gelsenkirchen .....	129	148	204	22,3	30 902
36	Münster .....	522	649	1 271	121,9	147 606

## gebäude 2009 nach Verwaltungsbezirken

				Nichtwohngebäude					Lfd. Nr.
darunter Gebäude mit 1 und 2 Wohnungen				Gebäude			darin Wohnungen	veransch. Kosten der Bauwerke	
insgesamt	mit Rauminhalt	darin Wohnungen	veransch. Kosten der Bauwerke	insgesamt	mit				
					Rauminhalt	Nutzfläche			
Anzahl	1 000 m <sup>3</sup>	Anzahl	1 000 EUR	Anzahl	1 000 m <sup>3</sup>	1 000 m <sup>2</sup>	Anzahl	1 000 EUR	
69	65	76	12 215	29	793	139,4	2	131 625	1
201	151	207	39 836	31	1 158	94,3	–	75 952	2
275	218	295	51 642	47	941	115,3	17	81 443	3
146	107	150	25 082	7	53	11,0	8	12 414	4
151	112	158	27 016	37	403	68,4	5	46 644	5
110	88	113	19 185	21	201	32,8	1	27 111	6
108	69	112	17 711	24	221	44,8	25	33 838	7
32	25	37	6 262	19	83	16,8	2	10 856	8
137	103	145	24 639	10	363	59,4	1	59 137	9
197	149	213	33 551	11	35	7,4	3	9 295	10
461	344	498	85 233	140	1 029	170,5	25	47 884	11
316	258	338	62 008	77	635	101,4	21	87 460	12
563	473	621	115 830	58	736	104,5	31	71 444	13
361	309	395	75 243	65	855	104,2	34	65 240	14
454	342	481	80 630	147	936	132,1	4	100 259	15
<b>3 581</b>	<b>2 811</b>	<b>3 839</b>	<b>676 083</b>	<b>723</b>	<b>8 443</b>	<b>1 202,3</b>	<b>179</b>	<b>860 602</b>	<b>16</b>
1 426	1 087	1 506	257 139	236	4 251	589,6	64	488 315	17
2 155	1 726	2 333	418 944	487	4 191	612,7	115	372 287	18
230	164	239	41 724	40	304	42,9	15	68 290	19
373	260	389	68 767	27	303	67,4	10	53 223	20
664	511	711	109 771	9	161	31,7	7	37 246	21
87	67	93	17 004	11	85	9,3	2	7 470	22
324	283	355	69 578	55	299	45,4	29	44 450	23
310	245	336	59 274	64	432	64,4	1	53 389	24
522	405	571	96 841	55	521	67,0	16	58 251	25
262	212	289	51 537	76	356	62,1	21	37 485	26
506	438	556	105 952	105	728	101,6	16	61 486	27
207	170	243	41 494	61	809	89,1	2	71 955	28
353	279	378	69 436	44	242	46,4	7	27 642	29
863	675	925	166 416	129	932	155,3	28	94 567	30
<b>4 701</b>	<b>3 709</b>	<b>5 085</b>	<b>897 794</b>	<b>676</b>	<b>5 172</b>	<b>782,5</b>	<b>154</b>	<b>615 454</b>	<b>31</b>
1 354	1 002	1 432	237 266	87	853	151,3	34	166 229	32
3 347	2 707	3 653	660 528	589	4 319	631,3	120	449 225	33
91	65	98	14 962	18	70	11,0	1	6 702	34
125	89	134	20 018	25	187	25,6	5	49 765	35
443	334	476	75 991	57	566	102,1	16	132 047	36

## Noch 5. Genehmigte Wohn- und Nichtwohn

Lfd. Nr.	Verwaltungsbezirk	Wohngebäude				
		Gebäude		darin Wohnungen		veransch. Kosten der Bauwerke 1 000 EUR
		insgesamt	mit Rauminhalt	insgesamt	mit Wohnfläche	
		Anzahl	1 000 m <sup>3</sup>	Anzahl	1 000 m <sup>2</sup>	
37	Kreise Borken .....	607	582	903	105,8	139 184
38	Coesfeld .....	380	345	584	66,7	84 214
39	Recklinghausen .....	500	480	816	87,9	110 296
40	Steinfurt .....	791	754	1 364	144,8	174 519
41	Warendorf .....	381	359	603	67,6	82 189
<b>42</b>	<b>Reg.-Bez. Münster</b> .....	<b>3 415</b>	<b>3 422</b>	<b>5 954</b>	<b>638,0</b>	<b>792 944</b>
	davon					
43	kreisfreie Städte .....	756	903	1 684	165,3	202 542
44	Kreise .....	2 659	2 520	4 270	472,8	590 402
45	Kreisfreie Stadt Bielefeld .....	365	421	747	81,4	98 271
46	Kreise Gütersloh .....	600	662	1 013	115,5	155 973
47	Herford .....	301	275	446	52,9	65 472
48	Höxter .....	106	99	116	16,5	23 850
49	Lippe .....	298	350	574	62,1	88 443
50	Minden-Lübbecke .....	348	343	527	64,4	79 983
51	Paderborn .....	459	475	917	85,0	113 715
<b>52</b>	<b>Reg.-Bez. Detmold</b> .....	<b>2 477</b>	<b>2 624</b>	<b>4 340</b>	<b>477,7</b>	<b>625 707</b>
	davon					
53	kreisfreie Stadt .....	365	421	747	81,4	98 271
54	Kreise .....	2 112	2 204	3 593	396,4	527 436
55	Kreisfreie Städte Bochum .....	141	207	462	37,5	49 258
56	Dortmund .....	502	519	933	97,9	107 033
57	Hagen .....	116	145	270	27,2	31 395
58	Hamm .....	172	137	254	26,7	32 687
59	Herne .....	67	69	105	12,5	15 071
60	Kreise Ennepe-Ruhr-Kreis .....	255	230	372	44,5	54 712
61	Hochsauerlandkreis .....	193	206	276	34,7	49 319
62	Märkischer Kreis .....	210	226	370	39,9	56 828
63	Olpe .....	180	186	329	34,7	48 506
64	Siegen-Wittgenstein .....	218	225	394	41,4	56 402
65	Soest .....	372	366	582	69,0	83 982
66	Unna .....	348	360	645	66,9	86 016
<b>67</b>	<b>Reg.-Bez. Arnsberg</b> .....	<b>2 774</b>	<b>2 875</b>	<b>4 992</b>	<b>532,8</b>	<b>671 209</b>
	davon					
68	kreisfreie Städte .....	998	1 077	2 024	201,8	235 444
69	Kreise .....	1 776	1 799	2 968	331,1	435 765
<b>70</b>	<b>Nordrhein-Westfalen</b> .....	<b>17 771</b>	<b>18 909</b>	<b>31 636</b>	<b>3 500,8</b>	<b>4 500 913</b>
	davon					
71	kreisfreie Städte .....	5 320	6 476	11 378	1 207,8	1 521 771
72	Kreise .....	12 451	12 434	20 258	2 292,9	2 979 142

gebäude 2009 nach Verwaltungsbezirken

darunter Gebäude mit 1 und 2 Wohnungen				Nichtwohngebäude					Lfd. Nr.
insgesamt	mit Rauminhalt	darin Wohnungen	veransch. Kosten der Bauwerke	Gebäude			darin Wohnungen	veransch. Kosten der Bauwerke	
				insgesamt	mit				
					Rauminhalt	Nutzfläche			
Anzahl	1 000 m <sup>3</sup>	Anzahl	1 000 EUR	Anzahl	1 000 m <sup>3</sup>	1 000 m <sup>2</sup>	Anzahl	1 000 EUR	
571	473	647	111 830	292	1 799	258,9	17	119 803	37
357	276	397	66 116	106	461	70,8	12	35 695	38
467	351	509	81 696	102	604	92,7	6	48 001	39
717	568	795	130 231	291	1 310	195,0	36	96 827	40
356	287	402	66 757	162	1 214	153,3	20	109 475	41
<b>3 127</b>	<b>2443</b>	<b>3458</b>	<b>567 601</b>	<b>1 053</b>	<b>6 211</b>	<b>909,4</b>	<b>113</b>	<b>598 315</b>	<b>42</b>
659	488	708	110 971	100	823	138,7	22	188 514	43
2 468	1955	2750	456 630	953	5 388	770,7	91	409 801	44
312	236	340	56 321	47	594	79,6	6	52 389	45
536	458	582	109 073	162	920	138,8	20	87 259	46
274	214	296	50 808	61	565	75,7	1	45 369	47
104	89	113	21 140	50	120	19,6	2	8 187	48
275	217	305	52 543	61	818	92,1	11	61 329	49
326	278	364	64 736	96	459	74,1	2	53 388	50
429	348	460	82 984	130	1 101	142,8	5	81 171	51
<b>2256</b>	<b>1 839</b>	<b>2 460</b>	<b>437 605</b>	<b>607</b>	<b>4 577</b>	<b>622,6</b>	<b>47</b>	<b>389 092</b>	<b>52</b>
312	236	340	56 321	47	594	79,6	6	52 389	53
1944	1 604	2 120	381 284	560	3 983	543,1	41	336 703	54
125	101	135	22 053	38	373	57,1	20	76 753	55
470	322	506	65 875	63	680	123,6	21	173 129	56
101	70	109	16 787	24	227	36,8	6	18 150	57
157	98	162	23 504	42	625	73,4	3	55 623	58
62	48	65	10 744	8	60	9,5	1	6 453	59
241	177	256	42 289	47	547	74,1	7	58 827	60
179	167	204	40 170	80	432	71,5	1	37 789	61
193	146	217	36 650	63	529	72,1	17	54 939	62
161	137	191	35 949	51	293	37,1	15	24 050	63
193	153	212	39 116	77	749	114,2	1	70 399	64
347	284	382	66 187	109	586	85,3	–	45 178	65
316	228	347	54 518	98	823	118,9	12	100 955	66
<b>2545</b>	<b>1 931</b>	<b>2 786</b>	<b>453 842</b>	<b>700</b>	<b>5 923</b>	<b>873,5</b>	<b>104</b>	<b>722 245</b>	<b>67</b>
915	639	977	138 963	175	1 965	300,4	51	330 108	68
1630	1 292	1 809	314 879	525	3 959	573,2	53	392 137	69
<b>16 210</b>	<b>12 733</b>	<b>17 628</b>	<b>3 032 925</b>	<b>3 759</b>	<b>30 325</b>	<b>4 390,4</b>	<b>597</b>	<b>3 185 708</b>	<b>70</b>
4 666	3 451	4 963	800 660	645	8 487	1 259,7	177	1 225 555	71
11 544	9 282	12 665	2 232 265	3 114	21 838	3 130,7	420	1 960 153	72

## 6. Genehmigte Wohngebäude 2005 – 2009 nach Gebäudeart und Art der Beheizung

Gebäudeart	Ins- gesamt	Davon mit überwiegender Verwendung von ... als Heizenergie						
		Fern- wärme	Koks und Kohle	Öl	Gas	Strom	Wärme- pumpe/ Solar- energie	sonstiger Energie
<b>2005</b>								
Wohngebäude mit ... Wohnung(en)								
1 .....	25 099	973	19	641	21 899	99	1 082	386
2 .....	2 193	34	–	131	1 831	18	126	53
3 und mehr .....	1 927	102	1	36	1 757	4	23	4
Wohnheime .....	64	5	–	2	57	–	–	–
<b>Wohngebäude insgesamt</b> .....	<b>29 283</b>	<b>1 114</b>	<b>20</b>	<b>810</b>	<b>25 544</b>	<b>121</b>	<b>1 231</b>	<b>443</b>
darunter								
Wohngebäude mit Eigentumswohnungen ..	899	46	–	8	828	1	13	3
<b>2006</b>								
Wohngebäude mit ... Wohnung(en)								
1 .....	24 208	795	23	415	19 917	97	2 392	569
2 .....	2 277	40	9	67	1 789	9	287	76
3 und mehr .....	1 885	139	2	24	1 629	1	60	30
Wohnheime .....	33	2	–	3	25	1	1	1
<b>Wohngebäude insgesamt</b> .....	<b>28 403</b>	<b>976</b>	<b>34</b>	<b>509</b>	<b>23 360</b>	<b>108</b>	<b>2 740</b>	<b>676</b>
darunter								
Wohngebäude mit Eigentumswohnungen ..	856	70	–	6	736	1	34	9
<b>2007</b>								
Wohngebäude mit ... Wohnung(en)								
1 .....	16 485	629	10	220	12 985	65	2 313	263
2 .....	1 437	21	–	42	1 056	7	280	31
3 und mehr .....	1 578	111	1	13	1 308	9	99	37
Wohnheime .....	33	3	–	–	30	–	–	–
<b>Wohngebäude insgesamt</b> .....	<b>19 533</b>	<b>764</b>	<b>11</b>	<b>275</b>	<b>15 379</b>	<b>81</b>	<b>2 692</b>	<b>331</b>
darunter								
Wohngebäude mit Eigentumswohnungen ..	694	50	–	6	573	8	46	11
<b>2008</b>								
Wohngebäude mit ... Wohnung(en)								
1 .....	15 207	549	11	165	10 869	57	3 235	321
2 .....	1 366	22	1	46	903	7	353	34
3 und mehr .....	1 426	109	–	15	1 128	6	147	21
Wohnheime .....	24	2	–	3	18	–	1	–
<b>Wohngebäude insgesamt</b> .....	<b>18 023</b>	<b>682</b>	<b>12</b>	<b>229</b>	<b>12 918</b>	<b>70</b>	<b>3 736</b>	<b>376</b>
darunter								
Wohngebäude mit Eigentumswohnungen ..	617	37	–	5	505	2	62	6
<b>2009</b>								
Wohngebäude mit ... Wohnung(en)								
1 .....	14 792	623	18	153	9 394	95	4 062	432
2 .....	1 418	20	1	26	856	25	452	37
3 und mehr .....	1 514	91	2	6	1 051	16	293	52
Wohnheime .....	47	5	–	1	34	–	6	1
<b>Wohngebäude insgesamt</b> .....	<b>17 771</b>	<b>739</b>	<b>21</b>	<b>186</b>	<b>11 335</b>	<b>136</b>	<b>4 813</b>	<b>522</b>
darunter								
Wohngebäude mit Eigentumswohnungen ..	574	37	2	1	397	4	115	18

## 7. Baufertigstellungen 2005 – 2009

Merkmal	Einheit	2005	2006	2007	2008	2009
<b>Hochbau insgesamt</b>						
<b>Wohnungen</b> .....	<b>Anzahl</b>	<b>50 418</b>	<b>46 816</b>	<b>44 872</b>	<b>35 684</b>	<b>31 916</b>
<b>Wohnräume</b> .....	<b>Anzahl</b>	<b>265 224</b>	<b>241 467</b>	<b>224 894</b>	<b>175 545</b>	<b>155 500</b>
<b>Rauminhalt<sup>1)</sup></b> .....	<b>Mill. m<sup>3</sup></b>	<b>56,1</b>	<b>53,4</b>	<b>58,1</b>	<b>57,1</b>	<b>53,2</b>
<b>veranschlagte Kosten der Bauwerke</b> ..	<b>Mill. EUR</b>	<b>10 291,7</b>	<b>9 767,5</b>	<b>9 797,4</b>	<b>8 609,0</b>	<b>8 415,5</b>
Wohnungsbau ohne Baumaßnahmen an bestehenden Gebäuden						
Wohngebäude insgesamt .....	Anzahl	30 358	27 700	25 447	18 969	16 680
davon						
Gebäude mit ... Wohnung(en)						
1 .....	Anzahl	25 658	23 705	21 485	15 931	14 073
2 .....	Anzahl	2 739	2 141	2 195	1 533	1 289
3 und mehr .....	Anzahl	1 909	1 790	1 737	1 472	1 288
Wohnheime .....	Anzahl	52	64	30	33	30
Wohnungen .....	Anzahl	45 489	41 824	40 348	31 794	27 732
Wohnräume .....	Anzahl	237 011	214 450	200 151	155 235	135 156
Wohnfläche .....	1 000 m <sup>2</sup>	5 239,4	4 841,8	4 613,6	3 599,2	3 168,8
je Wohnung .....	m <sup>2</sup>	115,2	115,8	114,3	113,2	114,3
Rauminhalt .....	Mill. m <sup>3</sup>	29,4	26,7	25,2	19,6	17,1
veranschlagte Kosten der Bauwerke ..	Mill. EUR	6 410,0	5 961,4	5 647,1	4 480,7	3 948,3
je Wohnung .....	EUR	140 912	142 536	139 959	140 928	142 375
je m <sup>2</sup> Wohnfläche .....	EUR	1 223	1 231	1 224	1 245	1 246
je m <sup>3</sup> Rauminhalt .....	EUR	218	223	224	228	231
Wohnungsbau einschl. Baumaßnahmen an bestehenden Gebäuden						
Wohnungen .....	Anzahl	49 781	46 036	44 248	35 118	31 090
Wohnräume .....	Anzahl	262 612	238 399	222 133	173 636	153 031
veranschlagte Kosten der Bauwerke ..	Mill. EUR	7 127,6	6 623,3	6 269,2	5 015,5	4 491,8
Nichtwohnbau ohne Baumaßnahmen an bestehenden Gebäuden						
Gebäude insgesamt .....	Anzahl	3 516	3 261	3 489	3 711	3 533
darunter						
nichtlandwirtschaftliche Betriebsgebäude .....	Anzahl	1 861	1 710	1 870	2 012	1 891
Wohnungen .....	Anzahl	527	604	560	549	850
Rauminhalt .....	Mill. m <sup>3</sup>	26,6	26,7	32,9	37,4	36,1
Nutzfläche .....	1 000 m <sup>2</sup>	3 997,2	3 976,9	4 484,0	4 884,7	4 846,2
veranschlagte Kosten der Bauwerke ..	Mill. EUR	2 656,9	2 611,2	3 020,4	2 995,0	3 305,6
je m <sup>3</sup> Rauminhalt .....	EUR	100	98	92	80	92
je m <sup>2</sup> Nutzfläche .....	EUR	665	657	674	613	682
Nichtwohnbau einschl. Baumaßnahmen an bestehenden Gebäuden						
Wohnungen .....	Anzahl	637	780	624	566	826
Nutzfläche .....	1 000 m <sup>2</sup>	4 528,8	4 535,5	5 016,1	5 619,9	5 519,8
veranschlagte Kosten der Bauwerke ..	Mill. EUR	3 164,0	3 144,2	3 528,2	3 593,5	3 923,7

1) Gilt nur für die Baufertigstellung neuer Gebäude.

## 8. Fertiggestellte Wohngebäude 2009 nach Gebäudeart und Bauherren

Gebäudeart Bauherr	Wohngebäude			Darin Wohnungen		Veranschlagte Kosten der Bauwerke
	insgesamt	mit		insgesamt	mit Wohnfläche	
		Rauminhalt	Nutzfläche			
	Anzahl	1 000 m <sup>3</sup>	1 000 m <sup>2</sup>	Anzahl	1 000 m <sup>2</sup>	
Wohngebäude mit einer Wohnung . . .	14 073	10 586	279,6	14 073	1 991,0	2 444 715
davon						
öffentliche Bauherren . . . . .	5	4	0,1	5	0,6	559
Unternehmen . . . . .	4 730	3 151	41,1	4 730	622,1	698 962
davon						
Wohnungsunternehmen . . . . .	4 372	2 871	30,8	4 382	572,9	637 262
Immobilienfonds . . . . .	31	21	0,3	31	4,2	4 526
sonstige Unternehmen . . . . .	317	258	9,9	317	45,0	57 174
private Haushalte . . . . .	9 333	7 427	238,2	9 333	1 367,2	1 744 053
Organisationen ohne Erwerbszweck . .	5	5	0,2	5	1,1	1 141
Wohngebäude mit 2 Wohnungen . . . .	1 289	1 512	48,0	2 578	283,7	351 637
davon						
öffentliche Bauherren . . . . .	–	–	–	–	–	–
Unternehmen . . . . .	177	191	5,3	354	36,8	43 171
davon						
Wohnungsunternehmen . . . . .	135	132	2,8	270	27,0	30 685
Immobilienfonds . . . . .	1	1	–	2	0,2	.
sonstige Unternehmen . . . . .	41	59	2,6	82	9,6	.
private Haushalte . . . . .	1 111	1 320	42,7	2 222	246,7	308 330
Organisationen ohne Erwerbszweck . .	1	1	–	2	0,2	.
Wohngebäude mit 3 und mehr Wohnungen . . . . .	1 288	4 766	160,6	10 970	887,7	1 091 467
davon						
öffentliche Bauherren . . . . .	2	8	0,2	23	1,7	2 048
Unternehmen . . . . .	746	3 216	110,0	7 304	598,6	735 600
davon						
Wohnungsunternehmen . . . . .	678	2 911	96,4	6 633	543,4	665 692
Immobilienfonds . . . . .	9	43	1,9	98	7,6	9 284
sonstige Unternehmen . . . . .	59	262	11,7	573	47,6	60 624
private Haushalte . . . . .	516	1 419	45,2	3 324	265,3	323 826
Organisationen ohne Erwerbszweck . .	24	123	5,2	319	22,2	29 993
<b>Wohngebäude insgesamt . . . . .</b>	<b>16 680</b>	<b>17 101</b>	<b>500,9</b>	<b>27 732</b>	<b>3 168,8</b>	<b>3 948 330</b>
davon						
<b>öffentliche Bauherren . . . . .</b>	<b>7</b>	<b>12</b>	<b>0,3</b>	<b>28</b>	<b>2,3</b>	<b>2 607</b>
<b>Unternehmen . . . . .</b>	<b>5 668</b>	<b>6 700</b>	<b>163,0</b>	<b>12 467</b>	<b>1 262,4</b>	<b>1 512 991</b>
davon						
<b>Wohnungsunternehmen . . . . .</b>	<b>5 207</b>	<b>6 046</b>	<b>136,0</b>	<b>11 349</b>	<b>1 147,3</b>	<b>1 365 812</b>
<b>Immobilienfonds . . . . .</b>	<b>42</b>	<b>70</b>	<b>2,2</b>	<b>141</b>	<b>12,4</b>	<b>15 480</b>
<b>sonstige Unternehmen . . . . .</b>	<b>419</b>	<b>585</b>	<b>24,8</b>	<b>977</b>	<b>102,7</b>	<b>131 699</b>
<b>private Haushalte . . . . .</b>	<b>10 963</b>	<b>10 205</b>	<b>329,2</b>	<b>14 883</b>	<b>1 879,3</b>	<b>2 385 876</b>
<b>Organisationen ohne Erwerbszweck . .</b>	<b>42</b>	<b>185</b>	<b>8,4</b>	<b>354</b>	<b>24,7</b>	<b>46 856</b>
<b>Wohnheime</b>	<b>30</b>	<b>237</b>	<b>12,7</b>	<b>111</b>	<b>6,4</b>	<b>60 511</b>



## 9. Fertiggestellte Nichtwohngebäude 2009 nach Gebäudeart und Bauherren

Gebäudeart Bauherr	Nichtwohngebäude			Darin Wohnungen		Veranschlagte Kosten der Bauwerke 1 000 EUR
	insgesamt	mit		insgesamt	mit Wohnfläche	
		Rauminhalt 1 000 m <sup>3</sup>	Nutzfläche 1 000 m <sup>2</sup>			
Anzahl			Anzahl			
Anstaltsgebäude . . . . .	86	1 142	242,2	288	17,4	299 758
Unternehmen . . . . .	44	654	139,6	221	13,2	184 718
öffentliche Bauherren . . . . .	9	112	22,0	–	–	27 437
private Haushalte . . . . .	2	22	4,6	–	–	.
Organisationen ohne Erwerbszweck . .	31	354	76,0	67	4,2	.
<b>Büro- und Verwaltungsgebäude . . . . .</b>	<b>272</b>	<b>2 304</b>	<b>440,9</b>	<b>63</b>	<b>5,7</b>	<b>502 224</b>
Unternehmen . . . . .	217	2 089	399,9	39	3,4	452 622
öffentliche Bauherren . . . . .	11	58	10,5	–	–	16 064
private Haushalte . . . . .	38	139	27,1	16	1,8	29 483
Organisationen ohne Erwerbszweck . .	6	18	3,5	8	0,5	4 055
<b>Landwirtschaftliche Betriebsgebäude . .</b>	<b>955</b>	<b>4 248</b>	<b>686,8</b>	<b>14</b>	<b>1,6</b>	<b>172 620</b>
Unternehmen . . . . .	882	3 926	639,5	10	1,3	159 709
öffentliche Bauherren . . . . .	1	1	0,1	–	–	61
private Haushalte . . . . .	65	296	43,2	4	0,3	11 257
Organisationen ohne Erwerbszweck . .	7	25	4,0	–	–	1 593
<b>Nichtlandwirtschaftliche Betriebsgebäude . . . . .</b>	<b>1 891</b>	<b>26 678</b>	<b>3 168,8</b>	<b>458</b>	<b>34,9</b>	<b>1 930 497</b>
Unternehmen . . . . .	1 542	25 281	2 932,4	411	30,4	1 790 677
öffentliche Bauherren . . . . .	61	248	55,4	–	–	41 515
private Haushalte . . . . .	257	1 008	158,4	47	4,5	86 739
Organisationen ohne Erwerbszweck . .	31	141	22,6	–	–	11 566
<b>Sonstige Nichtwohngebäude . . . . .</b>	<b>329</b>	<b>1 717</b>	<b>307,5</b>	<b>27</b>	<b>2,4</b>	<b>400 513</b>
Unternehmen . . . . .	77	756	127,6	5	0,5	186 742
öffentliche Bauherren . . . . .	147	530	98,3	1	0,1	127 273
private Haushalte . . . . .	29	117	24,1	14	1,0	24 988
Organisationen ohne Erwerbszweck . .	76	315	57,6	7	0,7	61 510
<b>Nichtwohngebäude insgesamt . . . . .</b>	<b>3 533</b>	<b>36 088</b>	<b>4 846,2</b>	<b>850</b>	<b>62,0</b>	<b>3 305 612</b>
<b>Unternehmen . . . . .</b>	<b>2 762</b>	<b>32 705</b>	<b>4 239,0</b>	<b>686</b>	<b>48,9</b>	<b>2 774 468</b>
<b>öffentliche Bauherren . . . . .</b>	<b>229</b>	<b>949</b>	<b>186,3</b>	<b>1</b>	<b>0,1</b>	<b>212 350</b>
<b>private Haushalte . . . . .</b>	<b>391</b>	<b>1 582</b>	<b>257,4</b>	<b>81</b>	<b>7,6</b>	<b>157 817</b>
<b>Organisationen ohne Erwerbszweck . .</b>	<b>151</b>	<b>851</b>	<b>163,7</b>	<b>82</b>	<b>5,5</b>	<b>160 977</b>

### 10. Fertiggestellte Wohngebäude sowie Wohnungen und Wohnräume in Wohn- und Nichtwohngebäuden 2009 nach Verwaltungsbezirken

Verwaltungsbezirk	Wohngebäude			Wohnungen <sup>2)</sup>	Wohnräume <sup>3)</sup>
	insgesamt <sup>1)</sup>	davon mit ... Wohnung(en)			
		1 oder 2	3 und mehr		
<b>Kreisfreie Städte</b>					
Düsseldorf .....	188	140	48	711	3 018
Duisburg .....	234	218	16	365	1 837
Essen .....	290	265	25	502	2 634
Krefeld .....	146	140	5	220	1 157
Mönchengladbach .....	192	175	14	312	1 723
Mülheim an der Ruhr .....	98	92	6	199	1 083
Oberhausen .....	66	57	9	168	687
Remscheid .....	39	32	7	165	642
Solingen .....	116	114	2	135	760
Wuppertal .....	177	155	22	384	1 727
<b>Kreise</b>					
Kleve .....	494	474	19	748	3 985
Mettmann .....	348	313	34	803	3 699
Rhein-Kreis Neuss .....	684	647	36	1 012	5 298
Viersen .....	366	357	9	562	2 881
Wesel .....	447	403	44	950	4 254
<b>Reg.-Bez. Düsseldorf</b> .....	<b>3 885</b>	<b>3 582</b>	<b>296</b>	<b>7 236</b>	<b>35 385</b>
davon					
kreisfreie Städte .....	1 546	1 388	154	3 161	15 268
Kreise .....	2 339	2 194	142	4 075	20 117
<b>Kreisfreie Städte</b>					
Aachen .....	164	152	11	370	1 855
Bonn .....	356	328	27	821	4 066
Köln .....	841	663	178	2 809	11 451
Leverkusen .....	169	154	15	325	1 570
<b>Kreise</b>					
Aachen .....	366	352	14	520	3 003
Düren .....	277	265	12	396	2 130
Rhein-Erft-Kreis .....	463	440	21	712	3 967
Euskirchen .....	286	275	11	490	2 532
Heinsberg .....	521	497	24	720	3 769
Oberbergischer Kreis .....	234	220	14	414	2 278
Rhein.-Berg. Kreis .....	349	315	34	712	3 663
Rhein-Sieg-Kreis .....	864	811	51	1 370	7 234
<b>Reg.-Bez. Köln</b> .....	<b>4 890</b>	<b>4 472</b>	<b>412</b>	<b>9 659</b>	<b>47 518</b>
davon					
kreisfreie Städte .....	1 530	1 297	231	4 325	18 942
Kreise .....	3 360	3 175	181	5 334	28 576
<b>Kreisfreie Städte</b>					
Bottrop .....	69	62	7	121	573
Gelsenkirchen .....	65	56	9	236	944
Münster .....	432	380	51	1 118	4 278

1) einschl. Wohnheimen – 2) Wohnungen in Wohn- und Nichtwohngebäuden einschl. Baumaßnahmen an bestehenden Gebäuden – 3) Zimmer mit 6 und mehr m<sup>2</sup> Wohnfläche sowie Küchen in Wohn- und Nichtwohngebäuden; einschl. Baumaßnahmen an bestehenden Gebäuden

Noch: 10. Fertiggestellte Wohngebäude sowie Wohnungen und Wohnräume  
in Wohn- und Nichtwohngebäuden 2009 nach Verwaltungsbezirken

Verwaltungsbezirk	Wohngebäude			Wohnungen <sup>2)</sup>	Wohnräume <sup>3)</sup>
	insgesamt <sup>1)</sup>	davon mit ... Wohnung(en)			
		1 oder 2	3 und mehr		
<b>Kreise</b>					
Borken .....	524	490	34	1 007	4 924
Coesfeld .....	308	291	17	482	2 587
Recklinghausen .....	530	477	53	921	4 368
Steinfurt .....	662	616	46	1 221	6 027
Warendorf .....	318	298	19	597	2 905
<b>Reg.-Bez. Münster</b> .....	<b>2 908</b>	<b>2 670</b>	<b>236</b>	<b>5 703</b>	<b>26 606</b>
davon					
kreisfreie Städte .....	566	498	67	1 475	5 795
Kreise .....	2 342	2 172	169	4 228	20 811
<b>Kreisfreie Stadt</b>					
Bielefeld .....	318	284	34	675	3 307
<b>Kreise</b>					
Gütersloh .....	493	442	50	1 022	4 967
Herford .....	263	248	15	417	2 122
Höxter .....	109	103	6	186	926
Lippe .....	255	235	18	440	2 304
Minden-Lübbecke .....	278	265	12	488	2 595
Paderborn .....	433	412	20	767	3 835
<b>Reg.-Bez. Detmold</b> .....	<b>2 149</b>	<b>1 989</b>	<b>155</b>	<b>3 995</b>	<b>20 056</b>
davon					
kreisfreie Stadt .....	318	284	34	675	3 307
Kreise .....	1 831	1 705	121	3 320	16 749
<b>Kreisfreie Städte</b>					
Bochum .....	225	204	17	400	2 095
Dortmund .....	434	400	31	884	3 918
Hagen .....	85	77	8	251	1 047
Hamm .....	142	138	4	258	1 330
Herne .....	55	49	5	94	450
<b>Kreise</b>					
Ennepe-Ruhr-Kreis .....	276	252	24	513	2 658
Hochsauerlandkreis .....	207	196	11	395	2 018
Märkischer Kreis .....	236	225	11	364	1 876
Olpe .....	162	145	17	319	1 564
Siegen-Wittgenstein .....	212	200	11	390	1 898
Soest .....	405	378	27	707	3 570
Unna .....	409	385	23	748	3 511
<b>Reg.-Bez. Arnsberg</b> .....	<b>2 848</b>	<b>2 649</b>	<b>189</b>	<b>5 323</b>	<b>25 935</b>
davon					
kreisfreie Städte .....	941	868	65	1 887	8 840
Kreise .....	1 907	1 781	124	3 436	17 095
<b>Nordrhein-Westfalen</b> .....	<b>16 680</b>	<b>15 362</b>	<b>1 288</b>	<b>31 916</b>	<b>155 500</b>
davon					
kreisfreie Städte .....	4 901	4 335	551	11 523	52 152
Kreise .....	11 779	11 027	737	20 393	103 348

Anmerkungen S. 366

### 11. Fertiggestellte Wohngebäude sowie Wohnungen und Wohnräume in Wohngebäuden 2009 nach Gebäudeart, Raumzahl und Bauherren

Gebäudeart Bauherr	Wohngebäude	Wohnungen						Wohnräume <sup>2)</sup>
		insgesamt	davon mit ... Wohnraum/Wohnräumen <sup>1)</sup>					
			1	2	3	4	5 und mehr	
Wohngebäude mit ... Wohnung(en)								
1 .....	14 073	14 073	1	19	167	952	12 934	82 647
2 .....	1 289	2 578	21	166	484	643	1 264	11 905
3 und mehr <sup>3)</sup> .....	1 288	10 970	244	1 565	3 780	3 300	2 081	39 046
davon mit ... Wohnungen								
3 .....	212	636	3	30	150	203	250	2 719
4 – 6 .....	460	2 406	29	184	761	897	535	9 138
7 – 12 .....	406	3 584	46	494	1 147	1 183	714	12 948
13 – 19 .....	134	2 063	44	337	757	519	406	7 230
20 und mehr .....	76	2 281	122	520	965	498	176	7 011
Wohnheime .....	30	111	25	16	63	4	3	277
<b>Wohngebäude insgesamt</b> .....	<b>16 680</b>	<b>27 732</b>	<b>291</b>	<b>1 766</b>	<b>4 494</b>	<b>4 899</b>	<b>16 282</b>	<b>133 875</b>
darunter Wohngebäude mit Eigentumswohnungen .....	567	4 277	25	352	1 243	1 554	1 103	16 540
Von den Bauherren waren								
öffentliche Bauherren .....	7	28	–	2	13	1	12	115
Unternehmen .....	5 668	12 467	185	999	2 596	2 788	5 899	54 322
davon								
Wohnungsunternehmen .....	5 207	11 349	177	827	2 373	2 579	5 393	49 492
Immobilienfonds .....	42	141	1	26	53	18	43	550
sonstige Unternehmen .....	419	977	7	146	170	191	463	4 280
private Haushalte .....	10 963	14 883	68	684	1 730	2 080	10 321	78 366
Organisationen ohne Erwerbszweck .....	42	354	38	81	155	30	50	1 072

1) einschl. Küchen – 2) in Wohnungen und sonstigen Wohneinheiten, ohne Einzelzimmer außerhalb von Wohneinheiten – 3) ohne Wohnheime

### 12. Wohnungsbestand am 31. Dezember 2009 nach Regierungsbezirken

Verwaltungsbezirk	Wohnungen <sup>1)</sup> in Wohn- und Nichtwohngebäuden					
	Wohnungen	darin Räume <sup>2)</sup>	Räume je Wohnung	Einwohner <sup>3)</sup> je Wohnung	Wohnfläche	Wohnfläche je Einwohner
	Anzahl				100 m <sup>2</sup>	m <sup>2</sup>
Regierungsbezirke						
Düsseldorf .....	2 614 108	10 709 321	4,1	2,0	2 082 698	40,3
Köln .....	2 054 059	8 887 244	4,3	2,1	1 774 673	40,5
Münster .....	1 174 885	5 389 597	4,6	2,2	1 061 773	40,9
Detmold .....	918 982	4 358 858	4,7	2,2	865 563	42,4
Arnsberg .....	1 797 906	7 776 741	4,3	2,0	1 498 348	40,8
<b>Nordrhein-Westfalen</b> .....	<b>8 559 940</b>	<b>37 121 761</b>	<b>4,3</b>	<b>2,1</b>	<b>7 283 054</b>	<b>40,7</b>
davon						
kreisfreie Städte .....	3 856 462	15 095 362	3,9	1,9	2 883 572	39,2
Kreise .....	4 703 478	22 026 399	4,7	2,2	4 399 482	41,9

1) ohne Wohngebäude mit vollständiger oder teilweiser Wohnheimnutzung – 2) einschl. Küchen – 3) am 31. Dezember 2009

### 13. Wohnungen in Wohn- und Nichtwohngebäuden\*) am 31. Dezember 2004 – 2009 nach Regierungsbezirken

Verwaltungsbezirk	2004	2005	2006	2007	2008	2009	Veränderung 2009 gegen- über 1999	Veränderung 2009 gegen- über 2008
	Anzahl						%	
Regierungsbezirke								
Düsseldorf . . . . .	2 571 767	2 581 497	2 591 200	2 600 679	2 608 265	2 614 108	+4,5	+0,2
Köln . . . . .	1 999 550	2 012 478	2 024 355	2 035 574	2 045 253	2 054 059	+6,9	+0,4
Münster . . . . .	1 140 611	1 148 907	1 156 903	1 164 498	1 170 049	1 174 885	+8,0	+0,4
Detmold . . . . .	892 859	900 674	906 391	911 971	915 641	918 982	+7,7	+0,4
Arnsberg . . . . .	1 766 607	1 774 486	1 781 682	1 788 847	1 793 440	1 797 906	+5,2	+0,2
<b>Nordrhein-Westfalen .</b>	<b>8 371 394</b>	<b>8 418 042</b>	<b>8 460 531</b>	<b>8 501 569</b>	<b>8 532 648</b>	<b>8 559 940</b>	<b>+6,0</b>	<b>+0,3</b>
davon								
kreisfreie Städte . . .	3 796 787	3 809 901	3 823 038	3 836 448	3 847 238	3 856 462	+3,8	+0,2
Kreise . . . . .	4 574 607	4 608 141	4 637 493	4 665 121	4 685 410	4 703 478	+7,9	+0,4

\*) ohne Wohngebäude mit vollständiger oder teilweiser Wohnheimnutzung

### 14. Wohnungen in Wohn- und Nichtwohngebäuden\*) am 31. Dezember 2009 nach Anzahl der Räume und Regierungsbezirken

Verwaltungsbezirk	Wohnungen in Wohn- und Nichtwohngebäuden							
	insgesamt	davon mit ... Raum/Räumen <sup>1)</sup>						
		1	2	3	4	5	6	7 und mehr
	Anzahl	%						
Regierungsbezirke								
Düsseldorf . . . . .	2 614 108	2,3	7,0	26,3	32,2	17,9	8,2	6,1
Köln . . . . .	2 054 059	3,0	6,8	21,9	28,1	19,5	11,2	9,4
Münster . . . . .	1 174 885	1,6	4,8	19,4	28,9	21,1	11,8	12,4
Detmold . . . . .	918 982	1,4	4,2	17,4	27,3	21,8	13,3	14,7
Arnsberg . . . . .	1 797 906	1,7	5,4	23,8	31,9	18,4	9,5	9,2
<b>Nordrhein-Westfalen .</b>	<b>8 559 940</b>	<b>2,1</b>	<b>6,0</b>	<b>22,8</b>	<b>30,2</b>	<b>19,2</b>	<b>10,2</b>	<b>9,3</b>
davon								
kreisfreie Städte . . . . .	3 856 462	3,2	8,1	28,7	33,2	15,7	6,5	4,6
Kreise . . . . .	4 703 478	1,3	4,3	18,0	27,7	22,1	13,3	13,2

\*) ohne Wohnungen in Gebäuden mit vollständiger oder teilweiser Wohnheimnutzung – 1) einschl. Küchen

## 15. Wohngebäude und darin befindliche Wohnungen

Lfd. Nr.	Verwaltungsbezirk	insgesamt			mit 1 Wohnung	
		Ge- bäude	Wohn- fläche	Woh- nungen	Gebäude (Wohnungen)	Wohn- fläche
		Anzahl	100 m <sup>2</sup>	Anzahl	Anzahl	100 m <sup>2</sup>
	<b>Kreisfreie Städte</b>					
1	Düsseldorf .....	68 302	229 407	321 479	23 983	29 048
2	Duisburg .....	79 387	182 577	256 612	34 850	36 856
3	Essen .....	86 586	227 340	315 080	32 293	36 328
4	Krefeld .....	44 738	96 152	121 723	24 971	29 696
5	Mönchengladbach .....	53 005	101 139	126 074	29 613	34 033
6	Mülheim an der Ruhr .....	29 980	71 713	91 119	12 679	15 669
7	Oberhausen .....	36 212	77 959	105 593	14 990	15 917
8	Remscheid .....	20 071	45 561	59 363	8 987	10 634
9	Solingen .....	29 523	59 309	78 598	13 566	15 099
10	Wuppertal .....	51 763	140 034	189 792	20 694	24 745
	<b>Kreise</b>					
11	Kleve .....	87 503	129 015	128 243	67 389	81 872
12	Mettmann .....	93 254	202 977	240 838	54 717	67 401
13	Rhein-Kreis Neuss .....	101 562	185 587	206 054	67 733	82 574
14	Viersen .....	79 911	123 354	134 300	57 753	67 258
15	Wesel .....	103 118	179 628	201 525	68 566	81 341
<b>16</b>	<b>Reg.-Bez. Düsseldorf .....</b>	<b>964 915</b>	<b>2 051 752</b>	<b>2 576 393</b>	<b>532 784</b>	<b>628 469</b>
	davon					
17	kreisfreie Städte .....	499 567	1 231 191	1 665 433	216 626	248 025
18	Kreise .....	465 348	820 561	910 960	316 158	380 446
	<b>Kreisfreie Städte</b>					
19	Aachen .....	38 656	94 869	127 082	19 623	24 183
20	Bonn .....	54 002	125 499	157 836	28 335	35 651
21	Köln .....	132 545	375 847	517 507	61 770	72 525
22	Leverkusen .....	27 918	61 856	77 093	15 201	17 988
	<b>Kreise</b>					
23	Aachen .....	76 089	120 879	136 748	49 534	56 830
24	Düren .....	72 119	110 714	115 691	53 937	64 556
25	Rhein-Erft-Kreis .....	111 614	183 491	198 731	81 819	96 285
26	Euskirchen .....	55 941	80 838	79 716	43 463	51 670
27	Heinsberg .....	77 924	110 280	109 221	62 096	73 350
28	Oberbergischer Kreis .....	68 304	112 900	120 114	41 366	50 487
29	Rhein.-Berg. Kreis .....	69 112	121 965	129 376	44 667	55 632
30	Rhein-Sieg-Kreis .....	154 204	249 644	253 831	110 950	136 554
<b>31</b>	<b>Reg.-Bez. Köln .....</b>	<b>938 428</b>	<b>1 748 780</b>	<b>2 022 946</b>	<b>612 761</b>	<b>735 710</b>
	davon					
32	kreisfreie Städte .....	253 121	658 071	879 518	124 929	150 347
33	Kreise .....	685 307	1 090 711	1 143 428	487 832	585 364
	<b>Kreisfreie Städte</b>					
34	Bottrop .....	21 965	42 895	55 297	9 363	10 246
35	Gelsenkirchen .....	36 047	98 043	140 838	11 362	12 512
36	Münster .....	50 289	114 843	139 572	28 761	37 254

1) ohne Wohngebäude mit vollständiger oder teilweiser Wohnheimnutzung – 2) aus technischen Gründen wird der Abgang von

## am 31. Dezember 2009 nach Gebäudearten und Verwaltungsbezirken

Wohngebäude <sup>1)</sup>						Lfd. Nr.
davon						
mit 2 Wohnungen			mit 3 und mehr Wohnungen			
Ge- bäude	Wohn- fläche	Woh- nungen	Ge- bäude	Wohn- fläche	Woh- nungen <sup>2)</sup>	
Anzahl	100 m <sup>2</sup>	Anzahl	Anzahl	100 m <sup>2</sup>	Anzahl	
9 427	15 964	18 854	34 892	184 394	278 642	1
12 096	18 468	24 192	32 441	127 253	197 570	2
13 630	22 608	27 260	40 663	168 405	255 527	3
6 751	11 638	13 502	13 016	54 817	83 250	4
9 847	15 720	19 694	13 545	51 387	76 767	5
6 035	10 650	12 070	11 266	45 394	66 370	6
7 055	11 271	14 110	14 167	50 771	76 493	7
4 335	7 230	8 670	6 749	27 697	41 706	8
6 028	9 576	12 056	9 929	34 634	52 976	9
8 724	14 904	17 448	22 345	100 384	151 650	10
13 105	22 814	26 210	7 009	24 329	34 644	11
17 092	28 994	34 184	21 445	106 582	151 937	12
17 666	30 409	35 332	16 163	72 604	102 989	13
13 432	21 760	26 864	8 726	34 336	49 683	14
18 332	31 848	36 664	16 220	66 439	96 295	15
<b>163 555</b>	<b>273 856</b>	<b>327 110</b>	<b>268 576</b>	<b>1 149 427</b>	<b>1 716 499</b>	<b>16</b>
83 928	138 029	167 856	199 013	845 136	1 280 951	17
79 627	135 825	159 254	69 563	304 290	435 548	18
5 854	10 275	11 708	13 179	60 411	95 751	19
8 414	14 501	16 828	17 253	75 348	112 673	20
17 100	29 016	34 200	53 675	274 306	421 537	21
4 737	7 830	9 474	7 980	36 037	52 418	22
15 625	25 621	31 250	10 930	38 427	55 964	23
10 817	18 445	21 634	7 365	27 712	40 120	24
16 675	28 175	33 350	13 120	59 031	83 562	25
8 758	15 724	17 516	3 720	13 443	18 737	26
11 093	19 073	22 186	4 735	17 857	24 939	27
19 157	33 932	38 314	7 781	28 481	40 434	28
14 798	26 293	29 596	9 647	40 040	55 113	29
26 688	48 159	53 376	16 566	64 931	89 505	30
<b>159 716</b>	<b>277 045</b>	<b>319 432</b>	<b>165 951</b>	<b>736 025</b>	<b>1 090 753</b>	<b>31</b>
36 105	61 622	72 210	92 087	446 102	682 379	32
123 611	215 422	247 222	73 864	289 922	408 374	33
6 195	9 738	12 390	6 407	22 910	33 544	34
5 582	8 761	11 164	19 103	76 770	118 312	35
7 384	13 543	14 768	14 144	64 046	96 043	36

Gebäudeteilen immer nur in dieser Gebäudekategorie verrechnet

## Noch: 15. Wohngebäude und darin befindliche Wohnungen

Lfd. Nr.	Verwaltungsbezirk	insgesamt			mit 1 Wohnung	
		Ge- bäude	Wohn- fläche	Woh- nungen	Gebäude (Wohnungen)	Wohn- fläche
		Anzahl	100 m <sup>2</sup>	Anzahl	Anzahl	100 m <sup>2</sup>
	Kreise					
37	Borken .....	94 292	151 539	143 108	67 634	88 235
38	Coesfeld .....	52 430	85 830	81 845	36 237	47 528
39	Recklinghausen .....	126 209	245 203	299 326	66 403	75 300
40	Steinfurt .....	113 581	186 434	177 686	77 702	101 130
41	Warendorf .....	68 661	117 622	116 454	45 350	59 131
<b>42</b>	<b>Reg.-Bez. Münster</b> .....	<b>563 474</b>	<b>1 042 408</b>	<b>1 154 126</b>	<b>342 812</b>	<b>431 336</b>
	davon					
43	kreisfreie Städte .....	108 301	255 781	335 707	49 486	60 012
44	Kreise .....	455 173	786 628	818 419	293 326	371 324
	Kreisfreie Stadt					
45	Bielefeld .....	58 031	122 359	154 251	27 653	33 715
	Kreise					
46	Gütersloh .....	83 393	148 408	149 332	50 974	67 391
47	Herford .....	62 223	105 994	113 757	34 210	42 759
48	Höxter .....	39 888	65 855	62 766	26 550	35 208
49	Lippe .....	86 422	146 292	159 631	48 684	60 189
50	Minden-Lübbecke .....	78 344	131 338	131 299	50 880	65 399
51	Paderborn .....	67 569	124 572	126 866	42 152	56 174
<b>52</b>	<b>Reg.-Bez. Detmold</b> .....	<b>475 870</b>	<b>844 818</b>	<b>897 902</b>	<b>281 103</b>	<b>360 834</b>
	davon					
53	kreisfreie Stadt .....	58 031	122 359	154 251	27 653	33 715
54	Kreise .....	417 839	722 459	743 651	253 450	327 120
	Kreisfreie Städte					
55	Bochum .....	55 712	140 329	190 545	20 609	24 215
56	Dortmund .....	91 523	226 875	306 576	39 920	46 382
57	Hagen .....	29 301	78 221	103 813	11 368	13 984
58	Hamm .....	37 329	69 392	83 487	21 459	24 526
59	Herne .....	23 541	60 932	84 366	8 182	8 986
	Kreise					
60	Ennepe-Ruhr-Kreis .....	61 499	134 622	167 044	27 150	33 332
61	Hochsauerlandkreis .....	68 984	120 542	123 147	39 790	51 624
62	Märkischer Kreis .....	88 533	170 066	202 195	43 619	53 367
63	Olpe .....	34 234	59 467	57 999	19 089	25 260
64	Siegen-Wittgenstein .....	72 921	121 429	128 865	42 877	53 750
65	Soest .....	75 683	131 396	133 221	47 190	61 531
66	Unna .....	87 952	160 703	188 063	50 802	59 403
<b>67</b>	<b>Reg.-Bez. Arnsberg</b> .....	<b>727 212</b>	<b>1 473 973</b>	<b>1 769 321</b>	<b>372 055</b>	<b>456 360</b>
	davon					
68	kreisfreie Städte .....	237 406	575 749	768 787	101 538	118 093
69	Kreise .....	489 806	898 225	1 000 534	270 517	338 267
<b>70</b>	<b>Nordrhein-Westfalen</b> .....	<b>3 669 899</b>	<b>7 161 730</b>	<b>8 420 688</b>	<b>2 141 515</b>	<b>2 612 710</b>
	davon					
71	kreisfreie Städte .....	1 156 426	2 843 151	3 803 696	520 232	610 191
72	Kreise .....	2 513 473	4 318 579	4 616 992	1 621 283	2 002 520

Anmerkung S. 370



am 31. Dezember 2009 nach Gebäudearten und Verwaltungsbezirken

Wohngebäude <sup>1)</sup>						Lfd. Nr.
davon						
mit 2 Wohnungen			mit 3 und mehr Wohnungen			
Ge- bäude	Wohn- fläche	Woh- nungen	Ge- bäude	Wohn- fläche	Woh- nungen <sup>2)</sup>	
Anzahl	100 m <sup>2</sup>	Anzahl	Anzahl	100 m <sup>2</sup>	Anzahl	
19 673	37 508	39 346	6 985	25 796	36 128	37
11 792	21 941	23 584	4 401	16 360	22 024	38
26 929	45 745	53 858	32 877	124 158	179 065	39
26 945	51 496	53 890	8 934	33 809	46 094	40
15 536	29 379	31 072	7 775	29 112	40 032	41
<b>120 036</b>	<b>218 112</b>	<b>240 072</b>	<b>100 626</b>	<b>392 959</b>	<b>571 242</b>	<b>42</b>
19 161	32 042	38 322	39 654	163 726	247 899	43
100 875	186 069	201 750	60 972	229 235	323 343	44
13 220	21 768	26 440	17 158	66 876	100 158	45
21 026	39 422	42 052	11 393	41 596	56 306	46
20 311	35 166	40 622	7 702	28 069	38 925	47
9 939	18 622	19 878	3 399	12 025	16 338	48
25 649	43 460	51 298	12 089	42 643	59 649	49
19 910	36 402	39 820	7 554	29 536	40 599	50
16 102	30 947	32 204	9 315	37 450	52 510	51
<b>126 157</b>	<b>225 789</b>	<b>252 314</b>	<b>68 610</b>	<b>258 195</b>	<b>364 485</b>	<b>52</b>
13 220	21 768	26 440	17 158	66 876	100 158	53
112 937	204 019	225 874	51 452	191 319	264 327	54
10 563	17 542	21 126	24 540	98 573	148 810	55
15 450	25 822	30 900	36 153	154 672	235 756	56
5 479	9 447	10 958	12 454	54 790	81 487	57
7 858	13 346	15 716	8 012	31 520	46 312	58
4 330	6 861	8 660	11 029	45 085	67 524	59
15 406	26 422	30 812	18 943	74 868	109 082	60
20 500	38 075	41 000	8 694	30 843	42 357	61
24 807	42 324	49 614	20 107	74 374	108 962	62
11 690	22 495	23 380	3 455	11 711	15 530	63
22 200	39 026	44 400	7 844	28 653	41 588	64
18 959	35 351	37 918	9 534	34 514	48 113	65
19 397	33 076	38 794	17 753	68 224	98 467	66
<b>176 639</b>	<b>309 787</b>	<b>353 278</b>	<b>178 518</b>	<b>707 825</b>	<b>1 043 988</b>	<b>67</b>
43 680	73 018	87 360	92 188	384 640	579 889	68
132 959	236 769	265 918	86 330	323 187	464 099	69
<b>746 103</b>	<b>1 304 589</b>	<b>1 492 206</b>	<b>782 281</b>	<b>3 244 431</b>	<b>4 786 967</b>	<b>70</b>
196 094	326 482	392 188	440 100	1 906 479	2 891 276	71
550 009	978 107	1 100 018	342 181	1 337 953	1 895 691	72

## 16. Wohnungen in Wohn- und Nichtwohngebäuden am

Lfd. Nr.	Verwaltungsbezirk	Wohnungen in Wohn- und Nichtwohn					Anzahl	
		insgesamt	davon mit ... Raum/					
			1	2	3	4		5
<b>Kreisfreie Städte</b>								
1	Düsseldorf .....	326 459	16 508	37 519	107 495	99 041	41 271	
2	Duisburg .....	259 289	4 667	15 735	79 180	97 795	39 617	
3	Essen .....	318 712	6 728	25 422	100 063	111 069	47 047	
4	Krefeld .....	123 764	3 437	9 181	34 374	37 900	21 436	
5	Mönchengladbach .....	127 558	2 752	8 850	32 695	39 021	23 577	
6	Mülheim an der Ruhr .....	92 274	1 513	6 110	25 753	31 977	15 470	
7	Oberhausen .....	106 787	1 585	6 202	27 902	41 597	18 376	
8	Remscheid .....	60 543	923	4 280	17 432	19 003	10 502	
9	Solingen .....	79 876	1 498	6 396	22 711	26 392	12 926	
10	Wuppertal .....	193 134	5 225	18 940	58 283	60 083	29 848	
<b>Kreise</b>								
11	Kleve .....	130 983	859	4 557	19 628	30 975	33 836	
12	Mettmann .....	244 542	5 398	15 676	57 880	78 343	47 944	
13	Rhein-Kreis Neuss .....	208 568	4 284	11 105	41 220	64 194	44 759	
14	Viersen .....	136 662	1 382	5 909	26 405	37 359	33 037	
15	Wesel .....	204 957	2 286	8 348	36 856	67 319	47 530	
<b>16</b>	<b>Reg.-Bez. Düsseldorf</b> .....	<b>2 614 108</b>	<b>59 045</b>	<b>184 230</b>	<b>687 877</b>	<b>842 068</b>	<b>467 176</b>	
davon								
17	kreisfreie Städte .....	1 688 396	44 836	138 635	505 888	563 878	260 070	
18	Kreise .....	925 712	14 209	45 595	181 989	278 190	207 106	
<b>Kreisfreie Städte</b>								
19	Aachen .....	129 181	9 486	14 212	35 134	34 479	18 905	
20	Bonn .....	160 925	9 788	16 078	38 184	44 419	26 936	
21	Köln .....	524 301	26 350	51 824	157 320	164 964	74 545	
22	Leverkusen .....	78 079	1 522	4 722	19 377	27 299	13 853	
<b>Kreise</b>								
23	Aachen .....	138 995	1 615	6 251	28 504	40 610	29 808	
24	Düren .....	117 214	1 337	4 675	19 625	30 454	27 090	
25	Rhein-Erft-Kreis .....	201 290	3 158	9 281	35 753	58 707	47 829	
26	Euskirchen .....	81 331	808	3 070	12 334	18 879	18 968	
27	Heinsberg .....	110 717	702	3 274	14 591	25 094	30 807	
28	Oberbergischer Kreis .....	122 380	1 479	6 019	22 481	32 195	24 715	
29	Rhein.-Berg. Kreis .....	131 677	2 359	7 379	25 191	35 414	28 330	
30	Rhein-Sieg-Kreis .....	257 969	3 539	12 080	42 262	64 600	58 859	
<b>31</b>	<b>Reg.-Bez. Köln</b> .....	<b>2 054 059</b>	<b>62 143</b>	<b>138 865</b>	<b>450 756</b>	<b>577 114</b>	<b>400 645</b>	
davon								
32	kreisfreie Städte .....	892 486	47 146	86 836	250 015	271 161	134 239	
33	Kreise .....	1 161 573	14 997	52 029	200 741	305 953	266 406	
<b>Kreisfreie Städte</b>								
34	Bottrop .....	55 971	532	2 539	13 806	21 826	10 592	
35	Gelsenkirchen .....	142 285	1 530	9 498	46 050	54 135	20 664	
36	Münster .....	142 574	9 242	13 289	31 208	37 758	26 601	

1) ohne Wohnungen in Gebäuden mit vollständiger oder teilweiser Wohnheimnutzung – 2) einschl. Küchen

**31. Dezember 2009 nach Anzahl der Räume und Verwaltungsbezirken**

gebäuden <sup>1)</sup>			Räume <sup>2)</sup> insgesamt	Wohnfläche	Wohnungen in Nichtwohngebäuden		Lfd. Nr.
Räumen <sup>2)</sup>					Wohnungen	Wohnfläche	
6	7 und mehr						
	Wohnungen	Räume					
				100 m <sup>2</sup>	Anzahl	100 m <sup>2</sup>	
14 434	10 191	79 435	1 182 589	233 191	4 980	3 784	1
13 852	8 443	64 803	1 010 857	184 554	2 677	1 977	2
17 624	10 759	82 931	1 225 947	230 156	3 632	2 816	3
10 814	6 622	50 735	499 320	97 689	2 041	1 537	4
11 349	9 314	72 011	532 611	102 421	1 484	1 281	5
6 828	4 623	36 013	373 231	72 654	1 155	941	6
6 886	4 239	32 249	429 528	78 912	1 194	953	7
4 924	3 479	26 888	246 733	46 488	1 180	927	8
5 825	4 128	31 656	319 227	60 341	1 278	1 032	9
12 081	8 674	67 306	747 318	142 489	3 342	2 455	10
20 672	20 456	158 737	644 706	131 850	2 740	2 835	11
23 585	15 716	120 646	1 025 638	205 959	3 704	2 982	12
24 869	18 137	138 821	918 760	187 742	2 514	2 155	13
18 745	13 825	106 203	625 709	125 459	2 362	2 104	14
22 630	19 988	154 891	927 147	182 794	3 432	3 166	15
<b>215 118</b>	<b>158 594</b>	<b>1 223 325</b>	<b>10 709 321</b>	<b>2 082 698</b>	<b>37 715</b>	<b>30 946</b>	<b>16</b>
104 617	70 472	544 027	6 567 361	1 248 895	22 963	17 703	17
110 501	88 122	679 298	4 141 960	833 804	14 752	13 242	18
9 399	7 566	58 292	490 439	96 379	2 099	1 510	19
13 318	12 202	95 510	644 270	127 727	3 089	2 228	20
29 780	19 518	150 197	1 963 416	380 899	6 794	5 052	21
6 633	4 673	36 337	323 693	62 681	986	825	22
17 420	14 787	113 831	629 460	122 825	2 247	1 947	23
18 043	15 990	123 257	558 343	112 157	1 523	1 444	24
26 493	20 069	153 258	915 168	185 743	2 559	2 253	25
13 641	13 631	107 149	403 301	82 382	1 615	1 544	26
20 502	15 747	121 446	549 892	111 757	1 496	1 477	27
16 688	18 803	147 258	580 701	114 918	2 266	2 018	28
17 060	15 944	123 594	601 950	123 906	2 301	1 941	29
41 456	35 173	270 695	1 226 611	253 298	4 138	3 654	30
<b>230 433</b>	<b>194 103</b>	<b>1 500 824</b>	<b>8 887 244</b>	<b>1 774 673</b>	<b>31 113</b>	<b>25 893</b>	<b>31</b>
59 130	43 959	340 336	3 421 818	667 686	12 968	9 615	32
171 303	150 144	1 160 488	5 465 426	1 106 986	18 145	16 278	33
3 935	2 741	21 075	231 977	43 459	674	564	34
6 699	3 709	28 480	547 210	99 087	1 447	1 044	35
13 383	11 093	85 811	579 590	117 148	3 002	2 305	36

## Noch: 16. Wohnungen in Wohn- und Nichtwohngebäuden am

Lfd. Nr.	Verwaltungsbezirk	Wohnungen in Wohn- und Nichtwohn					
		insgesamt	davon mit ... Raum/				
			1	2	3	4	5
Anzahl							
37	Kreise						
	Borken .....	146 206	1 162	4 426	19 467	30 272	34 398
38	Coesfeld .....	83 714	747	2 594	11 150	18 471	19 533
39	Recklinghausen .....	303 444	2 950	13 714	65 273	109 012	64 783
40	Steinfurt .....	181 747	1 350	5 788	23 809	38 375	43 063
41	Warendorf .....	118 944	1 005	4 125	17 362	30 079	28 129
<b>42</b>	<b>Reg.-Bez. Münster</b> .....	<b>1 174 885</b>	<b>18 518</b>	<b>55 973</b>	<b>228 125</b>	<b>339 928</b>	<b>247 763</b>
	davon						
43	kreisfreie Städte .....	340 830	11 304	25 326	91 064	113 719	57 857
44	Kreise .....	834 055	7 214	30 647	137 061	226 209	189 906
45	Kreisfreie Stadt Bielefeld .....	156 957	3 672	9 731	37 803	52 656	29 538
46	Kreise						
	Gütersloh .....	153 276	1 599	5 455	23 931	39 780	35 084
47	Herford .....	116 475	879	4 362	19 611	33 320	27 697
48	Höxter .....	64 157	456	2 033	9 057	13 932	12 787
49	Lippe .....	163 120	1 946	6 733	29 029	46 364	36 095
50	Minden-Lübbecke .....	135 374	756	4 369	20 220	34 220	30 674
51	Paderborn .....	129 623	3 672	6 183	19 819	30 705	28 285
<b>52</b>	<b>Reg.-Bez. Detmold</b> .....	<b>918 982</b>	<b>12 980</b>	<b>38 866</b>	<b>159 470</b>	<b>250 977</b>	<b>200 160</b>
	davon						
53	kreisfreie Stadt .....	156 957	3 672	9 731	37 803	52 656	29 538
54	Kreise .....	762 025	9 308	29 135	121 667	198 321	170 622
55	Kreisfreie Städte						
	Bochum .....	192 484	4 396	12 507	57 662	67 819	30 302
56	Dortmund .....	309 817	7 718	21 669	88 104	112 571	48 318
57	Hagen .....	105 427	1 917	7 542	31 792	36 777	16 154
58	Hamm .....	84 808	1 181	3 588	18 866	28 620	17 175
59	Herne .....	85 257	855	5 098	25 792	33 011	13 412
60	Kreise						
	Ennepe-Ruhr-Kreis .....	169 924	2 967	9 759	43 405	57 920	30 902
61	Hochsauerlandkreis .....	126 324	1 413	6 095	21 551	29 680	25 744
62	Märkischer Kreis .....	206 347	2 733	10 756	47 167	64 740	40 649
63	Olpe .....	59 234	403	2 099	8 828	13 234	12 269
64	Siegen-Wittgenstein .....	131 266	2 947	5 798	23 445	32 339	25 407
65	Soest .....	135 951	1 417	5 249	22 137	33 835	29 462
66	Unna .....	191 067	1 900	7 233	39 883	63 832	41 670
<b>67</b>	<b>Reg.-Bez. Arnsberg</b> .....	<b>1 797 906</b>	<b>29 847</b>	<b>97 393</b>	<b>428 632</b>	<b>574 378</b>	<b>331 464</b>
	davon						
68	kreisfreie Städte .....	777 793	16 067	50 404	222 216	278 798	125 361
69	Kreise .....	1 020 113	13 780	46 989	206 416	295 580	206 103
<b>70</b>	<b>Nordrhein-Westfalen</b> .....	<b>8 559 940</b>	<b>182 533</b>	<b>515 327</b>	<b>1 954 860</b>	<b>2 584 465</b>	<b>1 647 208</b>
	davon						
71	kreisfreie Städte .....	3 856 462	123 025	310 932	1 106 986	1 280 212	607 065
72	Kreise .....	4 703 478	59 508	204 395	847 874	1 304 253	1 040 143

Anmerkungen S. 374

31. Dezember 2009 nach Anzahl der Räume und Verwaltungsbezirken

gebäuden <sup>1)</sup>			Räume <sup>2)</sup> insgesamt	Wohnfläche	Wohnungen in Nichtwohngebäuden		Lfd. Nr.
Räumen <sup>2)</sup>					Wohnungen	Wohnfläche	
6	7 und mehr						
	Wohnungen	Räume		100 m <sup>2</sup>	Anzahl	100 m <sup>2</sup>	
25 018	31 463	249 880	761 481	154 762	3 098	3 223	37
14 117	17 102	135 217	430 853	87 885	1 869	2 056	38
27 159	20 553	157 681	1 306 795	248 716	4 118	3 514	39
30 691	38 671	303 921	941 235	190 546	4 061	4 112	40
17 594	20 650	162 590	590 456	120 170	2 490	2 548	41
<b>138 596</b>	<b>145 982</b>	<b>1 144 655</b>	<b>5 389 597</b>	<b>1 061 773</b>	<b>20 759</b>	<b>19 365</b>	<b>42</b>
24 017	17 543	135 366	1 358 777	259 694	5 123	3 913	43
114 579	128 439	1 009 289	4 030 820	802 079	15 636	15 453	44
13 027	10 530	80 820	653 839	124 563	2 706	2 204	45
22 438	24 989	195 629	749 099	152 345	3 944	3 937	46
15 675	14 931	115 668	549 919	108 613	2 718	2 619	47
10 280	15 612	123 770	336 806	67 371	1 391	1 516	48
21 080	21 873	170 733	765 643	149 551	3 489	3 259	49
20 234	24 901	195 768	677 576	135 822	4 075	4 484	50
19 138	21 821	171 408	625 976	127 298	2 757	2 727	51
<b>121 872</b>	<b>134 657</b>	<b>1 053 796</b>	<b>4 358 858</b>	<b>865 563</b>	<b>21 080</b>	<b>20 745</b>	<b>52</b>
13 027	10 530	80 820	653 839	124 563	2 706	2 204	53
108 845	124 127	972 976	3 705 019	741 000	18 374	18 542	54
11 640	8 158	62 464	757 486	141 827	1 939	1 498	55
18 909	12 528	95 806	1 216 502	229 302	3 241	2 427	56
6 448	4 797	36 899	415 842	79 430	1 614	1 209	57
8 381	6 997	53 650	369 246	70 542	1 321	1 150	58
4 384	2 705	20 656	334 491	61 633	891	702	59
14 005	10 966	84 728	707 648	136 900	2 880	2 278	60
17 696	24 145	191 428	623 300	123 651	3 177	3 109	61
20 882	19 420	151 321	904 564	173 597	4 152	3 532	62
9 579	12 822	101 074	303 914	60 649	1 235	1 182	63
18 438	22 892	178 809	630 706	123 532	2 401	2 103	64
20 230	23 621	184 864	667 220	133 976	2 730	2 580	65
20 686	15 863	122 013	845 822	163 309	3 004	2 606	66
<b>171 278</b>	<b>164 914</b>	<b>1 283 712</b>	<b>7 776 741</b>	<b>1 498 348</b>	<b>28 585</b>	<b>24 375</b>	<b>67</b>
49 762	35 185	269 475	3 093 567	582 734	9 006	6 986	68
121 516	129 729	1 014 237	4 683 174	915 614	19 579	17 390	69
<b>877 297</b>	<b>798 250</b>	<b>6 206 312</b>	<b>37 121 761</b>	<b>7 283 054</b>	<b>139 252</b>	<b>121 324</b>	<b>70</b>
250 553	177 689	1 370 024	15 095 362	2 883 572	52 766	40 421	71
626 744	620 561	4 836 288	22 026 399	4 399 482	86 486	80 902	72

### 17. Wohngeld beziehende Haushalte am 31. Dezember 2006 – 2008 nach Art der Leistung und Haushaltsgröße

Haushaltsgröße	Wohngeld beziehende Haushalte								
	insgesamt			davon erhielten					
				Lastenzuschuss			Mietzuschuss		
	2006	2007	2008	2006	2007	2008	2006	2007	2008
Haushalte mit ... Person(en)									
1 .....	66 281	60 461	60 177	1 648	1 463	1 585	64 633	58 998	58 592
2 .....	20 495	16 576	16 530	971	860	873	19 524	15 716	15 657
3 .....	13 284	10 462	10 593	996	813	810	12 288	9 649	9 783
4 .....	22 065	18 466	19 446	3 423	2 683	2 547	18 642	15 783	16 899
5 .....	13 984	12 417	13 464	3 362	2 924	2 747	10 622	9 493	10 717
6 und mehr .....	8 939	8 279	8 889	3 491	3 183	3 081	5 448	5 096	5 808
<b>Insgesamt .....</b>	<b>145 048</b>	<b>126 661</b>	<b>129 099</b>	<b>13 891</b>	<b>11 926</b>	<b>11 643</b>	<b>131 157</b>	<b>114 735</b>	<b>117 456</b>

### 18. Wohngeld beziehende Haushalte am 31. Dezember 2008 nach der Höhe des monatlichen Anspruchs und Art der Leistung

Art der Leistung	Wohngeld beziehende Haushalte							Durchschnittlicher monatlicher Wohn- geldanspruch je Haushalt
	ins- gesamt	davon mit einem monatlichen Wohngeldanspruch von ... bis unter ... EUR					200 und mehr	
		unter 50	50 – 100	100 – 150	150 – 200			
	Anzahl	%					EUR	
<b>Wohngeld beziehende Haushalte insgesamt ...</b>	<b>129 099</b>	<b>30,9</b>	<b>32,6</b>	<b>17,4</b>	<b>9,4</b>	<b>9,8</b>	<b>96</b>	
davon erhielten								
Mietzuschuss .....	117 456	31,9	33,2	17,1	9,1	8,8	93	
Lastenzuschuss .....	11 643	21,0	26,6	20,4	12,9	19,2	130	

### 19. Wohngeld beziehende Haushalte am 31. Dezember 2008 nach der monatlichen Miete/Belastung je m<sup>2</sup> Wohnfläche und Art der Leistung

Art der Leistung	Wohngeld beziehende Haushalte									Durchschnittliche monatliche Miete/ Belastung je m <sup>2</sup>
	ins- gesamt	davon mit einer monatlichen Miete/Belastung je m <sup>2</sup> Wohnfläche von ... bis unter ... EUR								
		unter 4		4 – 5		5 – 6		6 und mehr		
	Anzahl	%	Anzahl	%	Anzahl	%	Anzahl	%	EUR	
<b>Wohngeld beziehende Haushalte insgesamt ...</b>	<b>129 099</b>	<b>7 166</b>	<b>5,5</b>	<b>15 120</b>	<b>11,7</b>	<b>38 331</b>	<b>29,7</b>	<b>68 482</b>	<b>53,0</b>	<b>6,00</b>
davon										
Mietzuschuss .....	117 456	3 365	2,9	12 959	11,0	36 232	30,8	64 900	55,3	6,21
Lastenzuschuss .....	11 643	3 801	32,6	2 161	18,6	2 099	18,0	3 582	30,8	4,90

Die Erhebungsbereiche der Binnenhandels- und Gastgewerbestatistiken werden auf der Grundlage der Klassifikation der Wirtschaftszweige, Ausgabe 2008 (WZ 2008) abgegrenzt. Erfasst werden alle Unternehmen mit Sitz in Deutschland, die ausschließlich oder überwiegend Handel betreiben bzw. Leistungen aus dem Gastgewerbe anbieten. Die Statistiken werden als Repräsentativerhebungen durchgeführt. Als Auswahlgrundlage für die Ziehung der repräsentativen Stichproben dient das Unternehmensregister.

#### **Einzelhandel**

Zum Einzelhandel gehören alle Unternehmen, deren wirtschaftliche Tätigkeit überwiegend darin besteht, Waren in eigenem Namen für eigene oder fremde Rechnung vorwiegend an private Haushalte zu verkaufen. Innerhalb des Einzelhandels werden die Unternehmen den Wirtschaftszweigen im wesentlichen nach der Zusammensetzung des Warensortiments zugeordnet. Hierzu zählen auch Tankstellen. Die Ergebnisse zur Umsatzentwicklung (Tab. 2) sind der Monatsstatistik entnommen. Bei der Tabelle 1 resultieren die Ergebnisse aus einer Jahresherhebung. Aus methodischen Gründen sind die Ergebnisse der beiden Statistiken nicht vergleichbar.

#### **Kraftfahrzeughandel**

Zum Kraftfahrzeughandel gehören alle Unternehmen, die Kraftfahrzeuge verkaufen, instand halten oder reparieren.

#### **Großhandel**

Zum Großhandel gehören alle Unternehmen, deren wirtschaftliche Tätigkeit überwiegend darin besteht, Handelswaren in eigenem Namen an Unternehmen zu verkaufen sowie an sonstige Abnehmer, soweit es sich nicht um private Haushalte handelt, z. B. an Gebietskörperschaften und Sozialversicherungsträger. Für die Zuordnung zum Großhandel ist es unerheblich, ob der Absatz im Inland oder ins Ausland (Export) erfolgt und ob die Waren vom Ausland (Import) oder aus dem Inland bezogen werden.

#### **Gastgewerbe**

Das Gastgewerbe umfasst die Beherbergung und die Gastronomie (einschl. Caterer), deren Tätigkeit ausschließlich oder überwiegend darin besteht, gegen Bezahlung entweder Übernachtung für eine begrenzte Zeit (auch mit Abgabe von Speisen und Getränken) anzubieten (= Beherbergung) oder Mahlzeiten und/oder Getränke üblicherweise zum sofortigen oder alsbaldigen Verzehr abzugeben, sowie die Caterer (= Gastronomie).

#### **Außenhandel**

Gegenstand der Außenhandelsstatistik Nordrhein-Westfalens ist der grenzüberschreitende Warenverkehr des Erhebungsgebietes mit den Ländern der Europäischen Union (EU) und den übrigen Ländern mit Ausnahme des Durchfuhr- und des Zwischenauslandsverkehrs.

Seit dem Jahr 1993 wird zwischen Intra- und Extrahandel unterschieden. Im Rahmen der Intrahandelsstatistik werden die Eingänge und Versendungen zwischen den Mitgliedstaaten der EU und der Warenverkehr mit den Ländern außerhalb der EU wird in der Extrahandelsstatistik erfasst. Während der Extrahandel klassisch über die Zollverwaltung erhoben wird, handelt es sich bei der Intrahandelsstatistik um eine Direkterhebung bei den beteiligten Unternehmen, wobei nur die Unternehmen auskunftspflichtig sind, deren getätigte Versendungen in andere Mitgliedstaaten oder Eingänge aus anderen Mitgliedstaaten den Wert von 300 000 EUR im Vorjahr überschritten haben oder im laufenden Jahr diese Schwellen erreichen.

Die Ergebnisse über die Einfuhr werden als Generalhandel nachgewiesen. Der Generalhandel enthält alle in das Erhebungsgebiet eingehenden Waren, einschl. aller Einfuhren aus Drittländern auf Lager.

Die Ausfuhr wird dagegen als Spezialhandel nachgewiesen und enthält im wesentlichen die Waren, die aus der Erzeugung, der Bearbeitung und Verarbeitung des Erhebungsgebietes stammen und ausgeführt worden sind.

Wegen der unterschiedlichen Abgrenzung von Generalhandel und Spezialhandel ist eine Saldierung der Einfuhr- und Ausfuhrergebnisse Nordrhein-Westfalens aus methodischen Gründen nicht vertretbar.

#### **Reiseverkehr**

In der Beherbergungsstatistik des Reiseverkehrs werden seit 1. Januar 1981 monatlich die angekommenen Gäste und Gästeübernachtungen in Beherbergungsbetrieben mit neun und mehr Gästebetten und der Fremdenverkehr auf Campingplätzen erfasst, wobei die Gäste aus dem Ausland nach dem Herkunftsland (ständiger Wohnsitz) untergliedert werden.

Ab Januar 2009 wird bei der Monatserhebung im Tourismus die neue Klassifikation der Wirtschaftszweige (WZ 2008) für die Zuordnung der wirtschaftlichen Tätigkeiten der Beherbergungsbetriebe zu Grunde gelegt:

- die Boardinghouses sind keine eigenständige Betriebsart mehr, sondern werden entsprechend ihres Dienstleistungsangebots der jeweiligen Betriebsart der klassischen Hotellerie zugeordnet.
- die Schulungsheime sind als gesonderte Position zu führen. Durch die geringe Anzahl der Boardinghouses in NRW (14 Betriebe Ende 2008) werden für teilweise bedingte Vorjahresvergleiche die Schulungsheime noch mit den Erholungs- und Ferienheimen in einer Summe ausgewiesen.

**1. Beschäftigung, Personalaufwendungen, Umsatz,  
im Einzelhandel und Kraftfahrzeughandel**

Systematik-Nr. <sup>1)</sup>	Wirtschaftszweig	Unternehmen	Örtliche Einheiten	Be-schäftigte am 30.09. 2008	Personal-aufwen-dungen	insgesamt
		am 31.12.2008				
		Anzahl			Mill. EUR	
<b>45</b>	<b>Handel mit Kraftfahrzeugen; Instandhaltung und Reparatur von Kraftfahrzeugen</b> . . . . .	<b>16 891</b>	<b>20 054</b>	<b>149 504</b>	<b>4 142</b>	<b>44 163</b>
	davon					
45.1	Handel mit Kraftfahrzeugen . . . . .	6 894	8 425	79 520	2 445	33 590
45.2	Instandhaltung und Reparatur von Kraftwagen . . . . .	6 276	7 093	39 554	888	3 426
45.3	Handel mit Kraftwagenteilen und -zubehör . . . . .	2 902	3 273	26 912	724	6 384
45.4	Handel mit Krafträdern, Kraftradteilen und -zubehör; Instandhaltung und Reparatur von Krafträdern . . . . .	820	1 263	3 518	85	764
<b>47</b>	<b>Einzelhandel (ohne Handel mit Kraftfahrzeugen)</b> . . . . .	<b>65 504</b>	<b>101 976</b>	<b>840 640</b>	<b>15 734</b>	<b>109 207</b>
	davon					
<b>47.1</b>	<b>Einzelhandel mit Waren verschiedener Art (in Verkaufsräumen)</b> . . . . .	<b>7 199</b>	<b>16 326</b>	<b>259 711</b>	<b>5 295</b>	<b>40 255</b>
	davon					
47.11	Einzelhandel mit Waren verschiedener Art, Haupt- richtung Nahrungs- und Genussmittel, Getränke und Tabakwaren . . . . .	4 923	12 267	179 105	3 254	30 512
47.19	Sonstiger Einzelhandel mit Waren verschiedener Art	2 277	4 059	80 606	2 040	9 742
<b>47.2</b>	<b>Facheinzelhandel mit Nahrungs- und Genussmitteln, Getränken und Tabakwaren (in Verkaufsräumen)</b> . . . . .	<b>7 735</b>	<b>10 770</b>	<b>60 183</b>	<b>682</b>	<b>4 365</b>
	davon					
47.22	Einzelhandel mit Fleisch und Fleischwaren . . . . .	1 255	1 525	11 388	157	765
47.24	Einzelhandel mit Back- und Süßwaren . . . . .	1 392	2 965	20 219	213	788
47.25	Einzelhandel mit Getränken . . . . .	1 923	2 713	13 708	164	1 637
47.26	Einzelhandel mit Tabakwaren . . . . .	857	924	3 458	33	457
47.29	Sonstiger Facheinzelhandel mit Nahrungs- und Genussmitteln . . . . .	913	1 156	5 645	69	404
<b>47.3</b>	<b>Einzelhandel mit Motorenkraftstoffen (Tankstellen)</b> . . . . .	<b>1 532</b>	<b>1 603</b>	<b>17 323</b>	<b>185</b>	<b>3 403</b>
<b>47.4</b>	<b>Einzelhandel mit Geräten der Informations- und Kommunikationstechnik (in Verkaufsräumen)</b> . . . . .	<b>4 006</b>	<b>5 923</b>	<b>29 793</b>	<b>821</b>	<b>5 240</b>
	darunter					
47.41	Einzelhandel mit Datenverarbeitungsgeräten, peripheren Geräten und Software . . . . .	1 880	2 608	8 062	195	1 061
47.43	Einzelhandel mit Geräten der Unterhaltungs- elektronik . . . . .	1 460	1 838	12 425	282	3 087

1) Klassifikation der Wirtschaftszweige, Ausgabe 2008



**Lagerbestand, Wareneinsatz und Rohertrag  
2008 nach Wirtschaftszweigen**

Umsatz				Material- und Warenbestand am Jahres-		Waren- einsatz	Rohertrag		Systematik- Nr. <sup>1)</sup>
davon aus							insgesamt	Anteil am Umsatz insgesamt	
Kfz- Handel, Tankstellen	Einzel- handel	Groß- handel	sonstigen Tätigkeiten	anfang	ende				
%				Mill. EUR				%	
<b>99,3</b>	<b>0,2</b>	<b>0,3</b>	<b>0,2</b>	<b>5 717</b>	<b>6 139</b>	<b>32 829</b>	<b>11 335</b>	<b>25,7</b>	<b>45</b>
99,9	–	–	0,1	4 566	4 925	26 031	7 559	22,5	45.1
98,1	1,3	–	0,6	197	206	1 412	2 014	58,8	45.2
97,6	0,5	1,2	0,7	816	880	4 803	1 581	24,8	45.3
92,2	0,1	7,7	–	138	129	583	181	23,7	45.4
<b>0,2</b>	<b>95,7</b>	<b>3,5</b>	<b>0,6</b>	<b>12 294</b>	<b>12 910</b>	<b>72 121</b>	<b>37 086</b>	<b>34,0</b>	<b>47</b>
<b>0,1</b>	<b>98,0</b>	<b>1,9</b>	<b>–</b>	<b>3 339</b>	<b>3 406</b>	<b>28 734</b>	<b>11 521</b>	<b>28,6</b>	<b>47.1</b>
0,1	98,6	1,2	0,1	1 692	1 767	22 852	7 661	25,1	47.11
–	96,1	3,8	0,1	1 647	1 640	5 882	3 860	39,6	47.19
–	<b>94,5</b>	<b>4,7</b>	<b>0,8</b>	<b>303</b>	<b>316</b>	<b>2 898</b>	<b>1 467</b>	<b>33,6</b>	<b>47.2</b>
–	94,0	5,4	0,6	21	22	449	316	41,3	47.22
–	97,2	–	2,8	22	22	405	383	48,6	47.24
–	95,8	4,1	0,1	175	186	1 202	435	26,6	47.25
–	86,0	13,8	0,2	42	42	365	92	20,2	47.26
–	96,6	1,8	1,6	31	30	258	146	36,2	47.29
<b>3,1</b>	<b>95,4</b>	<b>1,4</b>	<b>0,1</b>	<b>69</b>	<b>72</b>	<b>2 586</b>	<b>818</b>	<b>24,0</b>	<b>47.3</b>
–	<b>95,6</b>	<b>3,2</b>	<b>1,2</b>	<b>565</b>	<b>564</b>	<b>3 641</b>	<b>1 599</b>	<b>30,5</b>	<b>47.4</b>
–	85,1	9,4	5,5	72	69	730	331	31,2	47.41
–	98,0	2,0	–	386	393	2 256	831	26,9	47.43

Noch: 1. Beschäftigung, Personalaufwendungen, Umsatz  
im Einzelhandel und Kraftfahrzeughandel

Systematik-Nr. <sup>1)</sup>	Wirtschaftszweig	Unternehmen	Örtliche Einheiten	Be-schäftigte am 30.09.2008	Personal-aufwen-dungen	insgesamt
		am 31.12.2008				
		Anzahl			Mill. EUR	
	<b>Noch: Einzelhandel (ohne Handel mit Kraftfahrzeugen)</b>					
<b>47.5</b>	<b>Einzelhandel mit sonstigen Haushaltsgeräten (in Verkaufsräumen) . . . . .</b>	<b>12 103</b>	<b>14 887</b>	<b>115 360</b>	<b>2 572</b>	<b>15 065</b>
	davon					
47.52	Einzelhandel mit Metallwaren, Anstrichmitteln, Bau- und Heimwerkerbedarf . . . . .	3 671	4 332	47 705	1 084	6 738
47.53	Einzelhandel mit Vorhängen, Teppichen, Fußbodenbelägen und Tapeten . . . . .	1 488	1 783	10 420	182	744
47.54	Einzelhandel mit elektrischen Haushaltsgeräten . . . . .	2 367	2 521	12 209	282	1 544
47.59	Einzelhandel mit Möbeln, Einrichtungsgegenständen und Hausrat, anderweitig nicht genannt . . . . .	3 538	4 335	39 442	952	5 624
<b>47.6</b>	<b>Einzelhandel mit Verlagsprodukten, Sportausrüstungen und Spielwaren (in Verkaufsräumen) . . . . .</b>	<b>4 504</b>	<b>5 692</b>	<b>29 016</b>	<b>473</b>	<b>3 012</b>
	darunter					
47.61	Einzelhandel mit Büchern . . . . .	633	1 113	7 411	140	931
47.64	Einzelhandel mit Fahrrädern, Sport- und Campingartikeln . . . . .	1 375	1 638	7 313	111	739
<b>47.7</b>	<b>Einzelhandel mit sonstigen Gütern (in Verkaufsräumen) . . . . .</b>	<b>25 511</b>	<b>43 584</b>	<b>306 396</b>	<b>5 178</b>	<b>32 543</b>
	darunter					
47.71	Einzelhandel mit Bekleidung . . . . .	5 254	16 081	142 148	2 257	13 574
47.72	Einzelhandel mit Schuhen und Lederwaren . . . . .	1 132	3 579	30 217	556	2 739
47.73	Apotheken . . . . .	4 508	4 937	45 886	784	7 480
47.74	Einzelhandel mit medizinischen und orthopädischen Artikeln . . . . .	1 081	1 784	12 248	319	1 189
47.75	Einzelhandel mit Parfümeriewaren und Körperpflegemitteln . . . . .	1 058	2 071	14 657	341	2 019
47.76	Einzelhandel mit Blumen, Pflanzen, Sämereien, Düngemitteln, zoologischem Bedarf und lebenden Tieren . . . . .	3 286	4 313	22 148	295	1 530
47.77	Einzelhandel mit Uhren und Schmuck . . . . .	1 549	2 164	9 595	183	1 091
47.78	Sonstiger Facheinzelhandel . . . . .	6 115	7 046	24 194	377	2 363
<b>47.9</b>	<b>Einzelhandel, nicht in Verkaufsräumen, an Verkaufsständen oder auf Märkten . . . . .</b>	<b>2 255</b>	<b>2 525</b>	<b>21 095</b>	<b>514</b>	<b>5 218</b>
	davon					
47.91	Versand- und Internet-Einzelhandel . . . . .	871	1 038	12 519	316	2 571
47.99	Sonstiger Einzelhandel, nicht in Verkaufsräumen, an Verkaufsständen oder auf Märkten . . . . .	1 384	1 487	8 576	197	2 647
<b>47-02</b>	<b>Einzelhandel ohne Handel mit Kraftfahrzeugen und ohne Tankstellen (47 – 47.3) . . . . .</b>	<b>63 972</b>	<b>100 374</b>	<b>823 316</b>	<b>15 549</b>	<b>105 803</b>

Anmerkung S. 380

**Lagerbestand, Wareneinsatz und Rohertrag  
2008 nach Wirtschaftszweigen**

Umsatz				Material- und Warenbestand am Jahres-		Waren- einsatz	Rohertrag		Systematik- Nr. <sup>1)</sup>
davon aus							insgesamt	Anteil am Umsatz insgesamt	
Kfz- Handel, Tankstellen	Einzel- handel	Groß- handel	sonstigen Tätigkeiten	anfang	ende				
%				Mill. EUR			%		
<b>0,2</b>	<b>91,7</b>	<b>6,1</b>	<b>2,0</b>	<b>2 953</b>	<b>3 240</b>	<b>8 945</b>	<b>6 120</b>	<b>40,6</b>	<b>47,5</b>
0,2	87,0	10,6	2,2	1 589	1 856	4 024	2 715	40,3	47.52
–	94,7	1,4	3,9	142	140	369	375	50,4	47.53
1,4	89,6	5,3	3,7	185	186	961	584	37,8	47.54
–	96,9	2,1	1,0	974	993	3 364	2 260	40,2	47.59
<b>0,7</b>	<b>94,3</b>	<b>4,1</b>	<b>0,9</b>	<b>518</b>	<b>542</b>	<b>1 975</b>	<b>1 037</b>	<b>34,4</b>	<b>47,6</b>
–	97,2	2,6	0,2	122	128	597	334	35,9	47.61
3,0	93,5	1,8	1,7	190	209	462	277	37,5	47.64
–	<b>96,3</b>	<b>3,1</b>	<b>0,6</b>	<b>4 095</b>	<b>4 319</b>	<b>19 666</b>	<b>12 877</b>	<b>39,6</b>	<b>47,7</b>
–	96,0	3,4	0,6	1 707	1 831	7 297	6 277	46,2	47.71
–	95,4	4,4	0,2	457	470	1 731	1 007	36,8	47.72
–	99,5	0,5	–	621	623	5 419	2 061	27,6	47.73
–	88,6	9,8	1,6	104	105	583	606	50,9	47.74
–	99,2	0,5	0,3	243	261	1 272	747	37,0	47.75
–	97,7	2,3	–	126	126	914	615	40,2	47.76
–	98,8	1,1	0,1	406	440	637	454	41,6	47.77
–	89,8	8,3	1,9	272	279	1 495	869	36,8	47.78
–	<b>87,7</b>	<b>11,6</b>	<b>0,7</b>	<b>446</b>	<b>444</b>	<b>3 604</b>	<b>1 614</b>	<b>30,9</b>	<b>47,9</b>
–	97,2	2,2	0,6	360	349	1 412	1 158	45,1	47.91
0,1	78,5	20,6	0,8	87	95	2 192	455	17,2	47.99
<b>0,1</b>	<b>95,7</b>	<b>3,6</b>	<b>0,6</b>	<b>12 225</b>	<b>12 838</b>	<b>69 535</b>	<b>36 268</b>	<b>34,3</b>	<b>47-02</b>

## 2. Entwicklung von Umsatz und Beschäftigung im

Systematik-Nr. <sup>1)</sup>	Wirtschaftszweig	Um	
		2008	
		nominal	real
<b>47</b>	<b>Einzelhandel (ohne Handel mit Kraftfahrzeugen) . . . . .</b>	<b>102,3</b>	<b>99,1</b>
	davon		
<b>47.1</b>	<b>Einzelhandel mit Waren verschiedener Art (in Verkaufsräumen) . . . . .</b>	<b>102,5</b>	<b>94,7</b>
	davon		
47.11	Einzelhandel mit Waren verschiedener Art, Hauptrichtung Nahrungs- und Genussmittel, Getränke und Tabakwaren . . . .	103,9	95,1
47.19	Sonstiger Einzelhandel mit Waren verschiedener Art	91,7	91,6
<b>47.2</b>	<b>Facheinzelhandel mit Nahrungs- und Genussmitteln, Getränken und Tabakwaren (in Verkaufsräumen) . . . . .</b>	<b>94,6</b>	<b>87,5</b>
	davon		
47.22	Einzelhandel mit Fleisch und Fleischwaren . . . . .	96,4	90,5
47.24	Einzelhandel mit Back- und Süßwaren . . . . .	97,3	88,1
47.25	Einzelhandel mit Getränken . . . . .	87,9	83,3
47.26	Einzelhandel mit Tabakwaren . . . . .	115,1	107,3
47.29	Sonstiger Facheinzelhandel mit Nahrungs- und Genussmitteln.	88,5	78,1
<b>47.3</b>	<b>Einzelhandel mit Motorenkraftstoffen (Tankstellen) . . . . .</b>	<b>110,4</b>	<b>97,4</b>
<b>47.4</b>	<b>Einzelhandel mit Geräten der Informations- und Kommunikationstechnik (in Verkaufsräumen) . . . . .</b>	<b>96,5</b>	<b>135,9</b>
	darunter		
47.41	Einzelhandel mit Datenverarbeitungsgeräten, peripheren Geräten und Software . . . . .	51,1	85,9
47.43	Einzelhandel mit Geräten der Unterhaltungselektronik . . . . .	117,9	150,9
<b>47.5</b>	<b>Einzelhandel mit sonstigen Haushaltsgeräten (in Verkaufsräumen) . . . . .</b>	<b>103,9</b>	<b>102,7</b>
	davon		
47.52	Einzelhandel mit Metallwaren, Anstrichmitteln, Bau- und Heimwerkerbedarf . . . . .	111,9	108,5
	Einzelhandel mit Vorhängen, Teppichen, Fußbodenbelägen und Tapeten . . . . .	102,4	101,9
47.53	Einzelhandel mit elektrischen Haushaltsgeräten . . . . .	89,7	95,5
47.59	Einzelhandel mit Möbeln, Einrichtungsgegenständen und Hausrat, anderweitig nicht genannt . . . . .	101,8	100,4
<b>47.6</b>	<b>Einzelhandel mit Verlagsprodukten, Sportausrüstungen und Spielwaren (in Verkaufsräumen) . . . . .</b>	<b>93,0</b>	<b>93,7</b>
	darunter		
47.61	Einzelhandel mit Büchern . . . . .	75,3	75,0
47.64	Einzelhandel mit Fahrrädern, Sport- und Campingartikeln . . .	110,4	110,7
<b>47.7</b>	<b>Einzelhandel mit sonstigen Gütern (in Verkaufsräumen) . . . . .</b>	<b>100,9</b>	<b>100,8</b>
	darunter		
47.71	Einzelhandel mit Bekleidung . . . . .	102,6	103,7
47.72	Einzelhandel mit Schuhen und Lederwaren . . . . .	98,2	99,2
47.73	Apotheken . . . . .	104,0	105,7
47.74	Einzelhandel mit medizinischen und orthopädischen Artikeln .	97,5	99,0
47.75	Einzelhandel mit Parfümeriewaren und Körperpflegemitteln . .	114,5	113,2
47.76	Einzelhandel mit Blumen, Pflanzen, Sämereien, Düngemitteln, zoologischem Bedarf und lebenden Tieren . . .	100,7	95,7
47.77	Einzelhandel mit Uhren und Schmuck . . . . .	98,0	92,3
47.78	Sonstiger Facheinzelhandel . . . . .	77,0	72,4
<b>47.9</b>	<b>Einzelhandel, nicht in Verkaufsräumen, an Verkaufsständen oder auf Märkten . . . . .</b>	<b>112,8</b>	<b>102,7</b>
	davon		
47.91	Versand- und Internet-Einzelhandel . . . . .	98,4	100,8
47.99	Sonstiger Einzelhandel, nicht in Verkaufsräumen, an Verkaufsständen oder auf Märkten . . . . .	130,2	105,7
<b>47-02</b>	<b>Einzelhandel ohne Handel mit Kraftfahrzeugen und ohne Tankstellen (47 – 47.3) . . . . .</b>	<b>101,8</b>	<b>99,3</b>

1) Klassifikation der Wirtschaftszweige, Ausgabe 2008 – 2) nominal = in jeweiligen Preisen; real = in Preisen von 2005 – 3) vorläufige

**Einzelhandel 2008 und 2009 nach Wirtschaftszweigen**

satz <sup>2)</sup>		Beschäftigte		Veränderung der nominalen Umsatzwerte <sup>2)</sup> 2009 <sup>3)</sup> gegenüber 2008 %	Systematik- Nr. <sup>1)</sup>
im Monatsdurchschnitt (2005 = 100)					
2009 <sup>3)</sup>		2008	2009 <sup>3)</sup>		
nominal	real				
<b>99,2</b>	<b>96,9</b>	<b>99,7</b>	<b>98,2</b>	<b>-3,0</b>	<b>47</b>
<b>100,1</b>	<b>92,6</b>	<b>99,2</b>	<b>99,7</b>	<b>-2,3</b>	<b>47.1</b>
102,1	93,7	101,5	103,2	-1,7	47.11
83,6	82,9	88,7	83,5	-8,8	47.19
<b>87,7</b>	<b>80,2</b>	<b>99,6</b>	<b>95,8</b>	<b>-7,3</b>	<b>47.2</b>
94,8	87,2	90,5	92,2	-1,7	47.22
91,4	81,8	110,3	105,8	-6,1	47.24
72,6	68,5	95,2	81,3	-17,4	47.25
115,4	104,2	103,4	105,5	+0,3	47.26
102,6	91,4	99,3	106,8	+15,9	47.29
<b>97,2</b>	<b>95,0</b>	<b>85,2</b>	<b>79,0</b>	<b>-12,0</b>	<b>47.3</b>
<b>93,5</b>	<b>143,6</b>	<b>103,3</b>	<b>101,6</b>	<b>-3,1</b>	<b>47.4</b>
47,7	87,8	74,7	71,8	-6,7	47.41
107,3	145,3	114,4	105,5	-9,0	47.43
<b>102,5</b>	<b>98,6</b>	<b>105,6</b>	<b>102,6</b>	<b>-1,3</b>	<b>47.5</b>
106,2	98,2	117,6	111,8	-5,1	47.52
87,7	86,3	102,6	88,9	-14,4	47.53
88,5	94,0	90,2	89,9	-1,3	47.54
104,8	101,6	101,1	100,8	+2,9	47.59
<b>93,4</b>	<b>92,2</b>	<b>97,5</b>	<b>94,8</b>	<b>+0,4</b>	<b>47.6</b>
75,5	73,9	87,0	81,0	+0,3	47.61
116,8	115,0	103,2	106,1	+5,8	47.64
<b>100,3</b>	<b>99,0</b>	<b>102,6</b>	<b>101,0</b>	<b>-0,6</b>	<b>47.7</b>
101,5	101,0	106,2	102,0	-1,1	47.71
103,1	102,4	98,4	97,8	+5,0	47.72
103,1	103,2	105,3	103,4	-0,9	47.73
93,5	94,8	99,2	98,3	-4,1	47.74
117,3	115,3	110,0	111,0	+2,4	47.75
100,2	93,3	100,7	95,2	-0,5	47.76
126,0	112,0	106,6	132,7	+28,6	47.77
65,8	64,8	78,4	77,9	-14,5	47.78
<b>97,5</b>	<b>96,8</b>	<b>96,3</b>	<b>94,3</b>	<b>-13,6</b>	<b>47.9</b>
94,3	95,3	95,1	91,5	-4,2	47.91
101,4	99,3	98,3	99,7	-22,1	47.99
<b>99,2</b>	<b>97,1</b>	<b>100,3</b>	<b>99,0</b>	<b>-2,6</b>	<b>47-02</b>

Ergebnisse

## 3. Entwicklung von Umsatz und Beschäftigung im

Systematik-Nr. <sup>1)</sup>	Wirtschaftszweig	Um	
		2008	
		nominal	real
<b>45</b>	<b>Handel mit Kraftfahrzeugen; Instandhaltung und Reparatur von Kraftfahrzeugen</b> . . . . .	<b>98,2</b>	<b>94,5</b>
	davon		
45.1	Handel mit Kraftfahrzeugen . . . . .	96,6	93,2
45.2	Instandhaltung und Reparatur von Kraftwagen . . . . .	84,7	81,8
45.3	Handel mit Kraftwagenteilen und -zubehör . . . . .	115,7	110,2
45.4	Handel mit Krafträdern, Kraftradteilen und -zubehör; Instandhaltung und Reparatur von Krafträdern . . . . .	89,0	86,5

1) Klassifikation der Wirtschaftszweige, Ausgabe 2008 – 2) nominal = in jeweiligen Preisen; real = in Preisen von 2005 – 3) vorläufige Ergeb

## 4. Beschäftigung, Personalaufwendungen, Umsatz, Lagerbestand, Wareneinsatz und

Systematik-Nr. <sup>1)</sup>	Wirtschaftszweig	Unternehmen	Örtliche Einheiten	Beschäftigte am 30.09. 2007	Personalaufwendungen	Um	
						insgesamt	Kfz-Handel, Reparatur von Kfz, Tankstellen
		am 31.12.2007		Anzahl		Mill. EUR	
<b>51</b>	<b>Handelsvermittlung und Großhandel (ohne Kfz-Handel)</b> . . . . .	<b>22 723</b>	<b>31 310</b>	<b>390 782</b>	<b>15 426</b>	<b>259 826</b>	<b>0,1</b>
	davon						
51.1	Handelsvermittlung . . . . .	4 947	4 974	12 651	299	1 580	0
51.2	Großhandel mit landwirtschaftlichen Grundstoffen und lebenden Tieren . . . . .	1 100	1 473	14 278	443	10 512	0,9
51.3	Großhandel mit Nahrungsmitteln, Getränken und Tabakwaren . . . . .	2 367	2 879	59 308	1 935	44 306	0
51.4	Großhandel mit Gebrauchs- und Verbrauchsgütern . . . . .	4 718	7 198	110 855	4 426	47 033	0
51.5	Großhandel mit Rohstoffen, Halbwaren, Altmaterial und Reststoffen . . . . .	4 980	7 412	106 112	4 762	104 297	0,1
51.8	Großhandel mit Maschinen, Ausrüstungen und Zubehör . . . . .	4 248	6 679	61 484	2 729	35 494	0
51.9	Sonstiger Großhandel . . . . .	362	696	26 342	831	16 603	0,3

1) Klassifikation der Wirtschaftszweige, Ausgabe 2003

## 5. Entwicklung von Umsatz und Beschäftigung im

Systematik-Nr. <sup>1)</sup>	Wirtschaftszweig	Um	
		2008	
		nominal	real
<b>46</b>	<b>Großhandel (ohne Handel mit Kraftfahrzeugen)</b> . . . . .	<b>117,0</b>	<b>107,6</b>
	davon		
46.1	Handelsvermittlung . . . . .	71,2	68,7
46.2	Großhandel mit landwirtschaftlichen Grundstoffen und lebenden Tieren . . . . .	158,4	112,6
46.3	Großhandel mit Nahrungs- und Genussmitteln, Getränken und Tabakwaren . . . . .	105,7	93,2
46.4	Großhandel mit Gebrauchs- und Verbrauchsgütern . . . . .	106,5	106,1
46.5	Großhandel mit Geräten der Informations- und Kommunikationstechnik . . . . .	119,0	179,1
46.6	Großhandel mit sonstigen Maschinen, Ausrüstungen und Zubehör . . . . .	118,2	107,1
46.7	Sonstiger Fachgroßhandel . . . . .	126,1	102,5
46.9	Großhandel ohne ausgeprägten Schwerpunkt . . . . .	107,7	94,9

1) Klassifikation der Wirtschaftszweige, Ausgabe 2008 – 2) nominal = in jeweiligen Preisen; real = in Preisen von 2005 – 3) vorläufige Ergebnisse

**Kraftfahrzeughandel 2008 und 2009 nach Wirtschaftszweigen**

satz <sup>2)</sup>		Beschäftigte		Veränderung der nominalen Umsatzwerte <sup>2)</sup> 2009 <sup>3)</sup> gegenüber 2008 %	Systematik- Nr. <sup>1)</sup>
im Monatsdurchschnitt (2005 = 100)					
2009 <sup>3)</sup>		2008	2009 <sup>3)</sup>		
nominal	real				
<b>98,7</b>	<b>94,5</b>	<b>96,4</b>	<b>91,7</b>	<b>+0,5</b>	<b>45</b>
101,2	97,4	98,3	93,5	+4,8	45.1
75,3	72,6	86,1	81,2	-11,1	45.2
99,8	93,0	103,8	98,7	-13,7	45.3
79,3	75,2	92,7	91,3	-10,9	45.4

nisse

**Rohertrag im Großhandel und in der Handelsvermittlung 2007 nach Wirtschaftszweigen**

Umsatz				Material- und Warenbestand am Jahres-		Waren- einsatz	Rohertrag		Systematik- Nr. <sup>1)</sup>
davon aus							insgesamt	Anteil am Umsatz insgesamt	
Handels vermitt- lung	Großhandel	Einzelhandel	sonstigen Tätigkeiten	anfang	ende				
%				Mill. EUR			%		
<b>0,4</b>	<b>98,4</b>	<b>0,5</b>	<b>0,6</b>	<b>15 312</b>	<b>17 091</b>	<b>212 977</b>	<b>46 849</b>	<b>18,0</b>	<b>51</b>
69,4	26,5	0,2	3,9	28	35	415	1 165	73,7	51.1
0	97,8	1,2	0,1	402	506	9 213	1 299	12,4	51.2
0	99,6	0,2	0,2	1 572	1 698	37 469	6 837	15,4	51.3
0,1	99,2	0,4	0,3	3 725	4 002	33 958	13 075	27,8	51.4
0	98,6	0,5	0,8	5 849	6 918	89 628	14 669	14,1	51.5
0	98,8	0,3	0,8	2 605	2 714	27 562	7 932	22,3	51.8
0,2	97,7	1,4	0,4	1 129	1 218	14 731	1 872	11,3	51.9

**Großhandel 2008 und 2009 nach Wirtschaftszweigen**

satz <sup>2)</sup>		Beschäftigte		Veränderung der nominalen Umsatzwerte <sup>2)</sup> 2009 <sup>3)</sup> gegenüber 2008 %	Systematik- Nr. <sup>1)</sup>
im Monatsdurchschnitt (2005 = 100)					
2009 <sup>3)</sup>		2008	2009 <sup>3)</sup>		
nominal	real				
<b>96,1</b>	<b>96,6</b>	<b>103,1</b>	<b>100,7</b>	<b>-17,9</b>	<b>46</b>
50,5	49,0	84,2	77,1	-29,1	46.1
143,5	128,1	101,7	103,8	-9,4	46.2
101,4	91,3	96,1	95,9	-4,1	46.3
100,7	99,4	107,5	106,1	-5,4	46.4
111,8	181,6	106,9	103,5	-6,1	46.5
81,8	72,5	101,4	95,5	-30,8	46.6
87,1	83,4	104,0	100,9	-30,9	46.7
93,4	85,5	104,5	102,2	-13,3	46.9

**6. Beschäftigung, Personalaufwendungen, Umsatz,  
im Gastgewerbe 2008**

Systematik-Nr. <sup>1)</sup>	Wirtschaftszweig	Unternehmen	Örtliche Einheiten	Beschäftigte am 30.09.2008	Personalaufwendungen	Umsatz	
						insgesamt	darunter zusammen
		am 31.12.2008			Anzahl		Mill. EUR
<b>55</b>	<b>Beherbergung</b> . . . . .	<b>4 407</b>	<b>5 172</b>	<b>57 010</b>	<b>847</b>	<b>2 827</b>	<b>95,5</b>
	darunter						
55.1	Hotels, Gasthöfe und Pensionen . . . . .	4 069	4 707	53 600	799	2 695	95,6
	darunter						
55.10.1	Hotels . . . . .	1 924	2 508	39 177	634	2 058	95,2
55.10.2	Hotels garnis . . . . .	876	909	7 744	117	429	96,3
55.10.3	Gasthöfe . . . . .	889	910	5 500	41	171	98,6
<b>56</b>	<b>Gastronomie</b> . . . . .	<b>29 347</b>	<b>32 695</b>	<b>211 393</b>	<b>2 046</b>	<b>7 387</b>	<b>98,2</b>
	davon						
56.1	Restaurants, Gaststätten, Imbissstuben, Cafés, Eissalons u. Ä. . . . .	17 537	19 102	134 158	1 320	4 621	98,6
	davon						
56.10.1	Restaurants mit herkömmlicher Bedienung . . . . .	9 608	10 374	78 744	776	2 609	98,6
56.10.2	Restaurants mit Selbstbedienung . . . . .	185	482	11 747	195	594	99,0
56.10.3	Imbissstuben u. Ä. . . . .	5 265	5 393	21 568	152	784	99,0
56.10.4	Cafés . . . . .	1 141	1 291	14 393	131	383	97,4
56.10.5	Eissalons . . . . .	1 338	1 561	7 706	67	250	97,5
56.2	Caterer und sonstige Verpflegungsdienstleistungen . . . . .	1 103	2 405	23 185	323	1 022	96,9
56.3	Ausschank von Getränken . . . . .	10 707	11 189	54 049	404	1 744	97,8
	darunter						
56.30.1	Schankwirtschaften . . . . .	9 052	9 354	43 855	326	1 355	98,7
56.30.9	Sonstige getränkegeprägte Gastronomie . . . . .	1 272	1 379	4 951	35	265	96,0
<b>561-01</b>	<b>Gaststättengewerbe (56.1 + 56.3)</b> . . . . .	<b>28 244</b>	<b>30 291</b>	<b>188 208</b>	<b>1 723</b>	<b>6 365</b>	<b>98,4</b>
<b>55-01</b>	<b>Gastgewerbe (55 + 56)</b> . . . . .	<b>33 754</b>	<b>37 867</b>	<b>268 403</b>	<b>2 894</b>	<b>10 214</b>	<b>97,4</b>

1) Klassifikation der Wirtschaftszweige, Ausgabe 2008



**Waren- und Dienstleistungskäufe, Lagerbestand und Rohertrag  
nach Wirtschaftszweigen**

satz			Waren- und Dienstleistungs- käufe		Material- und Warenbestand am Jahres-		Rohertrag		Systematik- Nr. <sup>1)</sup>
unter im Gastgewerbe							insgesamt	darunter Waren- bezüge	
davon			Mill. EUR						
Beherbergung	Gaststättenleistungen <sup>2)</sup>	Kantinen- und Catering- leistung							
%									%
<b>65,4</b>	<b>29,0</b>	<b>1,1</b>	<b>1 397</b>	<b>554</b>	<b>46</b>	<b>45</b>	<b>2 272</b>	<b>80,4</b>	<b>55</b>
65,2	29,6	0,7	1 328	522	43	42	2 173	80,6	55.1
63,6	30,8	0,8	1 006	380	33	32	1 677	81,5	55.10.1
75,1	21,2	–	224	80	6	6	350	81,6	55.10.2
59,0	37,7	1,9	85	55	4	4	116	67,9	55.10.3
<b>0,3</b>	<b>84,5</b>	<b>13,4</b>	<b>3 955</b>	<b>2 512</b>	<b>130</b>	<b>131</b>	<b>4 876</b>	<b>66,0</b>	<b>56</b>
0,2	97,9	0,5	2 435	1 451	74	76	3 172	68,6	56.1
0,2	98,1	0,4	1 371	839	43	44	1 772	67,9	56.10.1
0,8	96,1	2,0	332	170	10	9	423	71,2	56.10.2
0,2	98,8	0	425	274	11	11	510	65,1	56.10.3
–	97,4	–	179	108	7	8	276	72,2	56.10.4
–	97,5	–	129	60	4	4	190	76,0	56.10.5
0,9	1,7	94,4	564	421	22	22	602	58,8	56.2
0,1	97,5	0,2	957	641	34	33	1 102	63,2	56.3
0,2	98,3	0,3	726	462	23	23	894	66,0	56.30.1
0	96,0	0	179	152	9	7	112	42,1	56.30.9
<b>0,2</b>	<b>97,8</b>	<b>0,4</b>	<b>3 393</b>	<b>2 091</b>	<b>108</b>	<b>109</b>	<b>4 274</b>	<b>67,2</b>	<b>561-01</b>
<b>18,3</b>	<b>69,1</b>	<b>10,0</b>	<b>5 352</b>	<b>3 066</b>	<b>176</b>	<b>175</b>	<b>7 148</b>	<b>70,0</b>	<b>55-01</b>

## 7. Entwicklung von Umsatz und Beschäftigung im Gastge

Systematik-Nr. <sup>1)</sup>	Wirtschaftszweig	Um	
		2008	
		nominal	real
<b>55</b>	<b>Beherbergung</b> .....	<b>106,4</b>	<b>99,5</b>
	darunter		
55.1	Hotels, Gasthöfe und Pensionen .....	106,7	99,6
	darunter		
55.10.1	Hotels .....	107,8	.
55.10.2	Hotels garnis .....	109,6	.
55.10.3	Gasthöfe .....	95,7	.
<b>56</b>	<b>Gastronomie</b> .....	<b>87,5</b>	<b>82,1</b>
	davon		
56.1	Restaurants, Gaststätten, Imbissstuben, Cafés, Eissalons u. Ä. .	87,9	82,5
	davon		
56.10.1	Restaurants mit herkömmlicher Bedienung .....	85,0	.
56.10.2	Restaurants mit Selbstbedienung .....	110,4	.
56.10.3	Imbissstuben u. Ä. ....	78,9	.
56.10.4	Cafés .....	104,2	.
56.10.5	Eissalons .....	80,3	.
56.2	Caterer und sonstige Verpflegungsdienstleistungen .....	105,1	98,6
56.3	Ausschank von Getränken .....	78,2	73,3
	darunter		
56.30.1	Schankwirtschaften .....	81,4	.
56.30.9	Sonstige getränkegeprägte Gastronomie .....	80,1	.
<b>561-01</b>	<b>Gaststättengewerbe (56.1 + 56.3)</b> .....	<b>85,2</b>	<b>80,0</b>
<b>55-01</b>	<b>Gastgewerbe (55 + 56)</b> .....	<b>92,2</b>	<b>86,5</b>

1) Klassifikation der Wirtschaftszweige, Ausgabe 2008 – 2) nominal = in jeweiligen Preisen; real = in Preisen von 2005 –

**werbe 2008 und 2009 nach ausgewählten Wirtschaftszweigen**

satz <sup>2)</sup>		Beschäftigte		Veränderung der nominalen Umsatzwerte <sup>2)</sup> 2009 <sup>3)</sup> gegenüber 2008 %	Systematik- Nr. <sup>1)</sup>
im Monatsdurchschnitt (2005 = 100)					
2009 <sup>3)</sup>		2008	2009 <sup>3)</sup>		
nominal	real				
<b>96,7</b>	<b>88,3</b>	<b>103,4</b>	<b>99,2</b>	<b>-9,1</b>	<b>55</b>
96,3	87,8	104,0	100,0	-9,7	55.1
97,6	.	104,7	100,2	-9,5	55.10.1
93,2	.	109,9	103,0	-15,0	55.10.2
93,2	.	94,9	97,7	-2,6	55.10.3
<b>80,7</b>	<b>74,3</b>	<b>93,6</b>	<b>90,4</b>	<b>-7,8</b>	<b>56</b>
81,7	75,2	93,9	91,3	-7,1	56.1
77,1	.	88,9	84,4	-9,3	56.10.1
107,7	.	109,9	110,1	-2,4	56.10.2
72,1	.	98,6	93,3	-8,6	56.10.3
107,0	.	105,4	112,6	+ 2,7	56.10.4
75,7	.	90,9	96,8	-5,7	56.10.5
98,4	90,4	100,6	99,4	-6,4	56.2
70,2	64,5	90,0	84,7	-10,2	56.3
73,3	.	91,5	87,4	-10,0	56.30.1
75,0	.	87,6	76,9	-6,4	56.30.9
<b>78,4</b>	<b>72,2</b>	<b>92,7</b>	<b>89,3</b>	<b>-8,0</b>	<b>561-01</b>
<b>84,7</b>	<b>77,8</b>	<b>95,5</b>	<b>92,2</b>	<b>-8,1</b>	<b>55-01</b>

3) vorläufige Ergebnisse

**8. Aus- und Einfuhr 1991 – 2009\*) nach Warengruppen****Mill. EUR**

Jahr Monat	Ernährungs- wirtschaft	Gewerbliche Wirtschaft						Insgesamt
		zusammen	davon					
			Rohstoffe	Halbwaren	Fertigwaren			
					zusammen	Vor- erzeugnisse	End-	
<b>Ausfuhr</b>								
1991 . . . . .	2 816	76 045	1 119	5 274	69 652	19 690	49 963	78 861
1992 . . . . .	2 904	76 476	1 024	5 094	70 358	19 108	51 250	79 380
1993 . . . . .	2 706	67 905	806	4 536	62 563	17 197	45 366	70 611
1994 . . . . .	3 040	75 958	907	4 863	70 189	19 512	50 677	78 999
1995 . . . . .	3 147	80 748	909	5 277	74 562	21 894	52 668	83 896
1996 . . . . .	3 286	82 978	812	4 840	77 326	21 115	56 211	86 263
1997 . . . . .	3 468	92 432	816	5 782	85 834	24 079	61 754	95 900
1998 . . . . .	3 727	95 033	704	5 357	88 972	24 267	64 705	98 760
1999 . . . . .	3 847	92 925	721	5 061	87 142	22 811	64 331	96 771
2000 . . . . .	4 347	107 666	863	6 322	100 481	27 044	73 437	112 013
2001 . . . . .	4 792	113 255	1 097	5 310	106 849	27 821	79 027	118 047
2002 . . . . .	5 341	114 280	1 098	5 609	107 574	27 639	79 935	119 622
2003 . . . . .	5 320	114 200	1 309	5 863	107 028	27 164	79 864	120 698
2004 . . . . .	5 867	125 987	1 530	7 528	116 929	31 650	85 279	133 886
2005 . . . . .	6 422	135 989	1 581	8 431	125 977	35 640	90 338	144 811
2006 . . . . .	6 918	149 551	1 597	11 879	136 075	39 780	96 295	159 577
2007 . . . . .	7 943	163 261	2 082	13 204	147 975	42 299	105 675	174 453
2008 . . . . .	8 884	159 645	1 744	13 813	144 088	41 943	102 144	171 294
2009 . . . . .	8 225	122 664	1 243	8 803	112 618	29 785	82 833	138 577
Januar . . . .	697	10 174	104	647	9 423	2 454	6 968	11 550
Februar . . .	609	9 776	93	774	8 910	2 400	6 510	11 046
März . . . . .	679	10 357	87	728	9 541	2 445	7 096	11 759
April . . . . .	700	9 578	98	734	8 746	2 331	6 414	10 932
Mai . . . . .	679	9 447	96	666	8 684	2 418	6 267	10 756
Juni . . . . .	660	10 262	99	843	9 319	2 474	6 845	11 623
Juli . . . . .	707	10 605	103	718	9 784	2 670	7 113	12 008
August . . . .	668	9 072	97	633	8 342	2 225	6 117	10 348
September . .	677	10 348	112	678	9 558	2 509	7 049	11 627
Oktober . . . .	801	11 587	122	780	10 685	2 874	7 810	12 997
November . . .	656	11 022	112	688	10 222	2 595	7 627	12 254
Dezember . . .	691	10 437	119	914	9 404	2 390	7 015	11 678

\*) 2009: vorläufige Ergebnisse; ab 2003 „Insgesamt“: einschl. Zuschätzungen für Befreiungen

## Noch: 8. Aus- und Einfuhr 1991 – 2009\*) nach Warengruppen

Mill. EUR

Jahr Monat	Ernährungs- wirtschaft	Gewerbliche Wirtschaft						Insgesamt
		zusammen	davon					
			Rohstoffe	Halbwaren	Fertigwaren			
					zusammen	Vor- erzeugnisse	End-	
<b>Einfuhr</b>								
1991 . . . . .	10 404	83 819	5 234	11 787	66 799	15 261	51 538	94 223
1992 . . . . .	10 958	80 981	4 916	10 657	65 408	15 008	50 400	91 939
1993 . . . . .	9 086	66 456	4 324	9 254	52 878	10 940	41 937	75 542
1994 . . . . .	9 452	74 279	4 428	10 473	59 378	12 773	46 605	83 730
1995 . . . . .	9 615	81 196	4 164	11 837	65 195	14 996	50 199	90 812
1996 . . . . .	10 100	81 520	5 213	11 065	65 243	13 365	51 877	91 620
1997 . . . . .	10 082	87 622	5 359	12 914	69 349	14 638	54 710	97 704
1998 . . . . .	10 610	93 432	4 582	11 826	77 024	16 102	60 922	104 042
1999 . . . . .	10 675	91 887	5 161	11 449	75 278	14 826	60 452	102 562
2000 . . . . .	10 714	113 306	8 509	16 304	88 492	17 727	70 765	124 020
2001 . . . . .	11 777	114 027	10 565	12 998	90 464	16 879	73 585	125 804
2002 . . . . .	11 929	110 482	11 570	11 846	87 067	16 237	70 830	122 410
2003 . . . . .	12 291	114 219	13 220	12 085	88 914	16 383	72 531	129 646
2004 . . . . .	12 627	121 298	13 763	14 385	93 150	17 708	75 443	138 389
2005 . . . . .	12 561	133 187	18 995	16 132	98 060	19 347	78 713	150 086
2006 . . . . .	13 749	149 692	21 448	21 127	107 117	22 892	84 225	169 822
2007 . . . . .	15 019	158 651	20 029	23 083	115 538	27 145	88 393	180 050
2008 . . . . .	15 961	164 821	25 745	23 368	115 708	26 719	88 989	186 329
2009 . . . . .	14 122	120 749	15 600	14 286	90 863	16 500	74 363	147 801
Januar . . . .	1 225	10 778	1 881	971	7 926	1 559	6 367	13 136
Februar . . .	1 170	9 788	1 381	1 050	7 357	1 391	5 966	12 097
März . . . . .	1 208	9 973	1 416	944	7 613	1 391	6 221	12 395
April . . . . .	1 259	9 754	1 156	952	7 647	1 296	6 351	12 119
Mai . . . . .	1 186	8 736	1 072	908	6 755	1 242	5 514	10 985
Juni . . . . .	1 110	9 742	1 060	1 131	7 550	1 301	6 249	12 071
Juli . . . . .	1 193	9 749	1 241	1 168	7 340	1 347	5 993	12 108
August . . . .	1 145	9 394	1 299	1 232	6 864	1 235	5 628	11 581
September . .	1 082	10 782	1 278	1 380	8 124	1 457	6 667	12 832
Oktober . . . .	1 172	10 651	1 080	1 491	8 080	1 499	6 581	12 844
November . . .	1 092	10 471	1 206	1 371	7 895	1 452	6 442	12 502
Dezember . . .	1 279	10 930	1 530	1 687	7 713	1 329	6 383	13 131

Anmerkung S. 392

## 9. Ausfuhr 2008 und 2009\*) nach Warengruppen und -untergruppen\*\*)

Warengruppe Warenuntergruppe	Ausfuhr			
	2008		2009	
	t	1 000 EUR	t	1 000 EUR
<b>Ernährungswirtschaft</b>	<b>11 128 505</b>	<b>8 883 937</b>	<b>10 902 465</b>	<b>8 225 290</b>
Lebende Tiere	164 116	208 911	202 416	241 056
Pferde	527	21 821	335	20 483
Rinder	18 928	52 239	19 773	57 847
Schweine	14 069	25 416	14 835	27 967
Schafe	-	-	-	-
Hausgeflügel	130 549	108 023	167 468	134 165
lebende Tiere, a. n. g.	42	1 413	6	593
Nahrungsmittel tierischen Ursprungs	2 096 438	3 399 552	2 032 285	3 129 207
Milch und Milcherzeugnisse, ausgenommen Butter und Käse	829 927	721 409	767 504	629 919
Butter und andere Fettstoffe aus der Milch, einschl.				
Milchstreichfetten	2 407	7 716	3 035	8 603
Käse	21 522	69 911	21 531	56 868
Fleisch und Fleischwaren	1 031 326	2 351 092	1 029 080	2 189 256
Fische und Krebstiere, Weichtiere und andere wirbellose				
Wassertiere; einschl. Zubereitungen daraus	17 324	94 235	16 105	85 981
tierische Öle und Fette	74 213	45 293	71 200	31 521
Eier, Eiweiß, Eigelb	10 686	15 376	18 950	27 938
Fischnmehl, Fleischmehl und ähnliche Erzeugnisse	19 755	4 242	25 755	8 089
Nahrungsmittel tierischen Ursprungs, a. n. g.	89 278	90 279	79 126	91 032
Nahrungsmittel pflanzlichen Ursprungs	8 595 849	4 819 270	8 409 450	4 425 434
Weizen	373 821	86 774	466 628	72 290
Roggen	9 062	2 074	16 673	2 232
Gerste	190 430	38 469	192 524	26 452
Hafer	2 202	503	1 334	209
Mais	90 019	18 302	31 307	8 105
Sorghum, Hirse und sonstiges Getreide, ausgenommen Reis	22 680	4 798	19 397	2 975
Reis und Reiserzeugnisse	3 475	3 644	3 200	3 389
Getreideerzeugnisse, ausgenommen Reiserzeugnisse	323 464	162 199	322 289	144 603
Backwaren und andere Zubereitungen aus Getreide	386 437	815 811	378 908	769 726
Malz	36 617	19 018	33 395	14 303
Saat- und Pflanzgut, ausgenommen Ölsaaten und sonstige				
Samen und Früchte mit überwiegend anderer Verwendung	29 024	63 254	25 353	55 177
Hülsenfrüchte	3 823	3 088	3 369	2 411
Grün- und Raufutter	48 954	5 109	43 038	4 678
Kartoffeln und Kartoffelerzeugnisse	840 862	155 939	1 188 486	166 545
Gemüse und sonstige Küchengewächse, frisch	100 192	56 446	63 212	39 024
Frischobst, ausgenommen Südfrüchte	16 053	24 245	12 873	19 203
Südfrüchte			43	51
Schalen- und Trockenfrüchte	31 033	101 090	30 791	115 378
Gemüsezubereitungen und Gemüsekonserven	82 172	110 354	80 989	115 292
Obstzubereitungen und Obstkonserven	87 226	156 130	79 160	130 072
Obst- und Gemüsesäfte	247 106	173 186	265 908	167 878
Kakao und Kakaoerzeugnisse	125 528	458 350	135 262	491 546
Gewürze	1 478	5 240	749	3 635
Zuckerrüben, Zucker und Zuckererzeugnisse	332 944	385 815	343 102	390 534
Ölfrüchte	88 257	44 113	26 117	20 814
pflanzliche Öle und Fette	469 873	502 113	376 592	341 100
Ölkuchen	1 079 721	210 734	731 629	127 777
Kleie, Abfallerzeugnisse zur Viehfütterung und sonstige				
Futtermittel	1 046 810	349 339	1 041 027	362 880
Nahrungsmittel pflanzlichen Ursprungs, a. n. g.	2 437 615	621 236	2 414 047	596 136
lebende Pflanzen und Erzeugnisse der Ziergärtnerei	88 971	241 898	82 048	231 017
Genussmittel	272 101	456 203	258 314	429 593
Hopfen	50	1 221	4	350
Kaffee	36 848	185 557	37 269	186 992
Tee und Mate	3 642	5 368	1 858	5 724
Rohtabak und Tabakerzeugnisse	1 519	82 457	1 396	62 256
Bier	133 987	76 632	123 431	72 857
Branntwein	67 034	61 806	60 732	49 284
Wein	29 020	43 162	33 623	52 129

\*) 2009: vorläufige Ergebnisse – \*\*) Stand: 1. Januar 2002

## Noch: 9. Ausfuhr 2008 und 2009\*) nach Warengruppen und -untergruppen\*\*)

Warengruppe Warenuntergruppe	Ausfuhr			
	2008		2009	
	t	1 000 EUR	t	1 000 EUR
<b>Gewerbliche Wirtschaft</b>	<b>95 594 022</b>	<b>159 645 429</b>	<b>75 883 243</b>	<b>122 664 474</b>
Rohstoffe	30 829 610	1 744 404	24 230 937	1 243 368
Chemiefasern einschließlich Abfällen, Seidenraupenkokons und Abfallseide	92 097	178 694	75 381	112 796
Wolle und andere Tierhaare, roh oder bearbeitet, Reißwolle	210	454	144	202
Baumwolle, roh oder bearbeitet, Reißbaumwolle, Abfälle	17 481	14 613	13 627	12 109
Flachs, Hanf, Jute, Hartfasern und sonstige pflanzliche Spinnstoffe	205	359	24	156
Abfälle von Gespinstwaren, Lumpen und dgl.	67 867	28 257	63 323	32 328
Felle zu Pelzwerk, roh	1	257	2	133
Felle und Häute, roh, a. n. g.	35 047	37 976	24 274	21 975
Rundholz	1 238 345	104 851	427 161	33 416
Rohkautschuk	376 614	653 024	333 014	437 285
Steinkohle und Steinkohlenbriketts	195 153	35 253	185 148	37 233
Braunkohle und Braunkohlenbriketts	659 612	46 922	700 796	58 854
Erdöl und Erdgas	1	1	461	161
Eisenerze	20 720	996	1 087	172
eisen- und manganhaltige Abbrände und Schlacken	757 719	17 616	589 391	13 894
Kupfererze	46 534	16 421	57 065	20 061
Bleierze	3 752	1 548	1 000	1 428
Zinkerze	208	115		
Nickelerze	72	533	147	141
Erze und Metallaschen, a. n. g.	71 121	41 027	48 805	32 298
Bauxit und Kryolith	10 681	4 043	5 205	2 037
Speisesalz und Industriesalz	1 050 804	35 714	646 103	36 166
Steine und Erden, a. n. g.	24 558 707	341 274	19 759 262	291 886
Rohstoffe für chemische Erzeugnisse, a. n. g.	301 974	64 705	103 703	18 252
Edelsteine, Schmucksteine und Perlen, roh	1	50	4	139
Rohstoffe, auch Abfälle, a. n. g.	1 324 686	119 702	1 195 813	80 243
Halbwaren	23 156 493	13 813 201	18 613 266	8 803 057
Rohseide und Seidengarne, künstliche und synthetische Fäden, auch gezwirnt	39 002	197 600	33 280	161 351
Garne aus Chemiefasern	4 308	15 975	3 173	11 192
Garne aus Wolle oder anderen Tierhaaren	778	8 702	347	4 482
Garne aus Baumwolle	6 095	19 891	3 450	11 290
Garne aus Flachs, Hanf, Jute, Hartfasern u. dgl.	15	124	67	341
Schnittholz	531 865	183 527	471 563	144 152
Halbstoffe aus zellulosehaltigen Faserstoffen	207 649	92 573	155 751	51 836
Kautschuk, bearbeitet	68 407	194 765	48 875	150 250
Zement	4 275 108	298 006	3 507 552	252 642
mineralische Baustoffe, a. n. g.	3 036 809	875 704	2 322 218	675 004
Roheisen	131 753	55 528	64 503	18 136
Abfälle und Schrott, aus Eisen oder Stahl	2 492 977	1 275 659	2 062 082	649 647
Ferrolegerungen	65 874	161 982	41 354	81 024
Eisen oder Stahl in Rohformen, Halbzeug aus Eisen oder Stahl	550 011	441 024	295 247	178 496
Aluminium und Aluminiumlegierungen, einschl. Abfällen und Schrott	387 475	662 548	346 494	383 569
Kupfer und Kupferlegierungen, einschl. Abfällen und Schrott	191 031	610 243	183 631	460 152
Nickel und Nickellegierungen, einschl. Abfällen und Schrott	12 674	175 183	9 117	49 302
Blei und Bleilegerungen, einschl. Abfällen und Schrott	77 827	120 911	69 295	90 604
Zinn und Zinnlegierungen, einschl. Abfällen und Schrott	965	7 998	496	3 557
Zink und Zinklegierungen, einschl. Abfällen und Schrott	35 960	58 701	26 917	32 728
radioaktive Elemente und radioaktive Isotope	4 404	499 340	5 302	630 441
unedle Metalle, a. n. g.	35 635	172 011	15 447	55 453
Fettsäuren, Paraffin, Vaseline und Wachse	155 194	195 836	171 990	179 386
Koks und Schwelkoks aus Steinkohle oder Braunkohle	242 426	50 277	127 023	30 281
Rückstände der Erdöl- und Steinkohlenteerdestillation	764 921	205 873	669 666	137 124
Mineralölerzeugnisse	3 978 583	2 319 088	3 026 220	1 258 307

Anmerkungen S. 394

## Noch: 9. Ausfuhr 2008 und 2009\*) nach Warengruppen und -untergruppen\*\*)

Warengruppe Warenuntergruppe	Ausfuhr			
	2008		2009	
	t	1 000 EUR	t	1 000 EUR
<b>Noch: Gewerbliche Wirtschaft</b>				
Noch: Halbwaren				
Teer und Teerdestillationserzeugnisse . . . . .	1 447 393	927 760	1 370 682	658 030
Düngemittel . . . . .	280 367	134 074	218 374	86 557
chemische Halbwaren, a. n. g. . . . .	4 061 667	2 107 312	3 309 297	1 453 885
Gold für gewerbliche Zwecke . . . . .	–	797	12	757
Halbwaren, a. n. g. . . . .	69 320	1 744 189	53 841	903 081
Fertigwaren . . . . .	41 607 919	144 087 825	33 039 040	112 618 049
Fertigwaren, Vorerzeugnisse . . . . .	26 221 360	41 943 405	21 081 078	29 785 147
Gewebe, Gewirke und Gestricke aus Seide, künstlichen oder synthetischen Fäden . . . . .	26 652	230 311	19 274	162 736
Gewebe, Gewirke und Gestricke aus Chemiefasern . . . . .	44 931	413 198	30 123	293 164
Gewebe, Gewirke und Gestricke aus Wolle oder anderen Tierhaaren . . . . .	1 280	37 862	691	20 897
Gewebe, Gewirke und Gestricke aus Baumwolle . . . . .	19 381	188 368	15 152	143 753
Gewebe, Gewirke und Gestricke aus Flachs, Hanf, Jute, Hartfasern und dgl. . . . .	2 970	20 782	2 495	22 858
Leder . . . . .	5 062	91 729	3 197	63 278
Pelzfelle, gegerbt oder zugerichtet . . . . .	17	361	3	117
Papier und Pappe . . . . .	2 143 776	1 594 569	1 889 076	1 247 807
Sperrholz, Span- und Faserplatten, Furnierblätter und dgl. . . . .	837 626	593 119	681 822	445 502
Glas . . . . .	684 044	585 395	526 989	460 724
Kunststoffe . . . . .	4 919 181	7 626 958	4 647 453	5 723 615
Farben, Lacke und Kitte . . . . .	1 024 152	2 261 734	861 008	1 886 676
Dextrine, Gelatine und Leime . . . . .	180 295	329 195	180 713	299 830
Sprengstoffe, Schiessbedarf und Zündwaren . . . . .	17 039	72 629	13 235	43 202
pharmazeutische Grundstoffe . . . . .	76 802	1 650 064	115 904	1 280 752
chemische Vorerzeugnisse, a. n. g. . . . .	4 110 210	5 256 596	3 642 713	4 107 062
Rohre aus Eisen oder Stahl . . . . .	2 370 852	5 015 811	1 735 825	3 673 030
Stäbe und Profile aus Eisen oder Stahl . . . . .	1 166 743	1 826 139	687 328	976 646
Blech aus Eisen oder Stahl . . . . .	6 477 232	6 628 949	4 490 324	4 199 195
Draht aus Eisen oder Stahl . . . . .	515 182	663 429	350 365	382 268
Eisenbahnoberbaumaterial . . . . .	163 217	153 918	104 068	108 677
Halbzeuge aus Kupfer und Kupferlegierungen . . . . .	383 203	2 433 743	259 399	1 360 989
Halbzeuge aus Aluminium . . . . .	950 635	3 457 106	739 179	2 401 135
Halbzeuge aus unedlen Metallen, a. n. g. . . . .	98 454	795 571	83 679	468 342
Halbzeuge aus Edelmetallen . . . . .	50	3 987	48	4 746
Vorerzeugnisse, a. n. g. . . . .	2 373	11 885	1 014	8 145
Fertigwaren, Enderzeugnisse . . . . .	15 386 559	102 144 420	11 957 962	82 832 902
Bekleidung aus Gewirken oder Gestricken aus Seide oder Chemiefasern . . . . .	3 499	115 815	3 322	116 283
Bekleidung aus Gewirken oder Gestricken aus Wolle oder anderen Tierhaaren . . . . .	476	19 059	675	27 131
Bekleidung aus Gewirken oder Gestricken aus Baumwolle . . . . .	4 222	102 814	4 184	98 253
Bekleidung aus Seide oder Chemiefasern, ausgenommen aus Gewirken oder Gestricken . . . . .	5 167	137 549	3 901	114 155
Bekleidung aus Wolle und anderen Tierhaaren, ausgenommen aus Gewirken oder Gestricken . . . . .	588	38 115	421	27 137
Bekleidung aus Baumwolle, ausgenommen aus Gewirken oder Gestricken . . . . .	3 576	144 265	2 973	123 370
Bekleidung aus Flachs, Hanf und dgl. . . . .	909	26 610	353	16 150
Kopfbedeckungen . . . . .	337	12 702	334	12 081
Textilerzeugnisse, a. n. g. . . . .	168 873	1 208 997	148 940	1 037 835
Pelzwaren . . . . .	23	2 225	9	1 159
Schuhe . . . . .	5 453	150 614	5 147	132 710
Lederwaren und Lederbekleidung (ausgenommen Schuhe) . . . . .	4 231	76 891	3 748	73 086
Papierwaren . . . . .	1 069 758	2 227 119	1 081 454	2 318 557
Druckerzeugnisse . . . . .	292 360	787 124	250 942	601 182
Holzwaren (ohne Möbel) . . . . .	126 349	207 600	97 671	146 435
Kautschukwaren . . . . .	84 470	766 373	68 472	629 161
Waren aus Stein . . . . .	17 371	89 863	11 017	69 448

Anmerkungen S. 394



## Noch: 9. Ausfuhr 2008 und 2009\*) nach Warengruppen und -untergruppen\*\*)

Warengruppe Warenuntergruppe	Ausfuhr			
	2008		2009	
	t	1 000 EUR	t	1 000 EUR
<b>Noch: Gewerbliche Wirtschaft</b>				
Noch: Fertigwaren, Enderzeugnisse				
keramische Erzeugnisse, ohne Baukeramik . . . . .	86 019	236 641	58 543	153 368
Glaswaren . . . . .	274 757	368 512	252 306	297 815
Werkzeuge, Schneidwaren und Essbestecke aus unedlen Metallen . . . . .	76 138	1 606 048	59 920	1 218 363
Waren aus Kupfer und Kupferlegierungen . . . . .	15 077	192 966	11 302	128 342
Eisen-, Blech- und Metallwaren, a. n. g. . . . .	2 329 295	9 019 311	1 726 490	6 962 682
Waren aus Wachs oder Fetten . . . . .	62 121	138 013	69 413	142 009
Waren aus Kunststoffen . . . . .	1 316 978	5 274 849	1 033 617	4 159 923
fotochemische Erzeugnisse . . . . .	3 942	22 261	18 094	102 695
pharmazeutische Erzeugnisse . . . . .	45 904	2 938 824	43 559	2 942 213
Duftstoffe und Körperpflegemittel . . . . .	105 279	666 737	160 486	911 705
chemische Enderzeugnisse, a. n. g. . . . .	2 224 894	3 995 948	1 822 567	3 378 347
Kraftmaschinen (ohne Motoren für Ackerschlepper, Luft- und Straßenfahrzeuge) . . . . .	76 566	1 021 937	37 222	838 559
Pumpen und Kompressoren . . . . .	91 224	1 918 173	76 977	1 899 110
Armaturen . . . . .	78 636	1 722 629	62 627	1 476 658
Lager, Getriebe, Zahnräder und Antriebselemente . . . . .	269 859	2 950 084	195 714	2 505 034
Hebezeuge und Fördermittel . . . . .	242 861	1 833 871	154 919	1 377 090
landwirtschaftliche Maschinen (einschl. Ackerschleppern) . . . . .	202 993	1 657 519	129 464	1 103 621
Maschinen für das Textil-, Bekleidungs- und Ledergewerbe . . . . .	78 580	1 155 165	48 820	768 341
Maschinen für das Ernährungsgewerbe und die Tabakverarbeitung . . . . .	16 870	413 315	13 558	298 522
Bergwerks-, Bau- und Baustoffmaschinen . . . . .	270 360	2 511 518	213 604	2 063 403
Guss- und Walzwerkstechnik . . . . .	91 650	729 678	86 865	894 088
Maschinen für die Be- und Verarbeitung von Kautschuk oder Kunststoffen . . . . .	28 503	773 833	20 868	537 425
Werkzeugmaschinen . . . . .	167 370	2 927 756	135 175	2 341 996
Büromaschinen und automatische Datenverarbeitungs- maschinen . . . . .	58 478	2 089 110	48 089	1 696 029
Maschinen für das Papier- und Druckgewerbe . . . . .	33 567	829 085	22 263	545 364
Maschinen, a. n. g. . . . .	398 931	6 446 636	312 782	5 397 126
Sportgeräte . . . . .	17 472	81 652	15 397	70 883
Geräte zur Elektrizitätserzeugung und -verteilung . . . . .	453 053	6 180 533	375 015	4 970 800
elektrische Lampen und Leuchten . . . . .	32 777	955 352	26 851	770 209
nachrichtentechnische Geräte und Einrichtungen . . . . .	10 479	973 649	9 927	619 987
Rundfunk- und Fernsehgeräte, phono- und videotechnische Geräte . . . . .	15 599	448 314	10 935	320 051
elektronische Bauelemente . . . . .	20 585	1 226 376	11 571	705 929
elektrotechnische Erzeugnisse, a. n. g. . . . .	211 830	2 810 807	174 253	2 487 847
medizinische Geräte und orthopädische Vorrichtungen . . . . .	17 163	687 697	17 242	633 433
mess-, steuerungs- und regelungstechnische Erzeugnisse . . . . .	23 153	2 039 326	19 873	1 663 665
optische und fotografische Geräte . . . . .	1 645	195 135	1 184	167 401
Uhren . . . . .	345	28 109	253	33 499
Möbel . . . . .	583 110	2 309 152	474 484	1 924 995
Musikinstrumente . . . . .	1 476	38 186	771	26 163
Spielwaren . . . . .	7 572	107 902	8 646	128 779
Schmuckwaren, Gold- und Silberschmiedewaren . . . . .	27	36 140	16	31 385
Schienefahrzeuge . . . . .	81 338	1 033 281	102 007	1 019 238
Wasserfahrzeuge . . . . .	60 547	125 836	2 055	20 507
Luftfahrzeuge . . . . .	3 174	245 858	2 689	321 244
Fahrgestelle, Karosserien, Motoren, Teile und Zubehör für Kraftfahrzeuge u. dgl. . . . .	1 688 322	8 963 807	1 134 697	6 734 054
Personenkraftwagen und Wohnmobile . . . . .	682 764	5 637 766	491 464	4 190 270
Busse . . . . .	11 944	76 368	4 751	52 100
Lastkraftwagen und Spezialfahrzeuge . . . . .	358 231	2 451 273	161 642	1 118 992
Fahrräder . . . . .	5 991	61 604	6 085	61 173
Fahrzeuge, a. n. g. . . . .	417 480	1 780 197	162 398	690 510
vollständige Fabrikationsanlagen . . . . .	119 800	1 689 060	118 381	1 971 944
Enderzeugnisse, a. n. g. . . . .	126 167	2 406 885	126 568	2 413 887
Ersatzlieferungen, Zuschätzungen für Befreiungen usw. . . . .	1 329 307	2 764 959	3 965 581	7 687 076
<b>Ausfuhr insgesamt</b> . . . . .	<b>108 051 833</b>	<b>171 294 326</b>	<b>90 751 290</b>	<b>138 576 841</b>

Anmerkungen S. 394

**10. Einfuhr 2008 und 2009\*) nach Warengruppen und -untergruppen\*\*)**

Warengruppe Warenuntergruppe	Einfuhr			
	2008		2009	
	t	1 000 EUR	t	1 000 EUR
<b>Ernährungswirtschaft</b>	<b>16 467 179</b>	<b>15 960 809</b>	<b>15 269 360</b>	<b>14 121 624</b>
Lebende Tiere	399 586	587 579	363 014	518 155
Pferde	89	4 152	117	1 550
Rinder	3 718	7 686	2 015	4 749
Schweine	381 129	545 643	344 426	477 611
Schafe	63	98	61	67
Hausgeflügel	14 487	26 186	16 269	30 799
lebende Tiere, a. n. g.	100	3 814	125	3 379
Nahrungsmittel tierischen Ursprungs	1 902 561	4 131 452	1 831 999	3 597 196
Milch und Milcherzeugnisse, ausgenommen Butter und Käse	512 369	447 200	486 137	332 328
Butter und andere Fettstoffe aus der Milch, einschl. Milchstreichfetten	56 669	199 623	43 575	107 520
Käse	210 864	891 296	185 648	714 633
Fleisch und Fleischwaren	672 727	1 884 504	661 202	1 751 172
Fische und Krebstiere, Weichtiere und andere wirbellose Wassertiere; einschl. Zubereitungen daraus	93 659	380 818	82 581	322 429
tierische Öle und Fette	80 436	46 416	58 953	27 211
Eier, Eiweiß, Eigelb	177 120	225 459	214 596	286 506
Fischmehl, Fleischmehl und ähnliche Erzeugnisse	35 378	4 555	31 890	4 659
Nahrungsmittel tierischen Ursprungs, a. n. g.	63 339	51 580	67 418	50 738
Nahrungsmittel pflanzlichen Ursprungs	13 602 111	10 107 793	12 548 798	8 991 713
Weizen	349 794	75 328	346 340	50 560
Roggen	7 077	2 281	12 080	2 353
Gerste	230 979	58 722	303 360	65 039
Hafer	95 549	21 558	91 657	16 150
Mais	1 180 190	266 755	943 756	171 488
Sorghum, Hirse und sonstiges Getreide, ausgenommen Reis	23 423	7 924	13 797	5 135
Reis und Reiserzeugnisse	134 354	95 400	119 340	88 594
Getreideerzeugnisse, ausgenommen Reiserzeugnisse	154 181	74 004	126 783	48 856
Backwaren und andere Zubereitungen aus Getreide	385 361	685 889	364 796	628 473
Malz	104 758	39 456	101 290	42 803
Saat- und Pflanzgut, ausgenommen Ölsaaten und sonstige Samen und Früchte mit überwiegend anderer Verwendung	26 287	65 456	24 479	63 667
Hülsenfrüchte	22 294	16 316	24 171	16 429
Grün- und Raufutter	41 311	9 805	32 197	8 717
Kartoffeln und Kartoffelerzeugnisse	412 812	197 005	396 306	194 159
Gemüse und sonstige Küchengewächse, frisch	1 142 402	1 208 691	1 108 394	1 121 140
Frischobst, ausgenommen Südfrüchte	504 734	521 328	479 192	441 423
Südfrüchte	655 680	511 913	636 307	480 959
Schalen- und Trockenfrüchte	91 247	287 201	88 848	299 640
Gemüsezubereitungen und Gemüsekonserven	500 328	489 778	479 435	477 939
Obstzubereitungen und Obstkonserven	272 847	292 719	209 113	222 809
Obst- und Gemüsesäfte	202 839	216 825	248 373	194 696
Kakao und Kakaoerzeugnisse	140 160	392 527	143 503	468 202
Gewürze	8 389	22 490	8 339	21 134
Zuckerrüben, Zucker und Zuckererzeugnisse	994 006	530 348	862 520	421 987
Ölfrüchte	1 538 876	699 782	1 510 258	549 579
pflanzliche Öle und Fette	1 116 031	1 045 689	953 208	690 448
Ölkuchen	1 296 672	350 315	1 022 309	274 476
Kleie, Abfallerzeugnisse zur Viehfütterung und sonstige Futtermittel	1 096 185	519 780	1 039 106	501 921
Nahrungsmittel pflanzlichen Ursprungs, a. n. g.	487 118	568 347	518 783	645 846
lebende Pflanzen und Erzeugnisse der Ziergärtnerei	386 227	834 160	340 758	777 094
Genussmittel	562 921	1 133 985	525 549	1 014 560
Hopfen	25	336	131	1 909
Kaffee	25 940	168 211	35 320	191 586
Tee und Mate	21 720	16 381	7 616	10 057
Rohtabak und Tabakerzeugnisse	17 966	211 164	10 740	145 515
Bier	64 667	28 064	76 037	34 976
Branntwein	255 876	352 457	212 359	286 699
Wein	176 728	357 372	183 346	343 817

\*) 2009: vorläufige Ergebnisse – \*\*) Stand: 1. Januar 2002

## Noch: 10. Einfuhr 2008 und 2009\*) nach Warengruppen und -untergruppen\*\*)

Warengruppe Warenuntergruppe	Einfuhr			
	2008		2009	
	t	1 000 EUR	t	1 000 EUR
<b>Gewerbliche Wirtschaft</b>	<b>159 100 307</b>	<b>164 821 184</b>	<b>120 483 819</b>	<b>120 748 977</b>
Rohstoffe	95 581 452	25 744 557	70 790 534	15 600 302
Chemiefasern einschließlich Abfällen, Seidenraupenkokons und Abfallseide	120 122	162 460	113 182	129 035
Wolle und andere Tierhaare, roh oder bearbeitet, Reißwolle	3 786	18 604	1 846	6 008
Baumwolle, roh oder bearbeitet, Reißbaumwolle, Abfälle	40 322	34 833	36 456	27 848
Flachs, Hanf, Jute, Hartfasern und sonstige pflanzliche Spinnstoffe	6 963	4 855	4 051	2 635
Abfälle von Gespinnstwaren, Lumpen und dgl.	8 628	4 757	9 137	6 890
Felle zu Pelzwerk, roh	85	461	20	531
Felle und Häute, roh, a. n. g.	22 837	28 460	12 975	10 536
Rundholz	293 650	42 248	194 758	24 485
Rohkautschuk	151 931	290 816	131 099	192 270
Steinkohle und Steinkohlenbriketts	15 812 071	1 635 915	9 883 675	1 202 421
Braunkohle und Braunkohlenbriketts	44 608	1 322	22 149	1 302
Erdöl und Erdgas	45 424 627	20 627 366	38 237 902	11 981 384
Eisenerze	24 540 440	1 494 998	15 483 993	1 108 527
eisen- und manganhaltige Abbrände und Schlacken	177 523	20 344	152 799	14 053
Kupfererze	155	473	3	3
Bleierze	144 112	185 667	154 757	174 291
Zinkerze	110 000	47 686	2 785	647
Nickelerze				
Erze und Metallaschen, a. n. g.	1 118 313	500 863	691 990	237 744
Bauxit und Kryolith	207 914	36 025	48 997	17 634
Speisesalz und Industriesalz	1 821 223	67 185	1 288 680	49 890
Steine und Erden, a. n. g.	4 097 148	308 834	3 150 092	247 825
Rohstoffe für chemische Erzeugnisse, a. n. g.	357 050	92 410	198 367	46 631
Edelsteine, Schmucksteine und Perlen, roh	63	2 252	45	2 215
Rohstoffe, auch Abfälle, a. n. g.	1 077 882	135 724	970 773	115 497
Halbwaren	28 432 014	23 368 460	23 769 169	14 285 853
Rohseide und Seidengarne, künstliche und synthetische Fäden, auch gezwirnt	58 092	249 476	37 992	143 877
Garne aus Chemiefasern	15 902	67 695	10 111	40 458
Garne aus Wolle oder anderen Tierhaaren	4 964	48 971	3 750	37 091
Garne aus Baumwolle	23 244	49 838	15 559	31 876
Garne aus Flachs, Hanf, Jute, Hartfasern u. dgl.	1 395	2 562	499	1 462
Schnittholz	309 094	171 339	269 487	139 004
Halbstoffe aus zellulosehaltigen Faserstoffen	1 084 180	546 305	838 141	348 749
Kautschuk, bearbeitet	44 938	128 580	33 244	106 434
Zement	323 861	60 232	315 389	55 516
mineralische Baustoffe, a. n. g.	863 192	379 502	717 882	307 054
Roheisen	240 800	101 328	116 281	43 014
Abfälle und Schrott, aus Eisen oder Stahl	1 276 576	639 849	751 111	277 535
Ferrolegerungen	1 001 699	2 075 084	645 317	895 681
Eisen oder Stahl in Rohformen, Halbzeug aus Eisen oder Stahl	2 312 899	1 681 979	1 002 470	597 983
Aluminium und Aluminiumlegierungen, einschl. Abfällen und Schrott	1 140 193	2 148 315	1 000 341	1 379 899
Kupfer und Kupferlegierungen, einschl. Abfällen und Schrott	529 104	2 341 290	421 019	1 362 841
Nickel und Nickellegierungen, einschl. Abfällen und Schrott	58 990	878 264	35 678	359 719
Blei und Bleilegerungen, einschl. Abfällen und Schrott	46 408	72 354	61 057	73 829
Zinn und Zinnlegierungen, einschl. Abfällen und Schrott	9 491	120 678	5 032	48 399
Zink und Zinklegierungen, einschl. Abfällen und Schrott	213 864	325 602	215 840	268 406
radioaktive Elemente und radioaktive Isotope	4 324	392 135	4 654	372 266
unedle Metalle, a. n. g.	66 910	314 043	42 921	139 683
Fettsäuren, Paraffin, Vaseline und Wachse	167 259	172 761	145 561	129 651
Koks und Schmelzkoks aus Steinkohle oder Braunkohle	1 800 501	527 250	569 830	113 334
Rückstände der Erdöl- und Steinkohlenteerdestillation	806 446	153 338	567 434	89 045
Mineralölerzeugnisse	10 144 773	6 103 184	11 427 693	4 671 536

Anmerkungen S. 398

## Noch: 10. Einfuhr 2008 und 2009\*) nach Warengruppen und -untergruppen\*\*)

Warengruppe Warenuntergruppe	Einfuhr			
	2008		2009	
	t	1 000 EUR	t	1 000 EUR
<b>Noch: Gewerbliche Wirtschaft</b>				
Noch: Halbwaren				
Teer und Teerdestillationserzeugnisse .....	1 549 197	840 229	1 180 469	414 185
Düngemittel .....	709 420	231 463	536 500	114 637
chemische Halbwaren, a. n. g. ....	3 428 769	2 004 385	2 624 269	1 151 895
Gold für gewerbliche Zwecke .....	12	919	-	6 558
Halbwaren, a. n. g. ....	195 517	539 511	173 639	564 234
Fertigwaren .....	35 086 842	115 708 167	25 924 117	90 862 822
Fertigwaren, Vorerzeugnisse .....	21 266 430	26 718 982	14 898 552	16 499 918
Gewebe, Gewirke und Gestricke aus Seide, künstlichen oder synthetischen Fäden .....	29 069	199 125	21 447	150 929
Gewebe, Gewirke und Gestricke aus Chemiefasern .....	38 208	283 837	31 380	234 135
Gewebe, Gewirke und Gestricke aus Wolle oder anderen Tierhaaren .....	2 744	60 433	2 245	47 176
Gewebe, Gewirke und Gestricke aus Baumwolle .....	28 467	220 137	23 055	162 244
Gewebe, Gewirke und Gestricke aus Flachs, Hanf, Jute, Hartfasern und dgl. ....	4 483	23 613	6 647	48 396
Leder .....	10 793	112 730	7 014	91 933
Pelzfelle, gegerbt oder zugerichtet .....	81	2 596	439	7 817
Papier und Pappe .....	1 840 837	1 461 527	1 659 407	1 256 363
Sperrholz, Span- und Faserplatten, Furnierblätter und dgl. ...	623 073	335 910	551 014	249 404
Glas .....	508 889	410 497	390 012	343 597
Kunststoffe .....	2 046 000	3 118 851	1 692 165	2 106 913
Farben, Lacke und Kitte .....	330 199	977 254	242 131	698 552
Dextrine, Gelatine und Leime .....	221 708	319 459	192 843	269 854
Sprengstoffe, Schiessbedarf und Zündwaren .....	16 442	38 409	14 895	37 564
pharmazeutische Grundstoffe .....	114 114	918 746	84 907	629 892
chemische Vorerzeugnisse, a. n. g. ....	3 247 502	3 875 426	2 419 392	2 706 923
Rohre aus Eisen oder Stahl .....	1 154 411	1 846 288	758 519	1 038 687
Stäbe und Profile aus Eisen oder Stahl .....	2 540 277	2 730 418	1 321 917	1 030 529
Blech aus Eisen oder Stahl .....	6 818 331	6 059 823	4 306 405	3 202 797
Draht aus Eisen oder Stahl .....	963 442	989 018	664 704	520 186
Eisenbahnoberbaumaterial .....	156 618	132 861	91 477	82 844
Halbzeuge aus Kupfer und Kupferlegierungen .....	137 206	783 549	88 747	419 716
Halbzeuge aus Aluminium .....	389 840	1 267 599	298 176	862 826
Halbzeuge aus unedlen Metallen, a. n. g. ....	39 624	492 266	27 435	248 078
Halbzeuge aus Edelmetallen .....	37	41 979	37	42 955
Vorerzeugnisse, a. n. g. ....	4 034	16 631	2 142	9 607
Fertigwaren, Enderzeugnisse .....	13 820 412	88 989 185	11 025 564	74 362 904
Bekleidung aus Gewirken oder Gestricken aus Seide oder Chemiefasern .....	52 087	991 739	54 686	990 174
Bekleidung aus Gewirken oder Gestricken aus Wolle oder anderen Tierhaaren .....	4 355	168 450	4 431	165 142
Bekleidung aus Gewirken oder Gestricken aus Baumwolle ...	126 248	1 748 019	117 437	1 604 912
Bekleidung aus Seide oder Chemiefasern, ausgenommen aus Gewirken oder Gestricken .....	57 754	1 146 887	55 454	1 079 754
Bekleidung aus Wolle und anderen Tierhaaren, ausgenommen aus Gewirken oder Gestricken .....	6 195	220 929	5 739	185 890
Bekleidung aus Baumwolle, ausgenommen aus Gewirken oder Gestricken .....	89 937	1 842 178	81 611	1 614 270
Bekleidung aus Flachs, Hanf und dgl. ....	9 365	175 603	8 887	168 956
Kopfbedeckungen .....	4 265	78 887	4 142	80 362
Textilerzeugnisse, a. n. g. ....	362 765	1 775 741	333 679	1 620 135
Pelzwaren .....	431	11 459	198	5 528
Schuhe .....	82 602	1 100 497	77 648	1 073 956
Lederwaren und Lederbekleidung (ausgenommen Schuhe) ...	51 636	517 931	45 974	482 967
Papierwaren .....	407 457	859 562	381 879	811 738
Druckerzeugnisse .....	111 441	368 667	99 682	320 677
Holzwaren (ohne Möbel) .....	540 776	438 908	399 760	365 764
Kautschukwaren .....	222 436	1 017 126	160 329	786 942
Waren aus Stein .....	186 590	156 829	132 112	113 121

Anmerkungen S. 398

## Noch: 10. Einfuhr 2008 und 2009\*) nach Warengruppen und -untergruppen\*\*)

Warengruppe Warenuntergruppe	Einfuhr			
	2008		2009	
	t	1 000 EUR	t	1 000 EUR
<b>Noch: Gewerbliche Wirtschaft</b>				
Noch: Fertigwaren, Enderzeugnisse				
keramische Erzeugnisse, ohne Baukeramik . . . . .	171 546	288 632	144 232	239 800
Glaswaren . . . . .	263 441	466 885	202 479	373 669
Werkzeuge, Schneidwaren und Essbestecke aus unedlen Metallen . . . . .	99 001	1 079 416	75 021	797 542
Waren aus Kupfer und Kupferlegierungen . . . . .	14 822	121 609	7 438	64 522
Eisen-, Blech- und Metallwaren, a. n. g. . . . .	1 685 430	5 045 792	1 177 144	3 692 099
Waren aus Wachs oder Fetten . . . . .	161 913	271 178	137 200	227 985
Waren aus Kunststoffen . . . . .	943 564	3 200 921	802 707	2 621 232
fotochemische Erzeugnisse . . . . .	22 503	267 189	10 088	123 757
pharmazeutische Erzeugnisse . . . . .	40 558	2 620 785	40 861	2 725 729
Duftstoffe und Körperpflegemittel . . . . .	120 464	710 732	121 352	805 642
chemische Enderzeugnisse, a. n. g. . . . .	1 596 291	2 143 134	1 391 955	2 118 736
Kraftmaschinen (ohne Motoren für Ackerschlepper, Luft- und Straßenfahrzeuge) . . . . .	33 618	514 322	26 839	457 412
Pumpen und Kompressoren . . . . .	71 732	769 095	49 829	556 321
Armaturen . . . . .	102 355	1 206 271	76 589	900 375
Lager, Getriebe, Zahnräder und Antriebselemente . . . . .	205 517	1 414 823	123 047	920 807
Hebezeuge und Fördermittel . . . . .	166 197	704 102	103 598	481 506
landwirtschaftliche Maschinen (einschl. Ackerschleppern) . . . . .	78 129	458 850	52 725	323 437
Maschinen für das Textil-, Bekleidungs- und Ledergewerbe . . . . .	22 913	228 882	11 691	113 512
Maschinen für das Ernährungsgewerbe und die Tabakverarbeitung . . . . .	7 137	106 587	6 236	100 263
Bergwerks-, Bau- und Baustoffmaschinen . . . . .	193 217	776 924	112 092	446 132
Guss- und Walzwerkstechnik . . . . .	49 218	197 555	38 240	192 184
Maschinen für die Be- und Verarbeitung von Kautschuk oder Kunststoffen . . . . .	11 913	172 019	5 731	92 936
Werkzeugmaschinen . . . . .	118 919	1 354 079	73 010	878 805
Büromaschinen und automatische Datenverarbeitungs- maschinen . . . . .	133 876	5 304 047	100 286	4 140 010
Maschinen für das Papier- und Druckgewerbe . . . . .	13 422	196 242	8 508	120 021
Maschinen, a. n. g. . . . .	284 242	2 797 107	197 127	2 118 459
Sportgeräte . . . . .	49 892	171 112	47 159	163 967
Geräte zur Elektrizitätserzeugung und -verteilung . . . . .	494 898	4 622 597	395 933	3 654 000
elektrische Lampen und Leuchten . . . . .	100 473	758 767	90 368	736 876
nachrichtentechnische Geräte und Einrichtungen . . . . .	23 377	3 861 799	23 069	3 843 416
Rundfunk- und Fernsehgeräte, phono- und videotechnische Geräte . . . . .	113 124	2 407 920	106 992	2 157 932
elektronische Bauelemente . . . . .	57 286	3 046 495	71 132	2 271 970
elektrotechnische Erzeugnisse, a. n. g. . . . .	275 887	2 174 914	236 047	1 885 296
medizinische Geräte und orthopädische Vorrichtungen . . . . .	32 480	1 676 261	32 273	1 460 279
mess-, steuerungs- und regelungstechnische Erzeugnisse . . . . .	26 191	1 521 298	19 670	1 392 607
optische und fotografische Geräte . . . . .	7 014	414 342	5 294	371 843
Uhren . . . . .	3 959	219 772	2 926	176 477
Möbel . . . . .	961 055	2 298 584	864 715	2 114 852
Musikinstrumente . . . . .	3 925	43 004	3 355	39 302
Spielwaren . . . . .	73 177	595 041	66 291	530 188
Schmuckwaren, Gold- und Silberschmiedewaren . . . . .	266	143 218	228	115 383
Schienerfahrzeuge . . . . .	80 207	392 018	68 894	324 595
Wasserfahrzeuge . . . . .	324 043	712 230	130 769	364 594
Luftfahrzeuge . . . . .	1 604	516 538	1 312	644 935
Fahrgestelle, Karosserien, Motoren, Teile und Zubehör für Kraftfahrzeuge u. dgl. . . . .	887 919	5 537 987	662 373	4 570 657
Personenkraftwagen und Wohnmobile . . . . .	654 355	7 499 092	727 876	6 894 043
Busse . . . . .	4 041	22 284	2 433	23 334
Lastkraftwagen und Spezialfahrzeuge . . . . .	272 481	2 228 542	136 664	1 070 424
Fahrräder . . . . .	39 569	355 222	33 875	380 666
Fahrzeuge, a. n. g. . . . .	257 822	875 119	112 935	407 907
vollständige Fabrikationsanlagen . . . . .	2 012	6 027	582	11 053
Enderzeugnisse, a. n. g. . . . .	145 072	1 852 407	122 726	1 653 125
Ersatzlieferungen, Zuschätzungen für Befreiungen usw. . . . .	3 851 926	5 546 773	8 819 531	12 930 741
<b>Einfuhr insgesamt . . . . .</b>	<b>179 419 412</b>	<b>186 328 767</b>	<b>144 572 711</b>	<b>147 801 341</b>

Anmerkungen S. 398

**11. Ausfuhr 2008 und 2009\*) nach Güterabteilungen  
des Güterverzeichnisses für die Produktionsstatistik\*\*)**

Güterabteilung	Ausfuhr			
	2008		2009	
	t	1 000 EUR	t	1 000 EUR
Erzeugnisse der Landwirtschaft und Jagd . . . . .	1 986 028	895 329	2 290 695	848 264
Forstwirtschaftliche Erzeugnisse . . . . .	1 262 963	119 998	441 687	46 985
Fische und Fischereierzeugnisse . . . . .	797	4 706	509	4 359
Kohle . . . . .	566 115	56 837	570 723	66 013
Erdöl und Erdgas . . . . .	1	1	461	161
Erze . . . . .	89 011	29 171	76 286	30 157
Steine und Erden, sonstige Bergbauerzeugnisse . . . . .	24 484 562	335 386	19 401 594	263 282
Nahrungsmittel und Futtermittel . . . . .	6 748 024	7 521 683	6 323 042	6 970 604
Getränke . . . . .	2 499 271	401 834	2 417 684	345 985
Tabakerzeugnisse . . . . .	1 278	81 969	1 389	62 152
Textilien . . . . .	284 371	2 096 945	231 029	1 666 204
Bekleidung . . . . .	86 150	635 647	78 772	575 926
Leder und Lederwaren . . . . .	13 687	296 850	11 324	249 692
Holz und Holz-, Kork-, Korb-, Flechtwaren ohne Möbel . . . . .	1 600 326	992 140	1 367 489	742 204
Papier, Pappe und Waren daraus . . . . .	3 428 137	3 955 731	3 134 158	3 667 923
Kokereierzeugnisse und Mineralölerzeugnisse . . . . .	5 255 261	2 590 986	4 118 875	1 445 976
Chemische Erzeugnisse . . . . .	18 616 034	26 126 162	16 561 007	20 893 186
Pharmazeutische und ähnliche Erzeugnisse . . . . .	100 738	3 402 456	101 590	3 407 240
Gummi- und Kunststoffwaren . . . . .	1 465 663	6 192 508	1 149 448	4 880 564
Glas und -waren, Keramik, Steine und Erden . . . . .	9 954 604	2 979 479	7 828 712	2 267 475
Metalle . . . . .	13 330 675	22 869 078	9 198 752	14 507 572
Metallerzeugnisse . . . . .	2 370 158	10 657 775	1 743 172	8 093 556
Datenverarbeitungsgeräte, elektrische und optische Erzeugnisse . . . . .	143 546	6 955 996	120 783	5 302 563
Elektrische Ausrüstungen . . . . .	707 289	9 920 180	583 296	8 158 071
Maschinen . . . . .	2 366 707	28 726 961	1 713 714	23 499 867
Kraftwagen und Kraftwagenteile . . . . .	2 865 436	17 631 343	1 770 919	11 801 871
Sonstige Fahrzeuge . . . . .	159 989	1 566 328	118 945	1 493 815
Möbel . . . . .	572 064	2 222 987	469 394	1 868 012
Energieversorgung . . . . .	–	1 533 628	–	760 251
Sonstige Waren <sup>1)</sup> . . . . .	7 092 949	10 494 233	8 925 845	14 656 912
<b>Ausfuhr insgesamt . . . . .</b>	<b>108 051 833</b>	<b>171 294 326</b>	<b>90 751 290</b>	<b>138 576 841</b>

\*) 2009: vorläufige Ergebnisse – \*\*) Stand: 1. Januar 2009 – 1) einschl. Zuschätzungen für Befreiungen und Waren, die nicht zugeordnet werden konnten

**12. Einfuhr 2008 und 2009\*) nach Güterabteilungen  
des Güterverzeichnisses für die Produktionsstatistik\*\*)**

Güterabteilung	Einfuhr			
	2008		2009	
	t	1 000 EUR	t	1 000 EUR
Erzeugnisse der Landwirtschaft und Jagd . . . . .	7 387 749	5 436 814	7 033 658	4 936 448
Forstwirtschaftliche Erzeugnisse . . . . .	405 838	110 509	299 230	87 727
Fische und Fischereierzeugnisse . . . . .	9 146	42 773	11 860	34 688
Kohle . . . . .	15 819 951	1 632 497	9 867 532	1 198 416
Erdöl und Erdgas . . . . .	45 424 627	20 627 366	38 237 902	11 981 384
Erze . . . . .	25 799 601	2 141 662	16 165 015	1 462 529
Steine und Erden, sonstige Bergbauerzeugnisse . . . . .	6 101 534	435 608	4 461 321	311 378
Nahrungsmittel und Futtermittel . . . . .	8 351 546	9 535 579	7 454 256	8 325 588
Getränke . . . . .	752 065	735 082	799 831	681 501
Tabakerzeugnisse . . . . .	17 321	188 836	9 880	121 179
Textilien . . . . .	546 228	2 748 649	480 069	2 373 061
Bekleidung . . . . .	353 476	6 467 431	333 094	5 962 727
Leder und Lederwaren . . . . .	136 567	1 578 779	124 024	1 523 065
Holz und Holz-, Kork-, Korb-, Flechtwaren ohne Möbel . . . . .	1 545 787	975 309	1 275 435	784 729
Papier, Pappe und Waren daraus . . . . .	3 338 801	2 900 004	2 886 315	2 452 548
Kokereierzeugnisse und Mineralölerzeugnisse . . . . .	12 902 199	6 846 783	12 751 057	4 932 043
Chemische Erzeugnisse . . . . .	12 919 972	15 489 391	10 366 029	11 401 058
Pharmazeutische und ähnliche Erzeugnisse . . . . .	135 750	3 220 320	107 335	3 032 631
Gummi- und Kunststoffwaren . . . . .	1 213 025	4 341 011	997 330	3 512 941
Glas und -waren, Keramik, Steine und Erden . . . . .	2 610 062	2 115 557	2 111 949	1 674 961
Metalle . . . . .	18 105 548	23 968 619	11 138 973	12 457 304
Metallerzeugnisse . . . . .	1 765 507	6 163 053	1 221 127	4 451 138
Datenverarbeitungsgeräte, elektrische und optische Erzeugnisse . . . . .	365 313	16 691 417	327 893	14 183 134
Elektrische Ausrüstungen . . . . .	853 299	7 076 290	705 907	5 879 961
Maschinen . . . . .	1 470 157	12 167 210	958 904	8 731 886
Kraftwagen und Kraftwagenteile . . . . .	2 040 486	16 253 776	1 629 220	13 079 453
Sonstige Fahrzeuge . . . . .	460 558	2 143 722	246 484	1 850 084
Möbel . . . . .	958 742	2 272 668	863 899	2 101 169
Energieversorgung . . . . .	–	302 490	–	395 355
Sonstige Waren <sup>1)</sup> . . . . .	7 628 559	11 719 562	11 707 183	17 881 256
<b>Einfuhr insgesamt . . . . .</b>	<b>179 419 412</b>	<b>186 328 767</b>	<b>144 572 711</b>	<b>147 801 341</b>

\*) 2009: vorläufige Ergebnisse – \*\*) Stand: 1. Januar 2009 – 1) einschl. Zuschätzungen für Befreiungen und Waren, die nicht zugeordnet werden konnten

## 13. Ausfuhr 2009\*) nach Erdteilen und Ländern

1 000 EUR

Erdteil Verbrauchsland	Ernährungs- wirtschaft	Gewerbliche Wirtschaft				Ausfuhr insgesamt
		Rohstoffe	Halbwaren	Fertigwaren		
				Vor-	End-	
				erzeugnisse		
<b>Europa</b> .....	<b>7 757 004</b>	<b>935 454</b>	<b>7 658 130</b>	<b>22 090 501</b>	<b>58 045 360</b>	<b>104 173 523</b>
EU-Länder .....	7 214 635	845 269	7 105 165	19 293 265	48 540 051	90 685 459
Frankreich .....	933 448	92 765	946 345	3 064 755	7 099 856	12 941 579
Niederlande .....	1 901 940	309 289	2 533 031	2 427 044	6 020 291	14 669 424
Italien .....	538 755	50 230	272 993	2 603 574	4 342 133	8 315 995
Vereinigtes Königreich .....	660 130	32 093	287 009	2 025 860	5 273 411	8 721 130
Irland .....	74 618	7 631	33 487	71 364	285 001	518 275
Dänemark .....	222 074	11 059	55 536	413 554	1 491 578	2 433 996
Griechenland .....	153 095	3 926	19 743	144 332	567 783	974 077
Portugal .....	58 109	3 287	14 839	165 987	531 833	854 919
Spanien .....	320 465	23 704	209 394	1 075 177	3 280 507	5 226 385
Schweden .....	174 648	30 060	282 602	535 897	1 590 801	2 835 908
Finnland .....	71 016	4 351	86 711	276 867	704 264	1 252 575
Österreich .....	487 387	47 270	390 826	1 306 761	4 192 232	7 376 439
Belgien .....	550 959	169 573	1 095 071	1 635 030	4 243 698	8 315 557
Luxemburg .....	51 671	8 370	411 365	96 856	366 417	1 043 050
Malta .....	1 607	108	118	5 671	21 369	34 272
Estland .....	10 964	706	3 996	28 777	77 820	141 901
Lettland .....	15 103	323	3 402	18 580	59 611	119 530
Litauen .....	35 845	587	4 625	45 059	129 381	255 685
Polen .....	338 113	18 089	265 876	1 559 305	3 022 088	5 783 828
Tschechische Republik .....	194 945	16 973	88 287	813 949	2 210 964	3 754 072
Slowakei .....	47 978	2 279	24 623	227 045	607 816	1 027 455
Ungarn .....	168 006	6 447	34 597	354 889	1 229 732	1 977 150
Rumänien .....	144 459	2 457	20 544	190 094	629 045	1 138 073
Bulgarien .....	19 975	1 708	5 263	78 042	176 776	331 198
Slowenien .....	32 684	1 850	13 789	123 465	321 847	558 377
Zypern .....	6 641	133	1 092	5 331	63 799	84 608
übrige Länder Europas .....	542 369	90 185	552 966	2 797 235	9 505 309	13 488 064
Island .....	1 627	106	702	4 523	46 317	53 275
Norwegen .....	21 213	1 221	21 319	163 747	643 328	850 829
Liechtenstein .....	5 049	177	399	11 234	33 160	50 019
Schweiz .....	166 734	19 634	343 369	1 194 478	2 713 733	4 437 949
Färöer .....	57	-	29	215	1 176	1 477
Andorra .....	281	-	1	23	1 951	2 256
Gibraltar .....	4	-	98	101	950	1 153
Vatikanstadt .....	6	-	-	13	410	429
San Marino .....	57	21	10	571	3 822	4 481
Türkei .....	15 451	45 456	57 009	573 158	1 881 397	2 572 471
Albanien .....	401	78	575	2 145	25 093	28 292
Ukraine .....	35 892	2 969	20 297	120 630	465 277	645 066
Belarus .....	7 692	3 687	7 538	36 855	291 430	347 203
Republik Moldau .....	1 215	111	911	2 853	19 099	24 189
Russische Föderation .....	238 045	13 243	81 000	483 023	2 915 556	3 730 868
Kroatien .....	30 501	1 244	10 153	80 672	229 017	351 587
Bosnien und Herzegowina .....	5 032	1 193	3 996	19 986	70 034	100 241
Kosovo .....	564	42	369	1 035	14 960	16 969
Mazedonien .....	3 863	307	856	14 969	35 082	55 076
Montenegro .....	2 335	-	143	810	9 159	12 446
Serbien .....	6 350	696	4 192	86 195	104 358	201 791

\*) vorläufige Ergebnisse



## Noch: 13. Ausfuhr 2009\*) nach Erdteilen und Ländern

1 000 EUR

Erdteil Verbrauchsland	Ernährungs- wirtschaft	Gewerbliche Wirtschaft				Ausfuhr insgesamt
		Rohstoffe	Halbwaren	Fertigwaren		
				Vor-	End-	
				erzeugnisse		
<b>Afrika</b> .....	<b>48 814</b>	<b>21 941</b>	<b>86 207</b>	<b>657 154</b>	<b>1 904 812</b>	<b>2 718 928</b>
Nordafrika .....	20 114	14 983	49 450	393 533	866 959	1 345 039
Ceuta .....	16	–	38	388	1 040	1 482
Melilla .....	–	265	2	–	477	743
Marokko .....	7 259	1 315	9 850	42 233	137 074	197 731
Algerien .....	2 674	1 535	5 212	171 574	120 348	301 343
Tunesien .....	1 083	3 683	1 416	60 159	111 530	177 872
Libysch-Arabische Dschamahirija	4 144	2 109	7 211	23 451	130 973	167 888
Ägypten .....	4 937	6 076	25 723	95 727	365 517	497 981
Westafrika .....	6 501	1 209	8 981	52 944	227 988	297 622
Mauretanien .....	44	–	24	346	7 267	7 681
Mali .....	84	–	2	960	4 805	5 851
Burkina Faso .....	–	–	23	434	927	1 384
Niger .....	–	–	8	87	772	867
Kap Verde .....	239	–	–	128	999	1 366
Senegal .....	56	12	279	3 365	26 248	29 960
Gambia .....	28	6	6	132	1 185	1 356
Guinea-Bissau .....	–	–	23	20	156	199
Guinea .....	243	29	160	510	1 099	2 041
Sierra Leone .....	66	–	–	25	627	719
Liberia .....	305	–	4	53	1 021	1 382
Côte d'Ivoire .....	744	187	321	3 082	16 480	20 814
Ghana .....	2 055	310	453	7 772	18 783	29 373
Togo .....	222	78	60	92	4 010	4 462
Benin .....	53	8	–	147	2 051	2 258
Nigeria .....	2 363	579	7 618	35 792	141 558	187 908
Zentral-, Ost-, und Südafrika ...	22 200	5 750	27 775	210 677	809 864	1 076 266
Sudan .....	143	12	173	2 053	10 444	12 826
Tschad .....	103	19	1 284	1 531	2 265	5 202
Kamerun .....	177	170	38	2 305	7 063	9 753
Zentralafrikanische Republik ..	5	–	–	7	210	222
Äquatorialguinea .....	374	–	86	131	737	1 328
Sao Tome und Principe .....	10	–	–	2	10	23
Gabun .....	150	11	199	96	1 823	2 279
Republik Kongo .....	400	–	54	5 017	4 686	10 157
Demokratische Republik Kongo	645	4	77	1 211	5 511	7 448
Ruanda .....	34	3	24	306	4 054	4 420
Burundi .....	4	6	–	62	1 089	1 160
St. Helena .....	–	–	–	89	8	97
Angola .....	5 015	1	219	19 441	27 766	52 443
Äthiopien .....	467	60	66	1 535	21 013	23 141
Eritrea .....	1	–	–	202	2 865	3 068
Dschibuti .....	38	–	97	124	889	1 148
Somalia .....	–	–	–	18	20	38
Kenia .....	164	1 100	1 785	3 388	28 007	34 445
Uganda .....	–	409	40	1 301	6 163	7 914
Vereinigte Republik Tansania ..	127	188	251	3 895	18 072	22 533
Seychellen .....	39	–	19	64	3 661	3 783

Anmerkung S. 404

## Noch: 13. Ausfuhr 2009\*) nach Erdteilen und Ländern

1 000 EUR

Erdteil Verbrauchsland	Ernährungs- wirtschaft	Gewerbliche Wirtschaft				Ausfuhr insgesamt
		Rohstoffe	Halbwaren	Fertigwaren		
				Vor-	End-	
				erzeugnisse		
noch: Zentral-, Ost- u. Südafrika						
Britisches Territorium im Indischen Ozean .....	-	-	1	27	1 281	1 310
Mosambik .....	968	-	2	38	8 070	9 078
Madagaskar .....	69	3	15	238	4 220	4 545
Mauritius .....	159	6	134	969	4 155	5 424
Komoren .....	-	-	-	-	37	37
Mayotte .....	133	-	-	1	805	939
Sambia .....	-	-	639	3 003	5 090	8 732
Simbabwe .....	3	12	11	35	4 306	4 368
Malawi .....	-	-	-	12	377	389
Südafrika .....	12 088	3 740	22 473	162 650	601 789	802 740
Namibia .....	868	1	70	379	26 167	27 484
Botsuana .....	-	-	18	247	5 795	6 060
Swasiland .....	-	-	-	224	304	528
Lesotho .....	17	5	-	74	1 112	1 207
<b>Amerika .....</b>	<b>166 404</b>	<b>97 693</b>	<b>440 766</b>	<b>2 674 873</b>	<b>7 801 214</b>	<b>11 180 950</b>
Nordamerika .....	134 247	68 351	330 272	1 686 184	5 175 829	7 394 884
Vereinigte Staaten .....	104 806	67 416	311 640	1 565 744	4 661 406	6 711 012
Kanada .....	29 414	935	18 632	120 440	514 197	683 617
Grönland .....	28	-	-	-	129	156
St. Pierre und Miquelon .....	-	-	-	-	98	98
Mittel- und Südamerika .....	32 157	29 341	110 494	988 688	2 625 385	3 786 066
Mexiko .....	1 905	5 024	12 709	270 279	571 109	861 026
Bermuda .....	9	-	64	1	885	960
Guatemala .....	172	211	3 580	8 537	15 475	27 976
Belize .....	69	-	10	804	668	1 551
Honduras .....	803	1	3	2 009	8 864	11 680
El Salvador .....	103	463	158	2 311	10 961	13 996
Nicaragua .....	15	24	72	390	1 913	2 414
Costa Rica .....	410	81	360	6 447	9 181	16 478
Panama .....	213	105	126	760	17 827	19 031
Anguilla .....	-	-	-	21	78	100
Kuba .....	104	15	238	2 072	10 139	12 568
St. Kitts und Nevis .....	-	-	-	2	162	164
Haiti .....	44	3	1	32	923	1 003
Bahamas .....	194	1	6	204	2 098	2 503
Turks- und Caicosinseln .....	-	-	106	30	260	396
Dominikanische Republik .....	150	58	345	1 633	17 623	19 810
Amerikanische Jungferninseln .....	-	-	-	-	25	25
Antigua und Barbuda .....	304	-	3	15	172	493
Dominica .....	70	-	-	84	150	303
Kaimaninseln .....	-	-	12	8	1 094	1 114
Jamaika .....	226	-	75	377	2 173	2 851
St. Lucia .....	-	-	-	9	702	711
St. Vincent und die Grenadinen .....	-	-	-	-	71	71
Britische Jungferninseln .....	-	-	1	86	8 565	8 651
Barbados .....	52	-	110	120	577	859
Montserrat .....	-	-	-	-	4	4
Trinidad und Tobago .....	90	15	1 680	1 092	63 842	66 720
Grenada .....	107	-	-	7	87	201
Aruba .....	406	-	38	11	366	820

Anmerkung S. 404

## Noch: 13. Ausfuhr 2009\*) nach Erdteilen und Ländern

1 000 EUR

Erdteil Verbrauchsland	Ernährungs- wirtschaft	Gewerbliche Wirtschaft				Ausfuhr insgesamt
		Rohstoffe	Halbwaren	Fertigwaren		
				Vor- erzeugnisse	End-	
noch: Mittel- und Südamerika						
Niederländische Antillen	500	-	43	186	3 707	4 436
Kolumbien	795	2 558	6 165	77 309	143 676	230 503
Venezuela	155	3 267	9 229	38 861	133 713	185 225
Guyana	37	-	-	28	218	284
Suriname	316	-	197	225	5 254	5 992
Ecuador	143	1 328	3 575	6 008	24 933	35 987
Peru	427	1 539	4 156	9 971	87 667	103 761
Brasilien	20 027	11 409	53 666	445 694	1 062 080	1 592 876
Chile	1 977	867	4 645	29 398	163 223	200 109
Bolivien	78	25	821	4 309	6 233	11 466
Paraguay	56	21	1 179	10 612	4 286	16 154
Uruguay	800	214	524	19 647	7 948	29 133
Argentinien	1 398	2 112	6 594	49 097	236 263	295 465
Falklandinseln	-	-	7	-	189	196
<b>Asien</b>	<b>218 118</b>	<b>179 636</b>	<b>596 684</b>	<b>4 256 963</b>	<b>14 196 187</b>	<b>19 447 588</b>
Naher und Mittlerer Osten						
Libanon	3 937	334	2 195	13 641	49 827	69 932
Arabische Republik Syrien	904	12 158	4 036	26 680	53 048	96 826
Irak	1 111	34	734	4 612	59 399	65 889
Islamische Republik Iran	22 419	40 748	10 861	205 370	604 477	883 875
Israel	12 803	3 711	10 513	104 977	214 458	346 463
Besetzte palästinensische Gebiete						
Jordanien	888	2 035	562	11 477	66 935	81 897
Saudi-Arabien	7 031	2 480	20 710	167 347	594 030	791 597
Kuwait	2 549	420	4 625	33 188	84 998	125 780
Bahrain	818	27	1 688	2 088	24 623	29 245
Katar	1 778	192	4 185	10 935	222 375	239 465
Vereinigte Arabische Emirate	8 820	3 710	25 574	123 611	644 626	806 340
Oman	311	48	851	9 050	63 832	74 092
Jemen	559	8	84	1 928	18 981	21 560
übrige Länder Asiens						
Georgien	3 296	358	606	1 602	21 805	27 667
Armenien	371	6	214	1 287	8 809	10 688
Aserbaidschan	7 825	248	727	2 999	25 884	37 683
Kasachstan	8 154	551	15 591	33 029	297 967	355 293
Turkmenistan	91	1	165	6 504	9 028	15 788
Usbekistan	1 894	101	239	18 034	38 747	59 017
Tadschikistan	2	2	186	323	1 422	1 935
Kirgisische Republik	187	2	566	694	5 125	6 574
Timor-Leste	-	-	3	79	448	530
Afghanistan	9 660	4	53	641	13 683	24 041
Pakistan	140	1 579	7 215	56 127	120 679	185 740
Indien	675	17 051	75 360	517 872	1 415 593	2 026 551
Bangladesch	26	426	1 803	5 205	23 435	30 896
Malediven	68	10	6	34	880	998
Sri Lanka	115	863	1 937	3 754	20 481	27 149
Nepal	59	-	1	892	616	1 567
Bhutan	-	-	-	49	43	92
Myanmar	35	-	132	923	1 983	3 073
Thailand	3 189	7 247	19 780	95 067	280 045	405 327
Demokratische Volksrepublik Laos	-	-	14	131	1 871	2 016
Vietnam	6 566	1 499	13 818	37 274	122 260	181 417
Kambodscha	11	-	-	23	566	600
Indonesien	1 731	3 494	8 256	86 289	190 871	290 641
Malaysia	2 183	14 963	10 578	64 269	217 139	309 131
Brunei Darussalam	86	9	90	618	2 192	2 995
Singapur	3 630	1 379	10 363	138 995	448 992	603 359

Anmerkung S. 404

## Noch: 13. Ausfuhr 2009\*) nach Erdteilen und Ländern

1 000 EUR

Erdteil Verbrauchsland	Ernährungs- wirtschaft	Gewerbliche Wirtschaft				Ausfuhr insgesamt
		Rohstoffe	Halbwaren	Fertigwaren		
				Vor-	End-	
				erzeugnisse		
noch: übrige Länder Asiens						
Philippinen .....	2 483	1 860	1 261	13 232	67 004	85 839
Mongolei .....	1 706	34	2	58	3 519	5 320
Volksrepublik China .....	7 211	41 966	156 623	1 488 729	5 220 196	6 914 725
Demokratische Volksrep. Korea	242	10	591	380	2 652	3 875
Republik Korea .....	7 503	4 928	59 746	292 819	1 152 798	1 517 795
Japan .....	18 891	3 549	53 719	357 606	980 527	1 414 291
Taiwan .....	2 661	3 762	60 439	189 428	442 089	698 378
Hongkong .....	63 350	7 826	9 972	126 434	351 797	559 380
Macau .....	125	-	1	650	996	1 771
<b>Australien, Ozeanien und übrige Gebiete ..</b>	<b>34 504</b>	<b>8 645</b>	<b>21 158</b>	<b>105 638</b>	<b>880 968</b>	<b>1 050 913</b>
Australien .....	32 577	7 527	18 797	91 097	773 037	923 034
Papua-Neuguinea .....	-	-	22	1	14 943	14 966
Nauru .....	-	-	-	162	62	224
Neuseeland .....	1 549	995	2 018	11 530	66 666	82 758
Salomonen .....	18	-	-	-	69	87
Tuvalu .....	-	-	-	-	184	184
Neukaledonien .....	31	51	235	508	9 538	10 363
Wallis und Futuna .....	-	-	-	-	52	52
Kiribati .....	-	-	-	3	33	36
Pitcairnseln .....	-	-	-	2	15	17
Fidschi .....	32	-	-	225	142	398
Vanuatu .....	-	-	-	4	2 686	2 690
Tonga .....	-	9	-	13	49	72
Samoa .....	-	-	-	242	20	263
Nördliche Marianen .....	-	-	-	-	-	-
Französisch-Polynesien .....	7	-	-	443	5 546	5 997
Föderierte Staaten von Mikronesien	-	-	-	-	7	7
Marshallinseln .....	-	-	22	11	487	520
Palau .....	-	-	8	-	16	24
Amerikanisch-Samoa .....	20	-	-	189	106	315
Guam .....	-	-	6	-	345	350
Amerikan. Überseeinseln, kleinere	-	-	-	-	33	33
Kokosinseln (Keelinginseln) ...	1	-	-	11	142	154
Weihnachtsinsel .....	-	-	-	-	37	37
Heard and McDonaldinseln ....	-	-	-	-	-	-
Norfolkinsel .....	-	-	-	-	60	60
Cookinseln .....	22	25	44	66	1 444	1 600
Niue .....	9	-	-	139	343	490
Tokelauinseln .....	26	-	5	852	1 893	2 776
Antarktis .....	-	-	-	-	65	65
Bouvetinsel .....	41	-	-	40	38	119
Südgeorgien und die Südlichen Sandwichinseln ....	-	38	-	-	100	139
Französische Südgebiete .....	172	-	2	100	2 809	3 083
<b>Verschiedenes .....</b>	<b>446</b>	<b>-</b>	<b>112</b>	<b>19</b>	<b>4 361</b>	<b>4 938</b>
Schiffs- und Luftfahrzeugbedarf .	400	-	112	15	3 807	4 334
nicht ermittelte Länder .....	46	-	-	4	555	605
<b>Ausfuhr insgesamt .....</b>	<b>8 225 290</b>	<b>1 243 368</b>	<b>8 803 057</b>	<b>29 785 147</b>	<b>82 832 902</b>	<b>138 576 841</b>

Anmerkung S. 404

**14. Einfuhr 2009\*) nach Erdteilen und Ländern****1 000 EUR**

Erdteil Herstellungsland	Ernährungs- wirtschaft	Gewerbliche Wirtschaft				Einfuhr insgesamt
		Rohstoffe	Halbwaren	Fertigwaren		
				Vor-	End-	
				erzeugnisse		
<b>Europa</b>	<b>12 090 571</b>	<b>11 275 342</b>	<b>12 027 033</b>	<b>14 085 794</b>	<b>46 785 838</b>	<b>108 878 010</b>
EU-Länder	11 498 915	7 169 923	10 361 407	13 062 394	42 296 015	96 843 157
Frankreich	1 326 499	83 867	1 481 438	2 008 860	4 887 978	10 917 763
Niederlande	4 584 213	4 085 697	4 409 106	2 175 870	5 077 376	23 543 271
Italien	918 000	54 608	337 042	1 459 430	4 013 498	8 347 710
Vereinigtes Königreich	294 932	1 954 629	1 107 505	625 932	5 202 337	9 933 077
Irland	342 338	36 862	41 837	29 216	833 258	1 442 715
Dänemark	585 348	503 483	56 514	97 828	867 247	2 376 875
Griechenland	105 056	4 758	38 838	58 091	90 538	350 953
Portugal	43 101	750	59 318	91 341	529 130	803 978
Spanien	1 106 576	9 560	311 069	709 767	2 047 346	4 620 367
Schweden	25 760	30 787	199 834	683 654	1 068 050	2 267 970
Finnland	24 109	6 855	129 708	372 912	642 026	1 462 749
Österreich	263 461	24 537	251 333	906 713	1 948 490	4 080 667
Belgien	1 035 969	214 736	1 358 664	2 365 876	4 117 451	10 500 535
Luxemburg	16 350	7 041	31 729	213 438	148 095	522 511
Malta	72	-	84	15 191	21 777	44 008
Estland	3 510	224	9 567	8 657	16 183	54 115
Lettland	12 993	1 523	11 890	15 500	31 091	97 256
Litauen	26 359	1 561	5 785	17 091	153 700	254 285
Polen	419 297	126 690	237 905	421 581	3 549 183	5 620 003
Tschechische Republik	42 547	11 742	156 967	371 873	2 728 017	3 756 500
Slowakei	22 655	803	33 984	109 027	834 025	1 174 056
Ungarn	241 099	2 101	35 143	124 821	1 622 329	2 184 951
Rumänien	15 310	1 835	30 501	61 191	1 238 560	1 498 934
Bulgarien	13 393	1 821	9 946	31 899	225 802	342 181
Slowenien	29 242	3 450	13 175	85 465	389 035	621 500
Zypern	726	-	2 523	1 172	13 494	24 228
übrige Länder Europas	591 657	4 105 419	1 665 626	1 023 400	4 489 823	12 034 853
Island	4 806	896	157 392	109	4 901	168 506
Norwegen	34 376	1 900 896	337 902	67 895	156 567	2 505 673
Liechtenstein	4 843	-	481	2 545	86 369	96 087
Schweiz	285 677	8 172	81 023	478 671	1 922 426	2 883 371
Färöer	974	1	-	-	49	1 028
Andorra	-	-	-	137	132	283
Gibraltar	-	-	166	-	107	276
Vatikanstadt	-	-	-	-	1 070	1 070
San Marino	1	-	5	4	1 544	1 673
Türkei	190 140	9 887	39 120	164 540	1 706 985	2 123 468
Albanien	-	181	188	-	5 097	5 614
Ukraine	25 551	8 532	212 433	48 313	161 500	460 142
Belarus	1 809	650	10 003	22 856	31 611	68 994
Republik Moldau	2 394	11	435	621	19 461	23 618
Russische Föderation	21 920	2 165 980	802 265	200 363	67 929	3 273 183
Kroatien	4 972	1 454	3 558	6 415	78 847	97 987
Bosnien und Herzegowina	867	846	6 217	8 703	81 371	99 085
Kosovo	169	40	2 064	204	1 059	4 005
Mazedonien	1 652	6 927	5 597	1 661	115 331	131 568
Montenegro	257	-	-	186	61	996
Serbien	11 248	945	6 779	20 175	47 407	88 226

\*) vorläufige Ergebnisse

## Noch: 14. Einfuhr 2009\*) nach Erdteilen und Ländern

1 000 EUR

Erdteil Herstellungsland	Ernährungs- wirtschaft	Gewerbliche Wirtschaft				Einfuhr insgesamt
		Rohstoffe	Halbwaren	Fertigwaren		
				Vor-	End-	
				erzeugnisse		
<b>Afrika</b> .....	<b>202 806</b>	<b>982 203</b>	<b>366 471</b>	<b>73 142</b>	<b>438 645</b>	<b>2 076 629</b>
Nordafrika .....	78 666	159 303	53 010	12 066	241 600	551 656
Ceuta .....	22	-	-	-	7	29
Melilla .....	-	-	-	19	-	19
Marokko .....	41 479	8 913	1 009	1 650	46 596	100 727
Algerien .....	51	64 036	34 964	1 004	282	100 473
Tunesien .....	1 777	249	3 731	402	165 853	172 904
Libysch-Arabische Dschamahirija	-	68 934	2 870	170	456	72 938
Ägypten .....	35 337	17 170	10 436	8 822	28 407	104 566
Westafrika .....	19 069	222 321	19 290	4 813	4 500	270 898
Mauretanien .....	180	42 004	-	-	1	42 215
Mali .....	816	827	1 222	158	110	3 526
Burkina Faso .....	519	523	-	-	2	1 044
Niger .....	14	-	7	274	34	330
Kap Verde .....	-	-	-	-	4	4
Senegal .....	1 405	-	-	-	22	1 474
Gambia .....	-	-	-	-	8	8
Guinea-Bissau .....	-	-	-	-	-	-
Guinea .....	17	-	-	-	12	30
Sierra Leone .....	920	3	499	285	3 068	4 786
Liberia .....	61	-	122	118	118	433
Côte d'Ivoire .....	9 765	4 870	1 803	3 794	121	20 421
Ghana .....	2 232	2	4 615	184	249	7 344
Togo .....	1 541	-	-	-	14	1 555
Benin .....	19	202	237	-	4	467
Nigeria .....	1 580	173 890	10 785	-	735	187 261
Zentral-, Ost-, und Südafrika ...	105 071	600 580	294 171	56 263	192 544	1 254 075
Sudan .....	645	24	67	-	24	1 004
Tschad .....	-	-	-	-	-	-
Kamerun .....	479	1 811	4 296	465	863	8 059
Zentralafrikanische Republik ..	-	49	608	-	2	659
Äquatorialguinea .....	-	-	-	3 075	46	3 121
Sao Tome und Principe .....	13	-	-	-	18	31
Gabun .....	-	144 172	136	259	1 099	145 671
Republik Kongo .....	138	6 430	1 891	2	98	8 559
Demokratische Republik Kongo	24	59	210	-	19	323
Ruanda .....	335	-	-	-	39	392
Burundi .....	1 962	-	-	-	52	2 014
St. Helena .....	285	-	-	-	-	285
Angola .....	-	147 246	-	-	3	147 880
Äthiopien .....	7 213	3	76	1 482	1 596	11 245
Eritrea .....	204	-	-	3	2 620	2 826
Dschibuti .....	-	-	-	-	48	48
Somalia .....	6	-	-	-	-	6
Kenia .....	13 542	2 387	3	38	672	16 880
Uganda .....	2 345	35	77	-	14	2 481
Vereinigte Republik Tansania ..	954	20	2 437	-	352	3 844
Seychellen .....	1 099	-	9	1	1 192	2 301

Anmerkung S. 409

## Noch: 14. Einfuhr 2009\*) nach Erdteilen und Ländern

1 000 EUR

Erdteil Herstellungsland	Ernährungs- wirtschaft	Gewerbliche Wirtschaft				Einfuhr insgesamt
		Rohstoffe	Halbwaren	Fertigwaren		
				Vor-	End-	
				erzeugnisse		
noch: Zentral-, Ost- u. Südafrika						
Britisches Territorium im Indischen Ozean .....	-	-	-	-	29	29
Mosambik .....	88	948	20 660	-	572	22 271
Madagaskar .....	1 926	161	5	26	23 378	25 495
Mauritius .....	366	31	-	6	5 842	6 265
Komoren .....	-	-	-	-	-	-
Mayotte .....	-	-	-	-	-	-
Sambia .....	5 455	2	47	-	5	5 509
Simbabwe .....	1 706	154	415	1	390	2 678
Malawi .....	143	-	-	-	1	145
Südafrika .....	63 799	295 657	234 557	50 556	151 636	799 352
Namibia .....	752	1 375	28 233	138	814	31 320
Botsuana .....	-	17	-	2	1 032	1 052
Swasiland .....	1 591	-	2	211	88	1 891
Lesotho .....	-	-	440	-	-	440
<b>Amerika .....</b>	<b>1 006 546</b>	<b>1 905 536</b>	<b>1 244 911</b>	<b>834 554</b>	<b>3 990 786</b>	<b>9 157 565</b>
Nordamerika .....	213 145	712 363	415 618	696 744	3 369 925	5 565 201
Vereinigte Staaten .....	161 303	262 137	344 605	673 007	3 214 357	4 808 074
Kanada .....	51 832	450 155	71 012	23 737	155 567	757 045
Grönland .....	10	71	-	-	1	82
St. Pierre und Miquelon .....	-	-	-	-	-	-
Mittel- und Südamerika .....	793 401	1 193 174	829 293	137 810	620 861	3 592 364
Mexiko .....	16 349	3 027	140 678	36 606	202 811	403 877
Bermuda .....	-	-	-	-	39	39
Guatemala .....	6 620	-	162	1	384	7 204
Belize .....	1 160	-	-	67	4	1 241
Honduras .....	4 415	67	72	6	2 248	6 900
El Salvador .....	364	67	-	1	860	1 335
Nicaragua .....	412	-	10	393	248	1 068
Costa Rica .....	42 157	12	17	20	4 223	46 433
Panama .....	2 170	-	-	-	94	2 275
Anguilla .....	22	-	338	69	2 123	2 553
Kuba .....	1 147	-	42	52	441	1 699
St. Kitts und Nevis .....	-	-	-	-	5	5
Haiti .....	198	-	-	4	6	230
Bahamas .....	5	-	-	12	25	43
Turks- und Caicosinseln .....	-	-	17	-	-	17
Dominikanische Republik .....	8 208	-	100	-	6 473	14 958
Amerikanische Jungferninseln .....	8	-	-	-	11	20
Antigua und Barbuda .....	13	-	-	-	75	88
Dominica .....	62	-	-	-	15	153
Kaimaninseln .....	6	-	-	-	1	6
Jamaika .....	422	-	20 835	8	62	21 334
St. Lucia .....	-	-	-	-	-	-
St. Vincent und die Grenadinen .....	-	-	-	2	-	2
Britische Jungferninseln .....	-	-	-	-	54	55
Barbados .....	53	-	-	-	129	186
Montserrat .....	-	-	-	-	-	-
Trinidad und Tobago .....	77	211	4	71	662	1 538
Grenada .....	102	-	-	-	2	123
Aruba .....	-	-	-	-	8	8

Anmerkung S. 409

## Noch: 14. Einfuhr 2009\*) nach Erdteilen und Ländern

1 000 EUR

Erdteil Herstellungsland	Ernährungs- wirtschaft	Gewerbliche Wirtschaft				Einfuhr insgesamt
		Rohstoffe	Halbwaren	Fertigwaren		
				Vor- erzeugnisse	End-	
noch: Mittel- und Südamerika						
Niederländische Antillen	9	-	1 129	-	32	1 176
Kolumbien	60 719	129 207	2 757	3 508	3 278	200 167
Venezuela	236	310 698	79 055	5 613	92	395 747
Guyana	3 672	-	12	-	20	3 707
Suriname	241	-	23 991	-	116	24 426
Ecuador	32 797	-	13	710	282	33 834
Peru	17 404	33 528	5 362	2 825	6 558	66 105
Brasilien	269 710	658 617	190 506	75 390	330 413	1 527 383
Chile	68 594	12 676	314 493	2 011	551	399 610
Bolivien	6 803	44 351	35	538	353	52 163
Paraguay	1 495	41	7 675	87	51	9 348
Uruguay	8 477	554	38 342	137	402	48 057
Argentinien	238 915	118	3 649	9 675	57 325	316 502
Falklandinseln	362	-	-	3	386	751
<b>Asien</b>	<b>704 092</b>	<b>980 839</b>	<b>635 863</b>	<b>1 501 059</b>	<b>23 086 582</b>	<b>27 032 196</b>
Naher und Mittlerer Osten	73 513	733 964	59 951	59 606	224 355	1 176 868
Libanon	849	-	180	312	543	2 040
Arabische Republik Syrien	1 275	47 559	151	681	12 739	63 176
Irak	6	4 947	3 389	-	57	8 563
Islamische Republik Iran	4 963	224 725	3 032	10 809	27 079	271 727
Israel	64 990	191	5 445	23 168	144 951	243 148
Besetzte palästinensische Gebiete	38	-	-	-	11	49
Jordanien	46	6	9	-	419	771
Saudi-Arabien	634	384 940	21 817	22 187	7 284	439 145
Kuwait	-	71 548	34	44	352	73 184
Bahrain	1	47	2 705	421	1 390	5 243
Katar	-	-	3 469	538	716	5 471
Vereinigte Arabische Emirate	698	-	19 705	265	27 423	61 489
Oman	12	-	1	1 181	1 224	2 476
Jemen	-	-	14	-	168	385
übrige Länder Asiens	630 579	246 875	575 912	1 441 453	22 862 227	25 855 328
Georgien	1 514	-	511	88	322	2 599
Armenien	240	5	978	71	460	1 865
Aserbaidshjan	3 059	110 366	106	148	946	115 967
Kasachstan	1 254	2 087	107 502	2 265	1 176	115 183
Turkmenistan	-	105	24	542	3	696
Usbekistan	14	1 269	1 221	183	1 619	4 349
Tadschikistan	-	1 001	498	-	2	1 502
Kirgisische Republik	310	34	796	1	11	1 152
Timor-Leste	-	-	-	-	6	6
Afghanistan	7	23	-	16	190	237
Pakistan	1 760	3 615	2 407	27 069	169 643	205 474
Indien	110 352	18 121	43 140	172 529	999 286	1 349 058
Bangladesch	6 975	201	322	310	436 538	444 399
Malediven	49	-	-	-	1	123
Sri Lanka	7 626	348	23	416	93 093	101 666
Nepal	52	-	-	30	6 896	6 981
Bhutan	-	-	-	-	34	34
Myanmar	4	34	1	-	29 858	29 897
Thailand	80 189	8 553	4 763	11 812	626 938	733 899
Demokratische Volksrepublik Laos	-	3	-	2	5 758	5 764
Vietnam	32 696	2 393	1 594	1 177	462 227	501 383
Kambodscha	15	-	-	-	29 023	29 038
Indonesien	227 676	8 952	91 866	13 244	426 192	768 387
Malaysia	18 457	11 591	27 935	47 615	543 107	649 984
Brunei Darussalam	3	-	-	-	172	187
Singapur	2 435	590	2 615	5 295	223 355	238 434

Anmerkung S. 409



## Noch: 14. Einfuhr 2009\*) nach Erdteilen und Ländern

1 000 EUR

Erdteil Herstellungsland	Ernährungs- wirtschaft	Gewerbliche Wirtschaft				Einfuhr insgesamt
		Rohstoffe	Halbwaren	Fertigwaren		
				Vor-	End-	
				erzeugnisse		
noch: übrige Länder Asiens						
Philippinen . . . . .	9 173	117	559	241	218 306	228 830
Mongolei . . . . .	–	3 066	–	–	215	3 346
Volksrepublik China . . . . .	108 872	48 042	185 051	657 634	11 839 986	12 874 826
Demokratische Volksrep. Korea	1	–	59	418	8 449	8 927
Republik Korea . . . . .	3 239	4 533	16 684	73 202	1 069 060	1 176 104
Japan . . . . .	12 894	14 077	81 333	349 907	4 344 740	4 820 781
Taiwan . . . . .	558	7 543	4 921	70 400	1 069 993	1 160 195
Hongkong . . . . .	1 073	205	1 001	6 833	245 621	264 703
Macau . . . . .	81	–	–	5	9 002	9 354
<b>Australien,</b>						
<b>Ozeanien und übrige Gebiete . . .</b>	<b>114 023</b>	<b>456 360</b>	<b>11 475</b>	<b>5 112</b>	<b>55 341</b>	<b>647 265</b>
Australien . . . . .	33 815	455 238	10 871	3 745	46 726	554 949
Papua-Neuguinea . . . . .	969	421	23	–	818	2 251
Nauru . . . . .	–	–	–	–	1	1
Neuseeland . . . . .	78 826	633	562	1 081	6 589	88 010
Salomonen . . . . .	14	12	–	–	42	68
Tuvalu . . . . .	–	–	–	–	–	–
Neukaledonien . . . . .	287	–	1	155	209	712
Wallis und Futuna . . . . .	–	–	–	–	–	–
Kiribati . . . . .	–	–	–	–	–	–
Pitcairnseln . . . . .	–	–	18	–	3	20
Fidschi . . . . .	7	32	–	2	111	152
Vanuatu . . . . .	93	–	–	–	4	97
Tonga . . . . .	4	–	–	–	1	5
Samoa . . . . .	–	–	–	–	–	–
Nördliche Marianen . . . . .	–	–	–	–	9	9
Französisch-Polynesien . . . . .	2	24	–	–	349	376
Föderierte Staaten von Mikronesien	–	–	–	–	2	2
Marshallinseln . . . . .	–	–	–	–	22	22
Palau . . . . .	4	–	–	–	–	4
Amerikanisch-Samoa . . . . .	–	–	–	–	1	1
Guam . . . . .	–	–	–	–	–	–
Amerikan. Überseeinseln, kleinere	–	–	–	–	2	2
Kokosinseln (Keelinginseln) . . .	–	–	–	–	–	–
Weihnachtsinsel . . . . .	3	–	–	–	–	3
Heard and McDonaldinseln . . . .	–	–	–	–	–	–
Norfolkinsel . . . . .	–	–	–	–	–	–
Cookinseln . . . . .	–	–	–	–	87	87
Niue . . . . .	–	–	–	124	2	125
Tokelauinseln . . . . .	–	–	–	–	290	290
Antarktis . . . . .	–	–	–	–	–	–
Bouvetinsel . . . . .	–	–	–	–	–	–
Südgeorgien und die						
Südlichen Sandwichinseln . . . .	–	–	–	3	1	4
Französische Südgebiete . . . . .	–	–	–	2	73	75
<b>Verschiedenes . . . . .</b>	<b>3 586</b>	<b>21</b>	<b>100</b>	<b>257</b>	<b>5 711</b>	<b>9 676</b>
Schiffs- und Luftfahrzeugbedarf	4	–	–	–	–	4
nicht ermittelte Länder . . . . .	3 582	21	100	257	5 711	9 672
<b>Einfuhr insgesamt . . . . .</b>	<b>14 121 624</b>	<b>15 600 302</b>	<b>14 285 853</b>	<b>16 499 918</b>	<b>74 362 904</b>	<b>147 801 341</b>

Anmerkung S. 409

**15. Reiseverkehr\*) 2009 nach Betriebsarten, Gemeindegruppen und Reisegebieten**

Betriebsart Gemeindegruppe Reisegebiet	Gästeankünfte		Gästeübernachtungen		Durchschnittliche Aufenthaltsdauer	
	insgesamt	darunter aus dem Ausland	insgesamt	darunter der ausländischen Gäste	insgesamt	darunter der ausländischen Gäste
	Anzahl				Tage	
<b>Insgesamt</b>						
<b>Nordrhein-Westfalen . . . . .</b>	<b>17 263 281</b>	<b>3 405 836</b>	<b>40 222 770</b>	<b>7 451 129</b>	<b>2,3</b>	<b>2,2</b>
<b>nach Betriebsarten</b>						
Hotels . . . . .	9 787 855	2 243 388	17 313 681	4 474 096	1,8	2,0
Gasthöfe . . . . .	253 203	32 921	577 211	88 458	2,3	2,7
Pensionen . . . . .	285 045	23 112	1 088 967	99 828	3,8	4,3
Hotels garnis . . . . .	3 538 739	791 047	6 479 288	1 627 760	1,8	2,1
Erholungs-, Ferien-, Schulungsheime . . . . .	1 370 841	32 164	4 345 647	144 940	3,2	4,5
Ferienhäuser, Ferien- wohnungen, Ferienzentren . .	347 214	102 957	1 588 914	547 943	4,6	5,3
Jugendherbergen . . . . .	987 523	98 252	2 170 162	206 379	2,2	2,1
Vorsorge- und Reha-Kliniken . . . . .	224 927	795	5 430 026	18 750	24,1	23,6
Campingplätze . . . . .	467 934	81 200	1 228 874	242 975	2,6	3,0
<b>nach Gemeindegruppen</b>						
Heilbäder . . . . .	1 894 502	341 891	8 586 946	891 587	4,5	2,6
davon						
Mineral-, Moor-, Sole- und Thermalbäder . . . . .	965 242	168 066	5 087 891	342 592	5,3	2,0
Kneippheilbäder und Kneippkurorte . . . . .	579 447	85 496	2 272 121	264 176	3,9	3,1
heilklimatische Kurorte . . .	349 813	88 329	1 226 934	284 819	3,5	3,2
Luftkurorte . . . . .	500 173	62 290	1 433 436	159 986	2,9	2,6
Erholungsorte . . . . .	761 449	103 718	2 030 970	295 890	2,7	2,9
Großstädte <sup>1)</sup> . . . . .	8 850 964	2 103 771	16 212 342	4 131 867	1,8	2,0
Übrige Gemeinden . . . . .	5 256 193	794 166	11 959 076	1 971 799	2,3	2,5
<b>nach Reisegebieten</b>						
Eifel und Region Aachen . . .	955 885	230 286	2 339 154	540 876	2,4	2,3
Niederrhein . . . . .	1 672 571	310 498	3 322 000	619 736	2,0	2,0
Münsterland . . . . .	1 383 543	150 815	3 055 074	332 123	2,2	2,2
Teutoburger Wald <sup>2)</sup> . . . . .	1 779 823	200 072	6 499 238	498 721	3,7	2,5
Sauerland . . . . .	1 756 263	311 397	5 829 498	1 027 541	3,3	3,3
Siegerland-Wittgenstein . . . .	224 648	34 715	936 376	74 251	4,2	2,1
Bergisches Land . . . . .	542 137	54 035	1 501 075	120 270	2,8	2,2
Bergisches Städtedreieck . . .	294 398	57 720	626 215	116 188	2,1	2,0
Bonn und Rhein-Sieg-Kreis <sup>3)</sup>	1 071 139	166 107	2 221 043	414 591	2,1	2,5
Köln und Region . . . . .	2 721 758	767 030	5 050 298	1 534 268	1,9	2,0
Düsseldorf und Kreis Mettmann . . . . .	2 329 045	730 138	4 023 246	1 391 840	1,7	1,9
Ruhrgebiet . . . . .	2 532 071	393 023	4 819 553	780 724	1,9	2,0

\*) Beherbergungsstätten mit 9 und mehr Gästebetten und Campingplätze (ohne Mieter von Dauerstellplätzen) – 1) mit 100 000 und mehr Einwohner und ohne kreisfreie Stadt Aachen – 2) einschl. Wiehen-, Wesergebirge, Lippisches Bergland, Eggegebirge, Weser und Tecklenburger Land – 3) einschl. Sieg-, Bröl- und Aggertal

**16. Reiseverkehr\*) 2009 nach Verwaltungsbezirken**

Verwaltungsbezirk	Gästeankünfte		Gästeübernachtungen		Durchschnittliche Aufenthaltsdauer	
	insgesamt	darunter aus dem Ausland	insgesamt	darunter der ausländischen Gäste	insgesamt	darunter der ausländischen Gäste
	Anzahl				Tage	
<b>Kreisfreie Städte</b>						
Düsseldorf . . . . .	1 875 737	640 960	3 219 959	1 211 109	1,7	1,9
Duisburg . . . . .	179 565	29 648	361 561	59 730	2,0	2,0
Essen . . . . .	514 761	85 224	1 067 825	180 619	2,1	2,1
Krefeld . . . . .	89 861	19 104	185 590	41 169	2,1	2,2
Mönchengladbach . . . . .	109 163	18 443	208 207	42 566	1,9	2,3
Mülheim an der Ruhr . . . . .	77 722	9 816	149 893	27 545	1,9	2,8
Oberhausen . . . . .	167 809	30 142	260 048	49 679	1,5	1,6
Remscheid . . . . .	54 291	14 431	92 604	24 931	1,7	1,7
Solingen . . . . .	54 783	8 742	110 277	22 167	2,0	2,5
Wuppertal . . . . .	185 324	34 547	423 334	69 090	2,3	2,0
<b>Kreise</b>						
Kleve . . . . .	386 827	84 528	816 844	150 258	2,1	1,8
Mettmann . . . . .	453 308	89 178	803 287	180 731	1,8	2,0
Rhein-Neuss Kreis . . . . .	331 867	82 194	630 439	164 087	1,9	2,0
Viersen . . . . .	164 331	17 870	320 664	35 569	2,0	2,0
Wesel . . . . .	319 432	44 004	596 381	87 422	1,9	2,0
<b>Reg.-Bez. Düsseldorf</b> . . . . .	<b>4 964 781</b>	<b>1 208 831</b>	<b>9 246 913</b>	<b>2 346 672</b>	<b>1,9</b>	<b>1,9</b>
davon						
kreisfreie Städte . . . . .	3 309 016	891 057	6 079 298	1 728 605	1,8	1,9
Kreise . . . . .	1 655 765	317 774	3 167 615	618 067	1,9	1,9
<b>Kreisfreie Städte</b>						
Aachen . . . . .	389 099	124 111	810 836	226 808	2,1	1,8
Bonn . . . . .	580 840	102 864	1 140 052	272 554	2,0	2,6
Köln . . . . .	2 343 504	679 415	4 133 244	1 336 762	1,8	2,0
Leverkusen . . . . .	93 890	18 567	175 145	37 045	1,9	2,0
<b>Kreise</b>						
Aachen . . . . .	216 216	57 585	527 103	133 755	2,4	2,3
Düren . . . . .	115 072	22 286	247 292	51 042	2,1	2,3
Rhein-Erft-Kreis . . . . .	378 254	87 615	917 054	197 506	2,4	2,3
Euskirchen . . . . .	235 498	26 304	753 923	129 271	3,2	4,9
Heinsberg . . . . .	91 525	14 707	202 314	38 935	2,2	2,6
Oberbergischer Kreis . . . . .	268 363	16 328	882 396	42 665	3,3	2,6
Rhein.-Berg. Kreis . . . . .	179 884	19 140	443 534	40 560	2,5	2,1
Rhein-Sieg-Kreis . . . . .	490 299	63 243	1 080 991	142 037	2,2	2,2
<b>Reg.-Bez. Köln</b> . . . . .	<b>5 382 444</b>	<b>1 232 165</b>	<b>11 313 884</b>	<b>2 648 940</b>	<b>2,1</b>	<b>2,1</b>
davon						
kreisfreie Städte . . . . .	3 407 333	924 957	6 259 277	1 873 169	1,8	2,0
Kreise . . . . .	1 975 111	307 208	5 054 607	775 771	2,6	2,5
<b>Kreisfreie Städte</b>						
Bottrop . . . . .	43 593	13 842	73 274	21 525	1,7	1,6
Gelsenkirchen . . . . .	112 827	17 322	256 414	31 941	2,3	1,8
Münster . . . . .	522 937	56 352	1 145 934	109 817	2,2	1,9

\*) Beherbergungsstätten mit 9 und mehr Gästebetten und Campingplätze (ohne Mieter von Dauerstellplätzen)

## Noch: 16. Reiseverkehr\*) 2009 nach Verwaltungsbezirken

Verwaltungsbezirk	Gästeankünfte		Gästeübernachtungen		Durchschnittliche Aufenthaltsdauer	
	insgesamt	darunter aus dem Ausland	insgesamt	darunter der ausländischen Gäste	insgesamt	darunter der ausländischen Gäste
	Anzahl				Tage	
<b>Kreise</b>						
Borken .....	279 255	36 008	531 957	70 593	1,9	2,0
Coesfeld .....	166 034	10 582	459 410	22 373	2,8	2,1
Recklinghausen .....	289 849	41 299	614 128	125 977	2,1	3,1
Steinfurt .....	287 842	34 540	648 694	83 284	2,3	2,4
Warendorf .....	127 475	13 333	269 079	46 056	2,1	3,5
<b>Reg.-Bez. Münster</b> .....	<b>1 829 812</b>	<b>223 278</b>	<b>3 998 890</b>	<b>511 566</b>	<b>2,2</b>	<b>2,3</b>
davon						
kreisfreie Städte .....	679 357	87 516	1 475 622	163 283	2,2	1,9
Kreise .....	1 150 455	135 762	2 523 268	348 283	2,2	2,6
<b>Kreisfreie Stadt</b>						
Bielefeld .....	269 492	39 230	487 867	79 143	1,8	2,0
<b>Kreise</b>						
Gütersloh .....	231 610	30 373	426 858	64 323	1,8	2,1
Herford .....	110 501	9 937	456 277	23 040	4,1	2,3
Höxter .....	242 668	12 839	1 140 617	52 285	4,7	4,1
Lippe .....	376 488	43 824	1 656 830	139 853	4,4	3,2
Minden-Lübbecke .....	278 789	32 324	1 516 392	56 840	5,4	1,8
Paderborn .....	270 275	31 545	814 397	83 237	3,0	2,6
<b>Reg.-Bez. Detmold</b> .....	<b>1 779 823</b>	<b>200 072</b>	<b>6 499 238</b>	<b>498 721</b>	<b>3,7</b>	<b>2,5</b>
davon						
kreisfreie Stadt .....	269 492	39 230	487 867	79 143	1,8	2,0
Kreise .....	1 510 331	160 842	6 011 371	419 578	4,0	2,6
<b>Kreisfreie Städte</b>						
Bochum .....	315 978	46 606	512 483	82 731	1,6	1,8
Dortmund .....	487 831	89 927	749 276	151 681	1,5	1,7
Hagen .....	83 514	11 890	239 903	22 266	2,9	1,9
Hamm .....	71 629	14 087	123 185	21 503	1,7	1,5
Herne .....	46 850	4 980	89 060	8 457	1,9	1,7
<b>Kreise</b>						
Ennepe-Ruhr-Kreis .....	162 622	12 292	384 411	26 097	2,4	2,1
Hochsauerlandkreis .....	997 852	238 509	3 463 778	847 169	3,5	3,6
Märkischer Kreis .....	189 748	26 291	414 187	61 002	2,2	2,3
Olpe .....	235 985	24 486	567 809	64 817	2,4	2,6
Siegen-Wittgenstein .....	224 648	34 715	936 376	74 251	4,2	2,1
Soest .....	332 678	22 111	1 383 724	54 553	4,2	2,5
Unna .....	157 086	15 596	299 653	30 703	1,9	2,0
<b>Reg.-Bez. Arnsberg</b> .....	<b>3 306 421</b>	<b>541 490</b>	<b>9 163 845</b>	<b>1 445 230</b>	<b>2,8</b>	<b>2,7</b>
davon						
kreisfreie Städte .....	1 005 802	167 490	1 713 907	286 638	1,7	1,7
Kreise .....	2 300 619	374 000	7 449 938	1 158 592	3,2	3,1
<b>Nordrhein-Westfalen</b> .....	<b>17 263 281</b>	<b>3 405 836</b>	<b>40 222 770</b>	<b>7 451 129</b>	<b>2,3</b>	<b>2,2</b>
davon						
kreisfreie Städte .....	8 671 000	2 110 250	16 015 971	4 130 838	1,8	2,0
Kreise .....	8 592 281	1 295 586	24 206 799	3 320 291	2,8	2,6

Anmerkung S. 415

### 17. Reiseverkehr in Beherbergungsstätten und auf Campingplätzen 2009 nach ständigem Wohnsitz der Gäste (Herkunftsländern)

Herkunftsland (ständiger Wohnsitz)	Beherbergungsstätten <sup>1)</sup>			Campingplätze <sup>2)</sup>		
	Gäste- ankünfte	Gästeüber- nachtungen	durch- schnittliche Aufenthalts- dauer	Gäste- ankünfte	Gästeüber- nachtungen	durch- schnittliche Aufenthalts- dauer
	Anzahl	Anzahl	Tage	Anzahl	Anzahl	Tage
Bundesrepublik Deutschland	13 470 711	31 785 742	2,4	386 734	985 899	2,5
Ausland	3 324 636	7 208 154	2,2	81 200	242 975	3,0
<b>Europa</b>						
Belgien	243 389	476 101	2,0	6 201	15 143	2,4
Bulgarien	8 987	20 069	2,2	19	21	1,1
Dänemark	60 816	112 596	1,9	2 534	5 647	2,2
Estland	5 722	11 377	2,0	40	60	1,5
Finnland	27 796	55 377	2,0	487	806	1,7
Frankreich	177 616	317 666	1,8	1 962	3 796	1,9
Griechenland	24 643	59 392	2,4	32	62	1,9
Irland, Republik	19 866	49 826	2,5	255	608	2,4
Island	10 387	24 898	2,4	26	45	1,7
Italien	136 115	289 333	2,1	1 371	2 162	1,6
Lettland	5 056	9 302	1,8	19	30	1,6
Litauen	7 745	14 141	1,8	59	84	1,4
Luxemburg	38 582	57 540	1,5	274	503	1,8
Malta	923	2 415	2,6	42	118	2,8
Niederlande	761 283	1 773 267	2,3	56 037	188 314	3,4
Norwegen	27 704	53 447	1,9	695	1 110	1,6
Österreich	113 098	227 338	2,0	974	1 761	1,8
Polen	83 272	194 120	2,3	345	3 090	9,0
Portugal	16 488	36 945	2,2	125	200	1,6
Rumänien	22 154	74 150	3,3	32	62	1,9
Russland	69 231	161 886	2,3	77	132	1,7
Schweden	67 544	111 756	1,7	998	1 608	1,6
Schweiz	139 745	261 389	1,9	1 327	2 614	2,0
Slowakische Republik	8 072	19 378	2,4	20	40	2,0
Slowenien	7 273	16 950	2,3	57	75	1,3
Spanien	101 210	206 644	2,0	777	1 547	2,0
Tschechische Republik	33 240	75 278	2,3	167	310	1,9
Türkei	41 361	93 490	2,3	19	38	2,0
Ukraine	9 900	23 924	2,4	27	38	1,4
Ungarn	20 490	48 676	2,4	104	181	1,7
Vereinigtes Königreich	326 487	616 289	1,9	4 902	10 860	2,2
Zypern	1 854	5 279	2,8	-	-	-
sonstige europäische Länder <sup>3)</sup>	40 142	130 482	3,3	21	43	2,0
<b>Afrika</b>						
Republik Südafrika	5 938	17 548	3,0	27	51	1,9
sonstige afrikanische Länder	20 354	65 105	3,2	10	14	1,4
<b>Asien</b>						
Arabische Golfstaaten <sup>4)</sup>	37 178	108 113	2,9	3	4	1,3
China, Volksrepublik und Hongkong	48 301	126 736	2,6	9	127	14,1
Indien	19 301	55 281	2,9	9	9	1,0
Israel	13 613	33 171	2,4	95	165	1,7
Japan	47 924	109 785	2,3	7	10	1,4
Südkorea	9 696	32 301	3,3	25	54	2,2
Taiwan	13 158	27 219	2,1	2	3	1,5
sonstige asiatische Länder <sup>5)</sup>	42 500	122 145	2,9	16	95	5,9
<b>Amerika</b>						
Kanada	21 490	53 175	2,5	69	123	1,8
USA	164 747	373 121	2,3	102	187	1,8
Mittelamerika und Karibik	6 955	20 370	2,9	-	-	-
Brasilien	15 010	39 950	2,7	25	44	1,8
sonstige südamerikanische Länder	12 473	34 829	2,8	8	21	2,6
Australien	17 153	41 161	2,4	195	297	1,5
Neuseeland und Ozeanien	2 845	7 435	2,6	49	110	2,2
Ohne Angabe	167 809	309 988	1,8	524	553	1,1
<b>Insgesamt</b>	<b>16 795 347</b>	<b>38 993 896</b>	<b>2,3</b>	<b>467 934</b>	<b>1 228 874</b>	<b>2,6</b>

1) Beherbergungsstätten mit 9 und mehr Gästebetten – 2) ohne Mieter von Dauerstellplätzen – 3) einschl. der europäischen Staaten der ehemaligen Sowjetunion: Ukraine, Moldau, Weißrussland – 4) Bahrain, Irak, Katar, Kuwait, Oman, Saudi-Arabien, Vereinigte Arabische Emirate – 5) einschl. der asiatischen Staaten der ehemaligen Sowjetunion: Armenien, Aserbaidschan, Georgien, Kasachstan, Kirgisistan, Tadschikistan, Turkmenistan, Usbekistan

### 18. Beherbergungskapazität 2009 nach Betriebsarten, Gemeindegruppen und Reisegebieten

Betriebsart Gemeindegruppe Reisegebiet	Beherbergungsstätten <sup>1)</sup>				Campingplätze <sup>2)</sup>	
	geöffnete Betriebe	angebotene Zimmer <sup>3)</sup>	angebotene Betten	durchschnittliche Auslastung der Betten	geöffnete Betriebe	Stellplätze
	Juli 2009			2009	Juli 2009	
	Anzahl			%	Anzahl	
<b>Insgesamt</b>						
<b>Nordrhein-Westfalen</b> . . . . .	<b>5 059</b>	<b>116 130</b>	<b>282 969</b>	<b>37,9</b>	<b>258</b>	<b>14 809</b>
<b>nach Betriebsarten</b>						
Hotels . . . . .	2 207	77 805	136 951	34,6	–	–
Gasthöfe . . . . .	489	4 414	8 029	19,9	–	–
Pensionen . . . . .	474	5 822	10 377	30,3	–	–
Hotels garnis . . . . .	943	28 089	47 684	37,5	–	–
Erholungs-, Ferien-, Schulungsheime und Boardinghouses . . . . .	351	–	31 547	37,2	–	–
Ferienhäuser, Ferienwohnungen, Ferienzentren . . . . .	283	–	13 094	33,7	–	–
Jugendherbergen . . . . .	219	–	17 468	34,7	–	–
Vorsorge- und Reha-Kliniken . . . . .	93	–	17 819	84,0	–	–
Campingplätze . . . . .	–	–	–	–	258	14 809
<b>nach Gemeindegruppen</b>						
Heilbäder . . . . .	884	14 306	48 574	48,3	30	2 038
davon						
Mineral-, Moor-, Sole- und Thermalbäder . . . . .	381	7 935	24 729	56,7	9	474
Kneippheilbäder und Kneippkurorte	350	4 358	15 044	40,6	15	1 256
heilklimatische Kurorte . . . . .	153	2 013	8 801	38,0	6	308
Luftkurorte . . . . .	304	3 192	11 172	32,7	25	1 500
Erholungsorte . . . . .	335	3 961	15 229	33,7	30	1 798
Großstädte <sup>4)</sup> . . . . .	1 349	57 053	111 123	39,4	23	1 654
Übrige Gemeinden . . . . .	2 187	37 618	96 871	32,2	150	7 819
<b>nach Reisegebieten</b>						
Eifel und Region Aachen . . . . .	367	5 610	16 874	36,2	26	1 414
Niederrhein . . . . .	536	11 553	25 824	32,3	47	2 822
Münsterland . . . . .	533	8 811	24 004	33,4	36	1 919
Teutoburger Wald <sup>5)</sup> . . . . .	845	14 585	42 092	41,5	50	2 593
Sauerland . . . . .	886	11 406	40 937	37,8	38	3 121
Siegerland-Wittgenstein . . . . .	128	1 677	5 444	45,9	7	277
Bergisches Land . . . . .	220	3 465	11 246	36,1	11	653
Bergisches Städtedreieck . . . . .	83	2 351	5 088	33,4	1	20
Bonn und Rhein-Sieg-Kreis <sup>6)</sup> . . . . .	252	7 495	16 018	37,7	11	326
Köln und Region . . . . .	353	16 071	31 809	42,6	7	592
Düsseldorf und Kreis Mettmann . . . . .	314	16 384	28 530	38,1	3	136
Ruhrgebiet . . . . .	542	16 722	35 103	37,3	21	936

1) Beherbergungsstätten mit 9 und mehr Gästebetten – 2) Campingplätze (ohne Mieter von Dauerstellplätzen) – 3) nur bei Betrieben der klassischen Hotellerie – 4) mit 100 000 und mehr Einwohner und ohne kreisfreie Stadt Aachen – 5) einschl. Wiehen-, Wesergebirge, Lippisches Bergland, Eggegebirge, Weser und Tecklenburger Land – 6) einschl. Sieg-, Bröl- und Aggertal

## 19. Beherbergungskapazität 2009 nach Verwaltungsbezirken

Verwaltungsbezirk	Beherbergungsstätten <sup>1)</sup>				Campingplätze <sup>2)</sup>	
	geöffnete Betriebe	angebotene Zimmer <sup>3)</sup>	angebotene Betten	durchschnittliche Auslastung der Betten	geöffnete Betriebe	Stellplätze
	Juli 2009			2009	Juli 2009	
	Anzahl			%	Anzahl	
<b>Kreisfreie Städte</b>						
Düsseldorf .....	216	12 740	21 792	40,0	2	125
Duisburg .....	53	1 218	2 726	35,2	–	–
Essen .....	86	3 598	6 935	41,8	4	365
Krefeld .....	24	905	1 684	29,9	–	–
Mönchengladbach .....	34	1 017	1 933	29,7	–	–
Mülheim an der Ruhr .....	28	680	1 376	29,0	1	30
Oberhausen .....	19	906	1 698	41,1	–	–
Remscheid .....	20	514	900	28,3	–	–
Solingen .....	22	459	1 072	27,6	1	20
Wuppertal .....	41	1 378	3 116	36,8	–	–
<b>Kreise</b>						
Kleve .....	113	1 980	5 489	34,0	16	865
Mettmann .....	98	3 644	6 738	32,0	1	11
Rhein-Neuss Kreis .....	89	2 715	5 296	32,3	2	150
Viersen .....	66	970	2 603	31,9	9	225
Wesel .....	103	2 001	4 512	31,4	11	1 419
<b>Reg.-Bez. Düsseldorf</b> .....	<b>1 012</b>	<b>34 725</b>	<b>67 870</b>	<b>36,0</b>	<b>47</b>	<b>3 210</b>
davon						
kreisfreie Städte .....	543	23 415	43 232	38,1	8	540
Kreise .....	469	11 310	24 638	32,4	39	2 670
<b>Kreisfreie Städte</b>						
Aachen .....	62	2 148	4 545	47,8	1	42
Bonn .....	85	3 760	7 352	42,0	2	180
Köln .....	241	13 522	25 005	44,1	5	472
Leverkusen .....	21	761	1 272	34,7	–	–
<b>Kreise</b>						
Aachen .....	107	1 489	3 954	35,1	9	530
Düren .....	71	895	2 318	24,9	9	525
Rhein-Erft-Kreis .....	112	2 549	6 804	36,9	2	120
Euskirchen .....	127	1 078	6 057	32,4	7	317
Heinsberg .....	54	747	1 581	30,7	9	163
Oberbergischer Kreis .....	119	1 416	6 132	38,8	8	608
Rhein.-Berg. Kreis .....	80	1 288	3 842	32,2	3	45
Rhein-Sieg-Kreis .....	167	3 735	8 666	34,0	9	146
<b>Reg.-Bez. Köln</b> .....	<b>1 246</b>	<b>33 388</b>	<b>77 528</b>	<b>39,0</b>	<b>64</b>	<b>3 148</b>
davon						
kreisfreie Städte .....	409	20 191	38 174	43,8	8	694
Kreise .....	837	13 197	39 354	34,3	56	2 454
<b>Kreisfreie Städte</b>						
Bottrop .....	14	345	645	31,4	–	–
Gelsenkirchen .....	21	930	1 913	36,7	1	80
Münster .....	81	2 446	7 449	41,4	1	120

1) Beherbergungsstätten mit 9 und mehr Gästebetten – 2) Campingplätze (ohne Mieter von Dauerstellplätzen) – 3) nur bei Betrieben der klassischen Hotellerie

## Noch: 19. Beherbergungskapazität 2009 nach Verwaltungsbezirken

Verwaltungsbezirk	Beherbergungsstätten <sup>1)</sup>				Campingplätze <sup>2)</sup>	
	geöffnete Betriebe	angebotene Zimmer <sup>3)</sup>	angebotene Betten	durchschnittliche Auslastung der Betten	geöffnete Betriebe	Stellplätze
	Juli 2009			2009	Juli 2009	
	Anzahl			%	Anzahl	
Kreise						
Borken .....	120	2 015	5 202	28,1	6	206
Coesfeld .....	83	1 257	3 980	31,4	9	169
Recklinghausen .....	92	1 957	4 751	35,3	10	314
Steinfurt .....	167	1 892	4 864	31,1	16	1 315
Warendorf .....	82	1 201	2 509	28,2	4	109
<b>Reg.-Bez. Münster</b> .....	<b>660</b>	<b>12 043</b>	<b>31 313</b>	<b>33,8</b>	<b>47</b>	<b>2 313</b>
davon						
kreisfreie Städte .....	116	3 721	10 007	39,8	2	200
Kreise .....	544	8 322	21 306	31,0	45	2 113
Kreisfreie Stadt						
Bielefeld .....	57	1 732	3 746	35,7	2	145
Kreise						
Gütersloh .....	103	2 092	3 751	30,1	5	165
Herford .....	62	908	2 903	41,9	5	300
Höxter .....	142	1 618	6 705	45,9	12	574
Lippe .....	247	3 967	11 442	37,8	14	1 075
Minden-Lübbecke .....	121	2 092	7 463	55,0	5	165
Paderborn .....	113	2 176	6 082	36,9	7	169
<b>Reg.-Bez. Detmold</b> .....	<b>845</b>	<b>14 585</b>	<b>42 092</b>	<b>41,5</b>	<b>50</b>	<b>2 593</b>
davon						
kreisfreie Stadt .....	57	1 732	3 746	35,7	2	145
Kreise .....	788	12 853	38 346	42,0	48	2 448
Kreisfreie Städte						
Bochum .....	37	1 885	3 696	37,9	-	-
Dortmund .....	63	2 997	5 395	37,3	1	20
Hagen .....	24	552	1 459	45,9	-	-
Hamm .....	22	428	937	33,8	-	-
Herne .....	12	255	645	38,4	-	-
Kreise						
Ennepe-Ruhr-Kreis .....	60	931	3 000	35,5	3	77
Hochsauerlandkreis .....	477	5 944	23 689	39,6	18	1 122
Märkischer Kreis .....	114	1 397	4 174	26,3	4	111
Olpe .....	135	1 538	5 050	26,8	6	800
Siegen-Wittgenstein .....	128	1 677	5 444	45,9	7	277
Soest .....	160	2 527	8 024	45,3	10	1 088
Unna .....	64	1 258	2 653	30,8	1	50
<b>Reg.-Bez. Arnsberg</b> .....	<b>1 296</b>	<b>21 389</b>	<b>64 166</b>	<b>38,2</b>	<b>50</b>	<b>3 545</b>
davon						
kreisfreie Städte .....	158	6 117	12 132	38,2	1	20
Kreise .....	1 138	15 272	52 034	38,2	49	3 525
<b>Nordrhein-Westfalen</b> .....	<b>5 059</b>	<b>116 130</b>	<b>282 969</b>	<b>37,9</b>	<b>258</b>	<b>14 809</b>
davon						
kreisfreie Städte .....	1 283	55 176	107 291	40,2	21	1 599
Kreise .....	3 776	60 954	175 678	36,5	237	13 210

Anmerkung S. 419



Zum Bereich Verkehr gehören der Transport von Personen und Gütern mit bestimmten Verkehrsmitteln wie Schiff, Kraftfahrzeug, Eisenbahn und andere Schienenfahrzeuge oder Flugzeug auf den Verkehrsträgern Wasser, Straße, Schienen oder Luft und der Transport von Rohöl in speziell dafür vorgesehenen Rohrfernleitungen. Der überwiegende Teil der Verkehre wird über die Straße abgewickelt. Sie finden dazu Daten aus den Bereichen Straßenverkehrsunfälle, Straßen des überörtlichen Verkehrs, Kraftfahrzeugbestand und Personenbeförderung im öffentlichen Personenverkehr sowie Güterkraftverkehr.

### Binnenschifffahrt

Die Binnenschifffahrtsstatistik liefert Ergebnisse über den Schiffsbestand der Binnenflotte und über den Schiffs- und Güterverkehr – gegliedert nach Gütergruppen und Verkehrsgebieten – auf den Binnenwasserstraßen des westdeutschen Kanalgebiets, des Weser-, des Mittellandkanal- und des Rheingebiets sowie den Güterumschlag in ausgewählten nordrhein-westfälischen Häfen.

### Straßenverkehrsunfälle

Rechtsgrundlage für die Zusammenstellung der vorliegenden Ergebnisse ist das „Gesetz über die Statistik der Straßenverkehrsunfälle“ vom 5. Juni 1990 sowie das „Erste Gesetz zur Änderung des Straßenverkehrsunfallstatistikgesetzes“ vom 23. November 1994 und die „Verordnung zur näheren Bestimmung des schwerwiegenden Unfalls mit Sachschaden im Sinne des Straßenverkehrsunfallstatistikgesetzes“ vom 21. Dezember 1994. Alle Unfälle, bei denen infolge des Fahrverkehrs auf öffentlichen Wegen und Plätzen Personen getötet oder verletzt oder Sachschäden verursacht worden sind, werden erfasst und statistisch ausgewertet. Bei den Unfällen wird unterschieden in:

#### – Unfälle mit Personenschaden

Unfälle mit Getöteten; dazu zählen alle Personen, die innerhalb von 30 Tagen an den Unfallfolgen verstorben sind; Unfälle mit schwer Verletzten; dazu zählen alle Personen, die zur stationären Behandlung in ein Krankenhaus eingeliefert worden sind; Unfälle mit leicht Verletzten; dazu zählen alle Personen, deren Verletzungen keinen stationären Krankenhausaufenthalt erforderlich machten.

#### – Unfälle mit nur Sachschaden

Bis Ende 1994 wurde die Sachschadensschwere noch nach einer Wertgrenze beurteilt (zuletzt lag diese bei 4 000 DM). Schadenswerte, die diese Grenze überschritten, wurden der Kategorie „Unfall mit schwerem Sachschaden“, alle anderen den „Bagatellunfällen“ zugeordnet. Da der finanzielle Schaden bei der Unfallaufnahme nur schwer ermittelbar war, ist man ab 1995 von diesem System abgekommen und hat andere Kriterien für die Schwere eines Unfalls herangezogen:

Zu den Unfällen mit nur Sachschaden zählen schwerwiegende Unfälle (im engeren Sinne) und sonstige Sachschadensunfälle **unter** Einfluss berauschender Mittel (z. B. Drogen, Rauschgift; bis Ende 2007 nur Alkoholeinfluss).

Alle übrigen Sachschadensunfälle **ohne** Einfluss berauschender Mittel (sog. Bagatellunfälle) werden nur zahlenmäßig erfasst und nach ihrer Ortslage (innerorts, außerorts und Autobahn) nachgewiesen, wobei Unfälle auf Autobahnen und auf Stadtautobahnen zu den außerorts Unfällen zählen. Für die Zuordnung dieser Sachschadensunfälle gilt:

- schwerwiegender Unfall mit Sachschaden (i. e. S.): Ein Unfallbeteiligter erfüllt einen Straftatbestand oder eine Ordnungswidrigkeit (Bußgeld) und gleichzeitig musste mindestens ein Kraftfahrzeug aufgrund der Unfallfolgen abgeschleppt werden (Kfz nicht fahrbereit). Dies betrifft auch Unfälle unter Einfluss von Alkohol oder anderen berauschenden Mitteln.
- sonstiger Sachschadensunfall **unter** Einfluss berauschender Mittel: Ein Unfallbeteiligter stand unter der Einwirkung von Alkohol oder anderen berauschenden Mitteln und alle beteiligten Kfz waren fahrbereit;
- sonstige Sachschadensunfälle **ohne** Einfluss berauschender Mittel: ohne Straftatbestand oder Ordnungswidrigkeit (Bußgeld), unabhängig davon ob ein beteiligtes Kfz fahrbereit war oder nicht; mit Straftatbestand oder Ordnungswidrigkeit (Bußgeld), wobei alle Kfz fahrbereit waren.

### Straßen des überörtlichen Verkehrs

Es werden jeweils die Längenkilometer von Autobahnen, Bundes-, Landes- und Kreisstraßen in den nordrhein-westfälischen kreisfreien Städten und Kreisen angegeben.

### Kraftfahrzeugbestand

Der Kraftfahrzeugbestand ist die Summe aller im Zentralen Fahrzeugregister beim Kraftfahrt-Bundesamt gespeicherten Kraftfahrzeuge und -anhänger (ausschließlich der außer Betrieb gesetzten Fahrzeuge) zum angegebenen Zählzeitpunkt

### Neuzulassung von Kraftfahrzeugen

Eine Neuzulassung eines Kraftfahrzeuges ist die erstmalige Zulassung und Registrierung eines fabrikneuen Fahrzeuges mit amtlichen Kennzeichen in Deutschland. Fahrzeuge, die bereits im In- oder Ausland eine Straßenzulassung hatten, zählen nicht dazu.

### Personenbeförderung

Zum *Liniennahverkehr* zählen alle Linienverkehre, in denen Fahrgäste mit Straßenbahnen oder Omnibussen überwiegend im Stadt-, Vorort- oder Regionalverkehr befördert werden. Einbezogen ist auch der Schüler- und Ausbildungsverkehr (einschl. freigestellter Schülerverkehr) sowie alle mit Regionalisierungsmitteln geförderten Eisenbahnverkehre. *Linienfernverkehr mit Omnibussen* ist in der Regel Überlandlinienverkehr, bei dem die gesamte Reiseweite 50 km oder die gesamte Reisezeit eine Stunde übersteigt. *S-Bahnen* sowie alle übrigen Eisenbahnen des Nahverkehrs sind den Eisenbahnen zugeordnet. Zu den *Straßenbahnen* gehören auch Stadtbahnen (einschl. Hochbahnen, U-Bahnen und Schwebbahnen) sowie ähnliche Nahverkehrsbahnen.

**1. Entwicklung der Binnenflotte mit Heimathafen in Nordrhein-Westfalen 2000 – 2009\*)**

Merkmal		2000	2001	2002	2003	2004	2005	2006	2007	2008	2009
<b>Frachtschiffe insgesamt . . .</b>	<b>Anzahl</b>	<b>438</b>	<b>438</b>	<b>420</b>	<b>420</b>	<b>415</b>	<b>420</b>	<b>422</b>	<b>439</b>	<b>462</b>	<b>470</b>
<b>Tragfähigkeit . . .</b>	<b>1 000 t</b>	<b>669</b>	<b>682</b>	<b>663</b>	<b>656</b>	<b>660</b>	<b>666</b>	<b>678</b>	<b>714</b>	<b>754</b>	<b>764</b>
davon											
Gütermotorschiffe . . . . .	Anzahl	134	131	131	131	131	133	128	131	137	141
Tragfähigkeit . . . . .	1 000 t	164	168	168	156	157	165	162	169	174	177
Tankmotorschiffe . . . . .	Anzahl	72	76	71	72	74	82	83	91	102	108
Tragfähigkeit . . . . .	1 000 t	126	131	128	133	137	150	149	168	190	205
Schleppkähne . . . . .	Anzahl	8	7	6	6	6	6	6	5	5	5
Tragfähigkeit . . . . .	1 000 t	3	3	3	3	3	3	3	2	2	2
Schubleichter . . . . .	Anzahl	145	146	140	139	132	127	132	140	146	144
Tragfähigkeit . . . . .	1 000 t	315	321	309	310	309	294	310	321	333	326
Trägerschiffsleichter . . .	Anzahl	79	78	72	72	72	72	73	72	72	72
Tragfähigkeit . . . . .	1 000 t	60	59	55	55	55	55	55	54	54	54
<b>Schub- und Schub-</b>	<b>Anzahl</b>	<b>54</b>	<b>53</b>	<b>50</b>	<b>49</b>	<b>48</b>	<b>50</b>	<b>49</b>	<b>50</b>	<b>51</b>	<b>50</b>
<b>schleppboote . . . . .</b>	<b>1 000 kW</b>	<b>50</b>	<b>50</b>	<b>50</b>	<b>51</b>	<b>53</b>	<b>54</b>	<b>54</b>	<b>59</b>	<b>60</b>	<b>61</b>
<b>Fahrgasttagesschiffe . . . .</b>	<b>Anzahl</b>	<b>114</b>	<b>113</b>	<b>110</b>	<b>107</b>	<b>106</b>	<b>105</b>	<b>106</b>	<b>104</b>	<b>104</b>	<b>90</b>
<b>Fahrgäste . . . . .</b>	<b>1 000</b>	<b>45</b>	<b>42</b>	<b>41</b>	<b>38</b>	<b>39</b>	<b>38</b>	<b>38</b>	<b>34</b>	<b>34</b>	<b>24</b>
<b>Fahrgastkabinenschiffe . .</b>	<b>Anzahl</b>	<b>2</b>	<b>2</b>	<b>–</b>	<b>2</b>	<b>6</b>	<b>10</b>	<b>14</b>	<b>5</b>	<b>1</b>	<b>1</b>
<b>Betten . . . . .</b>	<b>Anzahl</b>	<b>200</b>	<b>200</b>	<b>–</b>	<b>360</b>	<b>1 046</b>	<b>1 938</b>	<b>2 465</b>	<b>848</b>	<b>198</b>	<b>198</b>
<b>Personenbarkassen . . . . .</b>	<b>Anzahl</b>	<b>6</b>	<b>6</b>	<b>5</b>	<b>5</b>	<b>4</b>	<b>4</b>	<b>4</b>	<b>4</b>	<b>4</b>	<b>4</b>
<b>Fahrgäste . . . . .</b>	<b>Anzahl</b>	<b>317</b>	<b>317</b>	<b>237</b>	<b>237</b>	<b>137</b>	<b>137</b>	<b>137</b>	<b>137</b>	<b>137</b>	<b>137</b>

\*) Bestände am 31. Dezember – – – Quelle: Wasser- und Schifffahrtsdirektion Südwest, Mainz

**2. Schiffs- und Güterverkehr in der Binnenschifffahrt 1994 – 2009**

Jahr	Beladene Schiffe mit eigener Triebkraft		Beladene Schiffe ohne eigene Triebkraft		Beladene Schiffe		
					insgesamt	Tragfähigkeit	Gütermenge
	Anzahl	Gütermenge 1 000 t	Anzahl	Gütermenge 1 000 t	Anzahl	1 000 t	

**Hafenverkehr (Ankünfte und Abgänge von Schiffen)**

1994 . . . . .	92 411	88 065	17 608	34 394	110 019	163 612	122 459
1995 . . . . .	91 228	87 403	17 134	33 044	108 362	163 287	120 447
1996 . . . . .	91 092	86 521	16 991	30 344	108 083	166 192	116 865
1997 . . . . .	93 419	89 064	19 510	33 941	112 929	175 779	123 005
1998 . . . . .	91 038	91 059	19 621	34 860	110 659	173 535	125 919
1999 . . . . .	83 771	85 859	16 218	32 391	99 989	160 340	118 250
2000 . . . . .	83 695	89 235	16 179	34 754	99 874	162 733	123 989
2001 . . . . .	80 788	88 076	14 265	31 013	95 053	157 340	119 089
2002 . . . . .	79 710	86 687	14 893	32 836	94 603	160 774	119 523
2003 . . . . .	87 705	87 829	19 458	30 675	107 163	187 874	118 505
2004 . . . . .	83 673	92 452	17 439	32 915	101 112	179 645	125 357
2005 . . . . .	84 809	93 183	17 469	32 631	102 278	187 881	125 814
2006 . . . . .	84 312	96 368	17 533	35 050	101 845	192 337	131 418
2007 . . . . .	80 663	97 419	17 754	38 292	98 417	190 432	135 710
2008 . . . . .	75 921	94 273	17 457	37 706	93 378	189 956	131 979
2009 . . . . .	69 061	79 103	13 215	25 432	82 276	178 092	104 535

## 3. Güterverkehr 2007 – 2009 nach Wasserstraßengebieten

## Empfang von Gütern

Wasserstraßengebiet a = 2007 b = 2008 c = 2009		Güterempfang								
		insgesamt	darunter							
			Getreide	Eisenerze	NE-Metall- erze, -abfälle und -schrott	Stein- kohle und Stein- kohlen- briketts	Mineral- öle und ähnliche Erzeug- nisse	Sand, Kies, Bims, Ton, Schlacken	Dünge- mittel	Eisen- u. Stahl- abfälle, Schwefel- kies- abbrände
1 000 t										
Weser- und Mittel- landkanalgebiet . . . .	a	1 572	59	16	–	44	375	210	81	10
	b	1 588	78	15	–	2	446	169	97	4
	c	1 469	75	18	–	14	411	164	99	9
Westdeutsches Kanalgebiet . . . . .	a	17 872	592	24	291	6 432	4 216	995	297	253
	b	17 303	594	16	299	5 575	4 646	944	304	272
	c	13 861	468	16	58	4 258	3 672	803	274	218
Rheingebiet . . . . .	a	65 793	814	25 450	1 110	10 425	7 547	736	228	368
	b	64 731	912	24 918	1 044	10 577	8 257	821	236	336
	c	47 768	700	16 724	564	7 480	7 005	1 193	141	182
darunter entfiel auf Duisburg . . . . .	a	42 626	68	23 875	673	8 588	1 786	317	1	310
	b	41 563	67	23 318	611	8 374	2 451	394	2	318
	c	28 677	63	15 815	323	5 840	1 863	564	6	165
<b>Binnenhäfen insgesamt . . . . .</b>	<b>a</b>	<b>85 237</b>	<b>1 464</b>	<b>25 489</b>	<b>1 401</b>	<b>16 902</b>	<b>12 138</b>	<b>1 940</b>	<b>606</b>	<b>630</b>
	<b>b</b>	<b>83 621</b>	<b>1 585</b>	<b>24 949</b>	<b>1 343</b>	<b>16 154</b>	<b>13 349</b>	<b>1 934</b>	<b>637</b>	<b>611</b>
	<b>c</b>	<b>63 098</b>	<b>1 243</b>	<b>16 758</b>	<b>622</b>	<b>11 752</b>	<b>11 088</b>	<b>2 160</b>	<b>514</b>	<b>409</b>

## Versand von Gütern

Wasserstraßengebiet a = 2007 b = 2008 c = 2009		Güterversand								
		insgesamt	darunter							
			Eisenerze	Stein- kohle und Stein- kohlen- briketts	Braun- kohle und Braun- kohlen- briketts	Mineral- öle und ähnliche Erzeug- nisse	Sand, Kies, Bims, Ton, Schlacken	sonstige Steine und Erden	Salz, Schwefel- kies, Schwefel	Eisen und Stahl- waren
1 000 t										
Weser- und Mittel- landkanalgebiet . . . .	a	644	–	63	–	22	114	164	–	5
	b	620	–	93	–	20	130	65	–	8
	c	519	–	99	–	–	60	15	–	6
Westdeutsches Kanalgebiet . . . . .	a	10 659	–	1 666	–	2 948	475	1 590	1	175
	b	9 604	1	1 456	–	2 933	507	740	2	190
	c	8 304	9	1 386	–	2 410	317	583	5	76
Rheingebiet . . . . .	a	39 170	147	574	30	6 669	13 725	347	419	2 842
	b	38 133	147	537	43	6 718	13 936	234	509	2 796
	c	32 614	247	416	55	4 943	11 553	278	510	1 822
darunter entfiel auf Duisburg . . . . .	a	10 648	126	349	–	525	2 208	146	–	2 769
	b	9 665	143	371	–	493	1 588	69	–	2 745
	c	8 059	239	226	–	425	1 410	60	3	1 816
<b>Binnenhäfen insgesamt . . . . .</b>	<b>a</b>	<b>50 473</b>	<b>147</b>	<b>2 302</b>	<b>30</b>	<b>9 639</b>	<b>14 314</b>	<b>2 101</b>	<b>420</b>	<b>3 021</b>
	<b>b</b>	<b>48 357</b>	<b>148</b>	<b>2 087</b>	<b>43</b>	<b>9 670</b>	<b>14 574</b>	<b>1 039</b>	<b>512</b>	<b>2 994</b>
	<b>c</b>	<b>41 437</b>	<b>256</b>	<b>1 901</b>	<b>55</b>	<b>7 353</b>	<b>11 930</b>	<b>876</b>	<b>515</b>	<b>1 904</b>

#### 4. Güterverkehrsentwicklung 2000 – 2009 nach ausgewählten Häfen und Wasserstraßengebieten

1 000 t

Hafen	Gesamtumschlag									
	2000	2001	2002	2003	2004	2005	2006	2007	2008	2009
<b>Weser- und Mittellandkanalgebiet</b>										
Hille .....	116	25	39	42	39	57	133	123	111	64
Ibbenbüren .....	715	894	879	883	564	630	734	541	644	515
Lahde .....	109	136	202	357	452	297	332	202	136	149
Lübbecke .....	215	275	346	313	320	351	294	369	411	418
Minden .....	623	616	603	790	801	818	873	775	774	700
<b>westdeutsches Kanalgebiet</b>										
Bergkamen-Oberaden .....	89	–	–	–	–	–	–	–	–	–
Bottrop .....	783	792	573	451	737	1 073	939	933	900	539
Castrop-Rauxel .....	860	861	806	731	680	606	623	653	617	471
Datteln .....	311	346	243	266	273	225	227	200	198	–
Dörenthe .....	228	187	117	137	130	157	118	109	91	77
Dorsten .....	542	422	293	418	412	251	327	392	377	287
Dortmund .....	2 866	2 738	2 517	2 507	2 327	2 365	2 499	2 530r	2 168	1 657
Duisburg (Meiderich) .....	65	52	84	73	94	99	103	120	118	99
Emmelsum .....	579	559	765	786	790	814	907	1 043	996	851
Essen .....	2 013	2 069	1 780	2 033	2 418	2 574	2 079	2 417	1 607	1 286
darunter Coelln-Neuessen .....	1 157	1 008	991	1 333	1 702	1 913	1 357	1 650	779	806
Gelsenkirchen .....	4 004	3 552	3 622	3 353	3 711	3 556	3 333	3 656	3 434	3 359
darunter Gelsenberg .....	2 484	1 989	2 272	2 222	2 392	2 292	2 118	2 182	2 220	2 272
Hamm .....	3 566	3 001	3 167	2 881	2 338	2 877	2 990	3 043	3 131	2 656
darunter										
Heinrich Robert .....	411	332	436	258	187	97	–	–	–	–
Schmehausen .....	930	752	890	848	407	800	677	771	683	567
Uentrop .....	489	465	453	425	383	619	737	590	590	694
Westfalen .....	95	1	–	–	–	–	–	–	–	–
Herne .....	1 067	601	939	1 079	1 378	994	878	1 196	1 380	764
darunter Wanne-Eickel .....	407	389	473	449	538	243	98	257	298	407
Ladbergen .....	416	420	390	362	477	397	353	513	503	446
Lünen .....	1 721	1 352	880	1 298	1 003	1 138	1 364	1 237	1 446	1 234
darunter Stumm-Hafen .....	825	608	202	523	252	393	501	510	508	301
Marl .....	3 639	3 748	4 048	4 489	4 140	4 160	4 762	5 027	5 180	4 408
darunter Auguste Victoria .....	1 019	1 101	1 004	996	856	717	1 108	997	1 093	886
Mülheim an der Ruhr .....	714	662	765	786	949	831	895	834	809	758
Münster .....	1 099	937	867	939	1 000	912	738	818	831	721
Rhein-Lippe-Hafen .....	1 452	1 295	1 056	1 028	814	816	784	814	1 134	861
Werne-Rünthe .....	1 061	947	1 032	1 522	1 417	1 366	1 795	1 724	1 053	841
<b>Rheingebiet</b>										
Bonn .....	449	509	483	462	519	478	515	677	640	503
Duisburg .....	50 148	46 961	47 110	45 962	48 945	49 243	51 332	53 396	51 354	36 837
darunter										
Duisport <sup>1)</sup> .....	14 406	14 986	14 177	12 978	13 318	14 636	15 738	16 394	15 801	12 208
Homberg .....	1 287	887	918	897	945	975	941	926	926	697
Huckingen .....	8 684	9 919	9 678	9 277	9 459	8 980	8 203	8 968	8 100	5 121
Schwelgern .....	22 481	18 644	19 739	19 812	22 220	21 749	23 536	23 920	23 574	17 215
Walsum .....	3 024	2 303	2 387	2 681	2 745	2 781	2 811	3 068	2 835	1 497
Emmerich .....	1 437	1 261	1 135	962	930	1 085	1 155	1 411	1 344	1 288
Kleve .....	186	174	172	86	106	65	5	2	–	2
Köln .....	12 288	13 103	13 190	13 220	14 710	14 976	15 631	15 948	14 755	12 009
darunter Godorf .....	x	x	x	x	x	x	x	x	x	6 065
Krefeld-Uerdingen .....	3 082	3 066	3 553	3 318	3 292	3 380	3 141	3 475	3 459	2 685
Leverkusen .....	1 764	1 433	1 887	1 983	2 243	2 265	2 298	2 368	2 399	1 869
Lülsdorf .....	398	381	289	281	318	315	310	383	280	290
Neuss/Düsseldorf .....	7 194	7 281	7 232	7 198	8 032	8 519	9 102	9 814	9 836	8 306
darunter Neuss .....	4 362	4 581	4 554	4 486	5 693	6 137	6 610	7 193	7 391	6 381
Rheinberg .....	3 040	2 731	3 059	3 254	3 663	2 940	3 271	2 608	3 062	2 237
darunter Orsoy .....	2 046	1 691	2 143	2 368	2 681	2 017	2 423	1 998	2 270	1 653
Spyck .....	1 062	1 245	1 311	1 306	1 406	1 476	1 540	1 534	1 490	1 467
Stürzelberg .....	424	414	518	681	820	1 021	1 119	1 060	1 049	1 051
Wesel .....	691	949	1 171	1 116	1 078	1 003	1 035	1 131	1 187	780
Wesseling .....	2 257	2 709	2 606	2 499	2 970	3 179	2 895	2 343	2 619	2 709

1) Duisburger Hafen AG, ehemals Ruhrorter-Häfen AG

### 5. Güterbeförderung in der Binnenschifffahrt 2006 – 2009 nach Hauptverkehrsbeziehungen

Hauptverkehrsbeziehung	Güterbeförderung in der Binnenschifffahrt							
	Empfang	Versand	Empfang	Versand	Empfang	Versand	Empfang	Versand
	2006		2007		2008		2009	
<b>Beförderungsleistung in Mill. tkm</b>								
Güterverkehr aus/nach Nordrhein-Westfalen . . . . .	601,1	601,1	597,3	597,3	584,6	584,6	518,6	518,6
anderen Bundesländern . . . . .	2 445,8	2 349,3	2 603,0	2 555,4	2 515,1	2 606,1	2 145,7	2 032,5
Baden-Württemberg . . . . .	648,0	620,0	734,5	679,1	726,9	753,3	675,1	505,0
Bayern . . . . .	289,4	380,0	250,0	327,3	286,5	304,9	178,5	141,8
Berlin . . . . .	5,8	23,6	13,9	10,3	12,3	9,9	15,3	5,1
Brandenburg . . . . .	73,2	37,1	118,8	56,5	136,6	75,0	125,2	87,9
Bremen . . . . .	26,4	40,1	21,3	121,8	13,2	104,6	16,3	88,9
Hamburg . . . . .	141,4	67,9	136,9	120,4	150,1	169,8	164,4	93,9
Hessen . . . . .	68	219,6	78,1	276,7	57,3	280,0	61,8	273,5
Mecklenburg-Vorpommern . . . . .	0,4	–	0,6	–	4,3	–	6,8	–
Niedersachsen . . . . .	580	387,7	668,8	374,4	588,6	321,2	453,0	354,1
Rheinland-Pfalz . . . . .	194,4	496,0	181,5	485,9	165,8	468,1	143,5	398,9
Saarland . . . . .	185,4	9,2	126,2	19,3	112,2	28,0	53,7	12,9
Sachsen . . . . .	1,7	–	0,9	0,3	1,9	0,3	2,5	0
Sachsen-Anhalt . . . . .	197,7	29,5	233,0	37,2	220,5	49,8	232,7	50,0
Schleswig-Holstein . . . . .	34,0	38,6	38,5	46,2	38,9	41,2	16,9	20,5
Thüringen . . . . .	–	–	–	–	–	–	–	–
Güterverkehr innerhalb Deutschlands	3 046,9	2 950,3	3 200,5	3 152,8	3 099,7	3 190,7	2 664,1	2 550,8
Grenzüberschreitender Güterverkehr	7 705,5	3 470,9	7 852,7	3 741,7	7 601,5	3 486,5	5 847,2	2 912,3
<b>Güterverkehr insgesamt . . . . .</b>	<b>10 752,4</b>	<b>6 421,2</b>	<b>11 053,2</b>	<b>6 894,5</b>	<b>10 701,3</b>	<b>6 677,1</b>	<b>8 511,3</b>	<b>5 463,1</b>

#### beförderte Gütermengen in 1 000 t

Güterverkehr aus/nach Nordrhein-Westfalen . . . . .	9 030	9 030	8 742	8 742	8 662	8 662	7 718	7 718
anderen Bundesländern . . . . .	6 045	7 890	6 547	8 352	6 216	8 469	5 528	6 431
Baden-Württemberg . . . . .	1 467	1 471	1 639	1 565	1 622	1 730	1 503	1 175
Bayern . . . . .	420	825	339	661	387	635	239	287
Berlin . . . . .	10	40	23	17	18	16	25	9
Brandenburg . . . . .	113	69	177	92	217	115	227	141
Bremen . . . . .	102	165	73	451	52	449	84	374
Hamburg . . . . .	324	177	312	289	325	440	341	274
Hessen . . . . .	211	916	244	1 107	177	1 172	200	1 088
Mecklenburg-Vorpommern . . . . .	1	–	1	–	4	–	11	–
Niedersachsen . . . . .	1 886	1 764	2 310	1 689	2 059	1 471	1 734	1 098
Rheinland-Pfalz . . . . .	614	2 314	565	2 283	529	2 207	487	1 812
Saarland . . . . .	412	19	280	39	249	61	120	29
Sachsen . . . . .	2	–	1	0	3	0	3	0
Sachsen-Anhalt . . . . .	421	65	511	83	506	106	522	108
Schleswig-Holstein . . . . .	62	65	72	76	68	67	33	37
Thüringen . . . . .	–	–	–	–	–	–	–	–
Güterverkehr innerhalb Deutschlands	15 074	16 920	15 288	17 095	14 878	17 131	13 246	14 148
Grenzüberschreitender Güterverkehr	67 750	31 135	69 949	33 178	68 743	32 090	49 852	26 897
<b>Güterverkehr insgesamt . . . . .</b>	<b>82 824</b>	<b>48 055</b>	<b>85 237</b>	<b>50 273</b>	<b>83 621</b>	<b>49 222</b>	<b>63 097</b>	<b>41 045</b>

Quelle: Statistisches Bundesamt, Wiesbaden

### 6. Unternehmen, Beschäftigte und Umsatz in der Binnenschifffahrt 2007 und 2008

Merkmal		Unternehmen der Binnenschifffahrt mit Sitz in Nordrhein-Westfalen			
		am 30. Juni 2007		am 30. Juni 2008	
		insgesamt	darunter ausschl. in der Binnen- schifffahrt	insgesamt	darunter ausschl. in der Binnen- schifffahrt
<b>Unternehmen insgesamt</b> . . . . .	<b>Anzahl</b>	<b>225</b>	<b>192</b>	<b>208</b>	<b>176</b>
und zwar tätig in der <sup>1)</sup>					
Güterschifffahrt . . . . .	Anzahl	136	127	125	114
Tankschifffahrt . . . . .	Anzahl	42	42	39	39
Personenschifffahrt . . . . .	Anzahl	44	20	44	23
Schub- und Schleppschifffahrt für andere Unternehmen . . . . .	Anzahl	8	6	8	5
<b>Beschäftigte in der Binnenschifffahrt insgesamt</b> .	<b>Anzahl</b>	<b>1 568</b>	<b>1 150</b>	<b>1 554</b>	<b>1 143</b>
davon					
fahrendes Personal . . . . .	Anzahl	1 084	874	1 116	856
darunter Schiffseigner und mithelfende Familienangehörige .	Anzahl	210	190	204	179
Landpersonal . . . . .	Anzahl	484	276	438	287
<b>In der Binnenschifffahrt erzielter Umsatz insgesamt<sup>2)</sup></b> . . . . .	<b>1 000 EUR</b>	<b>649 182</b>	<b>403 929</b>	<b>710 626</b>	<b>456 265</b>
davon					
aus Schub-/Schleppeleistungen für andere Unternehmen . . . . .	1 000 EUR	9 895	7 158	12 469	8 000
aus Beförderungsleistungen mit eigenen und gemieteten Schiffen . .	1 000 EUR	203 481	153 109	202 952	154 828
davon					
in der Güterschifffahrt . . . . .	1 000 EUR	105 261	79 039	107 331	83 244
Tankschifffahrt . . . . .	1 000 EUR	67 448	67 448	63 731	63 731
Personenschifffahrt . . . . .	1 000 EUR	30 771	6 622	31 889	7 853
aus Beförderungsleistungen mit Hilfe von Unterfrachtführern . . . . .	1 000 EUR	435 806	243 662	495 205	293 437
darunter an Unterfrachtführer weitergeleitet . .	1 000 EUR	409 768	230 731	443 308	262 029

1) Infolge Doppelzählungen bei den nachstehend genannten Tätigkeiten ergibt die Addition der Einzelpositionen nicht die Gesamtsumme. – 2) ohne Umsatz-(Mehrwert-)steuer – – Quelle: Statistisches Bundesamt, Wiesbaden

## 7. Straßenverkehrsunfälle und ihre Folgen 1963 – 2009

Jahr	Unfälle						Verunglückte Personen			
	innerhalb	außerhalb	insgesamt	davon mit			insgesamt	davon		
	von Ortschaften <sup>1)</sup>			Personenschaden	nur Sachschaden			Getötete	schwer	leicht
					zu-	darunter				
			sammen	Bagatell-						
			schäden <sup>2)</sup>							
1963 ...	233 805	64 457	298 262	92 857	205 405	122 564	126 977	4 000	37 140	85 837
1964 ...	152 605	46 478	293 228	97 895	195 333	94 145	134 525	4 709	40 563	89 253
1965 ...	90 398	33 501	282 562	92 434	190 128	158 663	127 732	4 377	35 385	87 970
1966 ...	96 427	35 902	302 198	96 105	206 093	169 869	133 719	4 594	37 401	91 724
1967 ...	96 277	35 431	296 466	95 253	201 213	164 758	132 250	4 668	39 213	88 369
1968 ...	97 335	36 594	296 340	96 280	200 060	162 411	133 140	4 324	39 219	89 597
1969 ...	96 329	37 253	297 887	97 079	200 808	164 305	135 741	4 285	40 053	91 403
1970 ...	107 737	41 510	336 128	106 377	229 751	186 881	149 631	4 632	44 011	100 988
1971 ...	103 364	40 705	316 694	101 213	215 481	172 625	141 848	4 386	41 604	95 858
1972 ...	109 451	39 495	324 872	101 312	223 560	175 926	141 518	4 236	42 210	95 072
1973 ...	101 215	36 681	306 741	93 216	213 525	168 845	128 288	3 690	38 624	85 974
1974 ...	97 153	33 557	287 085	87 254	199 831	156 375	117 561	3 162	35 949	78 450
1975 ...	94 458	35 505	290 914	86 602	204 312	160 951	117 448	3 257	37 367	76 824
1976 ...	108 991	39 863	333 569	93 659	239 910	184 715	125 476	3 284	39 781	82 411
1977 ...	119 599	44 494	361 466	99 049	262 417	197 373	133 090	3 225	41 746	88 119
1978 ...	125 416	45 335	386 478	97 212	289 266	215 727	129 588	3 203	40 606	85 779
1979 ...	129 133	44 981	400 984	93 468	307 516	226 870	122 956	2 681	38 359	81 916
1980 ...	138 555	48 096	412 958	98 311	314 647	226 307	128 813	2 885	39 398	86 530
1981 ...	139 831	47 000	413 998	93 810	320 188	227 167	122 846	2 497	37 429	82 920
1982 ...	142 330	48 321	409 471	94 096	315 375	218 820	122 653	2 521	37 817	82 315
1983 ...	108 669	41 975	446 326	97 886	348 440	295 682	127 678	2 608	39 204	85 866
1984 ...	105 990	41 260	481 333	93 749	387 584	334 083	120 551	2 182	35 470	82 899
1985 ...	94 374	38 381	492 124	81 405	410 719	359 369	103 718	1 692	29 342	72 684
1986 ...	98 066	40 851	521 255	86 393	434 862	382 338	110 416	1 807	30 521	78 088
1987 ...	91 727	40 798	541 715	81 764	459 951	409 190	105 363	1 544	28 346	75 473
1988 ...	93 828	43 651	563 793	86 497	477 296	426 314	112 270	1 727	29 547	80 996
1989 ...	91 315	43 104	553 814	85 471	468 343	419 395	110 681	1 642	27 994	81 045
1990 ...	87 030	43 706	543 482	83 336	460 146	412 746	108 327	1 520	26 400	80 407
1991 ...	73 233	38 029	524 987	78 105	446 882	413 725	101 150	1 410	24 841	74 899
1992 ...	75 876	38 298	528 810	80 830	447 980	414 636	104 224	1 378	24 758	78 088
1993 ...	74 701	39 282	524 543	79 690	444 853	410 560	103 284	1 329	24 449	77 506
1994 ...	73 936	39 548	507 788	79 791	427 997	394 304	103 481	1 346	24 636	77 499
1995 ...	71 792	34 756	502 304	77 849	424 455	395 756	101 070	1 364	24 157	75 549
1996 ...	67 892	32 665	503 618	73 085	430 533	403 061	95 021	1 163	22 531	71 327
1997 ...	69 364	33 191	502 630	75 510	427 120	400 075	97 419	1 188	22 686	73 545
1998 ...	68 606	33 529	525 915	74 392	451 523	423 780	95 928	1 077	21 227	73 624
1999 ...	71 949	34 791	558 637	78 181	480 456	451 897	100 759	1 092	21 704	77 963
2000 ...	69 524	34 288	553 297	74 632	478 665	449 485	96 046	1 067	19 748	75 231
2001 ...	68 786	34 003	561 508	73 348	488 160	458 719	94 051	1 038	18 166	74 847
2002 ...	66 950	32 044	546 239	70 287	475 952	447 245	90 508	996	16 839	72 673
2003 ...	66 745	30 489	545 774	69 904	475 870	448 540	89 172	942	16 447	71 783
2004 ...	66 545	29 403	552 424	67 929	484 495	456 476	86 438	865	15 954	69 619
2005 ...	66 950	26 847	543 018	67 033	475 985	449 221	84 049	867	14 947	68 235
2006 ...	65 702	25 379	541 034	65 297	475 737	449 953	82 410	732	14 496	67 182
2007 ...	69 221	25 514	574 052	68 190	505 862	479 317	85 923	741	14 845	70 337
2008 ...	65 828	23 563	560 465	64 515	495 950	471 074	80 842	694	13 803	66 345
2009 ...	63 328	23 399	561 749	63 209	498 540	475 022	79 280	620	13 597	65 063

1) ab 1964 ohne Bagatellunfälle – 2) Siehe Erläuterung S. 421.

**8. Straßenverkehrsunfälle und Verunglückte 2003 – 2009 nach Straßenarten**

Art des Nachweises	2003	2004	2005	2006	2007	2008	2009
<b>auf Autobahnen</b>							
Unfälle mit Personenschaden . . . . .	4 463	4 336	3 997	3 892	3 984	3 640	3 729
Unfälle mit Sachschaden <sup>1)</sup> . . . . .	3 938	4 297	4 038	3 512	3 444	3 159	3 418
Verunglückte Personen . . . . .	6 882	6 799	6 111	5 884	6 011	5 564	5 628
davon							
Getötete . . . . .	138	115	97	109	111	90	73
schwer Verletzte . . . . .	1 417	1 355	1 223	1 205	1 259	1 068	1 143
leicht Verletzte . . . . .	5 327	5 329	4 791	4 570	4 641	4 406	4 412
<b>auf Bundesstraßen</b>							
Unfälle mit Personenschaden . . . . .	12 891	11 939	11 616	11 133	11 114	10 171	9 778
davon							
innerhalb von Ortschaften . . . . .	8 556	7 917	7 873	7 654	7 601	7 064	6 712
außerhalb von Ortschaften . . . . .	4 335	4 022	3 743	3 479	3 513	3 107	3 066
Unfälle mit Sachschaden <sup>1)</sup> . . . . .	3 737	3 669	3 464	3 435	3 363	3 094	2 791
davon							
innerhalb von Ortschaften . . . . .	2 090	2 071	2 046	2 033	2 036	1 819	1 593
außerhalb von Ortschaften . . . . .	1 647	1 598	1 418	1 402	1 327	1 275	1 198
Verunglückte Personen . . . . .	17 518	16 230	15 414	14 916	15 023	13 659	13 224
davon							
Getötete . . . . .	227	192	209	164	162	146	121
schwer Verletzte . . . . .	3 129	2 992	2 719	2 632	2 524	2 330	2 225
leicht Verletzte . . . . .	14 162	13 046	12 486	12 120	12 337	11 183	10 878
<b>auf Landstraßen</b>							
Unfälle mit Personenschaden . . . . .	19 860	18 780	18 384	17 549	18 553	17 678	17 259
davon							
innerhalb von Ortschaften . . . . .	12 811	12 252	12 492	11 859	12 762	12 302	12 086
außerhalb von Ortschaften . . . . .	7 049	6 528	5 892	5 690	5 791	5 376	5 173
Unfälle mit Sachschaden <sup>1)</sup> . . . . .	6 026	5 995	5 689	5 571	5 699	5 290	4 926
davon							
innerhalb von Ortschaften . . . . .	3 526	3 513	3 507	3 445	3 616	3 403	3 062
außerhalb von Ortschaften . . . . .	2 500	2 482	2 182	2 126	2 083	1 887	1 864
Verunglückte Personen . . . . .	26 108	24 502	23 674	22 960	24 182	22 804	22 296
davon							
Getötete . . . . .	312	283	293	247	243	244	219
schwer Verletzte . . . . .	5 090	4 778	4 492	4 263	4 443	4 196	4 036
leicht Verletzte . . . . .	20 706	19 441	18 889	18 450	19 496	18 364	18 041

1) schwerwiegende Unfälle mit Sachschaden im engeren Sinne. Siehe auch Erläuterung S. 421.



## Noch: 8. Straßenverkehrsunfälle und Verunglückte 2003 – 2009 nach Straßenarten

Art des Nachweises	2003	2004	2005	2006	2007	2008	2009
<b>auf Kreisstraßen</b>							
Unfälle mit Personenschaden . . . . .	7 468	7 175	6 955	6 649	6 836	6 506	6 391
davon							
innerhalb von Ortschaften . . . . .	4 916	4 795	4 698	4 579	4 756	4 549	4 431
außerhalb von Ortschaften . . . . .	2 552	2 380	2 257	2 070	2 080	1 957	1 960
Unfälle mit Sachschaden <sup>1)</sup> . . . . .	2 229	2 274	2 142	2 016	2 111	1 993	1 809
davon							
innerhalb von Ortschaften . . . . .	1 386	1 451	1 413	1 342	1 413	1 342	1 234
außerhalb von Ortschaften . . . . .	843	823	729	674	698	651	575
Verunglückte Personen . . . . .	9 475	9 167	8 759	8 432	8 547	8 213	8 016
davon							
Getötete . . . . .	139	143	129	103	105	99	84
schwer Verletzte . . . . .	1 979	1 932	1 815	1 763	1 748	1 615	1 630
leicht Verletzte . . . . .	7 357	7 092	6 815	6 566	6 694	6 499	6 302
<b>auf anderen Straßen</b>							
Unfälle mit Personenschaden . . . . .	25 222	25 699	26 081	26 074	27 703	26 520	26 052
davon							
innerhalb von Ortschaften . . . . .	23 397	24 065	24 661	24 676	26 215	25 049	24 678
außerhalb von Ortschaften . . . . .	1 825	1 634	1 420	1 398	1 488	1 471	1 374
Unfälle mit Sachschaden <sup>1)</sup> . . . . .	6 715	7 430	7 264	7 307	7 658	7 186	6 715
davon							
innerhalb von Ortschaften . . . . .	6 083	6 806	6 710	6 778	7 124	6 704	6 187
außerhalb von Ortschaften . . . . .	632	624	554	529	534	482	528
Verunglückte Personen . . . . .	29 189	29 740	30 091	30 218	32 160	30 602	30 116
davon							
Getötete . . . . .	126	132	139	109	120	115	123
schwer Verletzte . . . . .	4 832	4 897	4 698	4 633	4 871	4 594	4 563
leicht Verletzte . . . . .	24 231	24 711	25 254	25 476	27 169	25 893	25 430
<b>auf Straßen aller Art</b>							
Unfälle mit Personenschaden . . . . .	69 904	67 929	67 033	65 297	68 190	64 515	63 209
davon							
innerhalb von Ortschaften . . . . .	49 680	49 029	49 724	48 768	51 334	48 964	47 907
außerhalb von Ortschaften . . . . .	20 224	18 900	17 309	16 529	16 856	15 551	15 302
Unfälle mit Sachschaden <sup>1)</sup> . . . . .	22 645	23 665	22 597	21 841	22 275	20 722	19 659
davon							
innerhalb von Ortschaften . . . . .	13 085	13 841	13 676	13 598	14 189	13 268	12 076
außerhalb von Ortschaften . . . . .	9 560	9 824	8 921	8 243	8 086	7 454	7 583
Verunglückte Personen . . . . .	89 172	86 438	84 049	82 410	85 923	80 842	79 280
davon							
Getötete . . . . .	942	865	867	732	741	694	620
schwer Verletzte . . . . .	16 447	15 954	14 947	14 496	14 845	13 803	13 597
leicht Verletzte . . . . .	71 783	69 619	68 235	67 182	70 337	66 345	65 063

Anmerkung S. 428

### 9. Bei Straßenverkehrsunfällen mit Personenschaden festgestellte Unfallursachen beim Fahrzeugführer bzw. Fahrzeug 2009 nach Art der Verkehrsbeteiligung

Vorläufig festgestellte Unfallursachen	Unfallursachen bei							
	motorisier-ten Zwei-rädern	Personen-kraft-wagen <sup>1)</sup>	Bussen	Güter-kraftfahr-zeugen	landw. Zugma-schinen	Fahr-rädern	sonstigen Fahr-zeugen	Fahr-zeugen insgesamt
	<b>Insgesamt</b>							
<b>Ursachen bei Fahrzeugführern . . .</b>	<b>7 717</b>	<b>53 069</b>	<b>686</b>	<b>4 764</b>	<b>159</b>	<b>10 733</b>	<b>749</b>	<b>77 877</b>
davon in Bezug auf								
Verkehrstüchtigkeit . . . . .	471	2 557	4	136	1	1 007	21	4 197
darunter Alkoholeinfluss . . . . .	391	1 544	1	60	1	914	15	2 926
Straßenbenutzung . . . . .	335	1 340	14	141	6	2 738	31	4 605
Geschwindigkeit,								
nicht angepasste . . . . .	2 047	7 192	54	541	15	611	76	10 536
Abstand . . . . .	837	6 487	76	806	8	203	49	8 466
Überholen . . . . .	542	1 544	24	213	9	229	28	2 589
Vorbeifahren . . . . .	14	178	6	14	2	25	–	239
Nebeneinanderfahren . . . . .	69	804	4	236	–	35	10	1 158
Vorfahrt, Vorrang . . . . .	407	9 029	43	537	19	1 121	97	11 253
Abbiegen, Wenden, Rückwärts-fahren, Ein- und Anfahren . . . . .	417	10 675	79	867	49	1 214	109	13 410
falsches Verhalten gegenüber								
Fußgängern . . . . .	99	3 862	98	218	4	306	65	4 652
ruhender Verkehr,								
Verkehrssicherung . . . . .	2	782	9	89	–	2	14	898
Beleuchtungsvorschriften . . . . .	10	13	1	5	1	84	–	114
Ladung, Besetzung . . . . .	17	34	3	47	12	38	9	160
andere Ursachen . . . . .	2 450	8 572	271	914	33	3 120	240	15 600
<b>Ursachen bei Fahrzeugen . . . . .</b>	<b>147</b>	<b>291</b>	<b>10</b>	<b>64</b>	<b>10</b>	<b>297</b>	<b>25</b>	<b>844</b>
davon								
Mängel an der Beleuchtung . . . . .	17	8	–	4	1	111	–	141
Mängel an der Bereifung . . . . .	40	176	2	21	–	6	4	249
Mängel an den Bremsen . . . . .	16	30	1	10	1	107	5	170
sonstige Mängel . . . . .	74	77	7	29	8	73	16	284
	darunter innerhalb von Ortschaften							
<b>Ursachen bei Fahrzeugführern . . .</b>	<b>5 574</b>	<b>38 187</b>	<b>615</b>	<b>2 900</b>	<b>65</b>	<b>9 689</b>	<b>606</b>	<b>57 636</b>
davon in Bezug auf								
Verkehrstüchtigkeit . . . . .	384	1 528	1	60	–	889	19	2 881
darunter Alkoholeinfluss . . . . .	325	975	–	33	–	804	13	2 150
Straßenbenutzung . . . . .	235	780	12	69	–	2 587	24	3 707
Geschwindigkeit,								
nicht angepasste . . . . .	1 251	3 308	42	202	9	520	53	5 385
Abstand . . . . .	663	4 543	62	489	7	169	38	5 971
Überholen . . . . .	384	734	19	68	1	204	18	1 428
Vorbeifahren . . . . .	14	166	6	14	2	25	–	227
Nebeneinanderfahren . . . . .	57	547	3	106	–	30	7	750
Vorfahrt, Vorrang . . . . .	323	7 134	33	372	6	968	78	8 914
Abbiegen, Wenden, Rückwärts-fahren, Ein- und Anfahren . . . . .	334	9 478	74	717	17	1 108	95	11 823
falsches Verhalten gegenüber								
Fußgängern . . . . .	93	3 731	98	210	3	289	63	4 487
ruhender Verkehr,								
Verkehrssicherung . . . . .	1	765	8	73	–	1	11	859
Beleuchtungsvorschriften . . . . .	8	10	1	4	–	75	–	98
Ladung, Besetzung . . . . .	16	15	3	23	4	34	6	101
andere Ursachen . . . . .	1 811	5 448	253	493	16	2 790	194	11 005
<b>Ursachen bei Fahrzeugen . . . . .</b>	<b>103</b>	<b>115</b>	<b>8</b>	<b>28</b>	<b>7</b>	<b>266</b>	<b>19</b>	<b>546</b>
davon								
Mängel an der Beleuchtung . . . . .	11	5	–	–	–	96	–	112
Mängel an der Bereifung . . . . .	22	54	2	5	–	5	2	90
Mängel an den Bremsen . . . . .	14	17	1	5	1	101	4	143
sonstige Mängel . . . . .	56	39	5	18	6	64	13	201

1) einschl. Kombinationskraftwagen

**10. Ursachen bei Straßenverkehrsunfällen mit Personenschaden 1988 – 2009 nach ihrer Art**

Jahr	Unfallursachen										
	beim Führer des Fahr- zeugs	beim Fahr- zeug	beim Fußgänger		Straßenverhältnisse			Witte- rungs- einflüsse	andere Ein- flüsse	ins- gesamt	
			zu- sammen	darunter spielende Kinder	zu- sammen	darunter Glätte durch					
Regen	Schnee oder Eis	Verunrei- nigung, Öl									
1988 ..	107 508	1 575	10 690	104	9 865	7 161	2 053	302	622	1 138	131 398
1989 ..	108 359	1 589	10 017	102	7 798	5 666	1 542	292	891	1 091	129 745
1990 ..	105 092	1 495	9 444	110	7 635	5 471	1 615	226	932	1 088	125 686
1991 ..	98 797	1 292	8 686	109	6 853	4 113	2 311	206	628	1 006	117 262
1992 ..	102 565	1 416	8 804	94	6 977	5 456	1 037	203	621	1 062	121 445
1993 ..	101 196	1 348	8 561	98	7 817	5 630	1 726	218	684	1 065	120 671
1994 ..	101 545	1 309	8 280	100	7 357	5 499	1 344	232	548	1 030	120 069
1995 ..	99 756	1 188	8 127	96	7 631	4 791	2 365	192	709	883	118 294
1996 ..	94 095	1 031	7 431	84	7 411	4 109	2 819	166	625	870	111 463
1997 ..	96 874	1 075	7 279	92	6 386	4 369	1 503	186	834	971	113 419
1998 ..	94 541	1 000	6 975	86	7 363	5 298	1 480	178	637	1 024	111 540
1999 ..	99 604	1 107	7 135	78	5 013	2 931	1 580	161	515	1 026	114 400
2000 ..	95 180	1 004	6 838	67	3 765	2 444	867	159	403	899	108 089
2001 ..	94 213	972	6 434	70	4 828	2 947	1 441	159	483	869	107 799
2002 ..	90 716	873	6 345	72	3 474	2 399	709	153	442	863	102 713
2003 ..	91 000	875	5 967	62	3 044	1 586	1 138	120	537	1 473	102 896
2004 ..	85 497	830	5 305	60	3 878	2 089	1 287	161	540	8 162	104 212
2005 ..	82 863	893	5 021	70	3 992	2 148	1 298	179	754	2 041	95 564
2006 ..	81 659	915	4 909	88	3 461	1 796	1 024	188	706	952	92 602
2007 ..	84 566	1 010	4 836	65	3 922	2 556	549	270	896	2 270	97 500
2008 ..	80 053	858	4 628	76	3 753	2 043	961	179	521	1 663	91 476
2009 ..	77 877	844	4 236	57	4 258	1 978	1 620	173	791	1 464	89 470

**11. Straßenverkehrsunfälle mit Personenschaden 2004 – 2009 nach Art und Beteiligten**

<u>Unfälle</u> Beteiligte Verkehrsteilnehmer	2004	2005	2006	2007	2008	2009
<b>Unfälle mit Personenschaden insgesamt</b> .....	<b>67 929</b>	<b>67 033</b>	<b>65 297</b>	<b>68 190</b>	<b>64 515</b>	<b>63 209</b>
Zusammenstoß mit einem anderen Fahrzeug .....	43 203	42 670	41 500	43 002	40 392	39 776
Zusammenstoß zwischen Fahrzeug und Fußgänger ..	8 156	8 109	7 965	8 402	7 980	7 808
Aufprall auf ein Hindernis auf der Fahrbahn .....	343	388	407	423	393	333
Abkommen von der Fahrbahn .....	8 381	8 043	7 675	7 845	7 445	7 477
Unfall anderer Art .....	7 846	7 823	7 750	8 518	8 305	7 815
<b>Beteiligte Verkehrsteilnehmer insgesamt</b> .....	<b>134 635</b>	<b>132 517</b>	<b>129 004</b>	<b>134 199</b>	<b>126 397</b>	<b>123 544</b>
Führer von Kraftfahrzeugen .....	106 070	103 335	100 670	104 521	97 639	95 778
davon von						
Krafträdern einschl. Leichtkrafträdern,						
Mopeds, Mokicks und Mofas .....	12 057	12 090	11 978	13 183	12 410	11 765
Personenkraftwagen (einschl. Kombi-Kraftwagen) ..	84 271	81 822	79 306	81 717	76 266	75 507
Kraftomnibussen und Obussen .....	1 430	1 349	1 341	1 409	1 364	1 372
Lastkraftwagen .....	5 895	5 789	5 687	5 778	5 295	5 031
Zugmaschinen und Sattelschleppern .....	1 752	1 652	1 714	1 790	1 708	1 451
sonstigen Kraftfahrzeugen .....	665	633	644	644	596	652
Führer von Straßenbahnen .....	293	305	299	324	304	308
Führer von Eisenbahnen .....	35	24	27	32	31	24
Führer von bespannten Fuhrwerken .....	20	23	8	13	11	19
Führer von Fahrrädern .....	17 382	18 311	17 750	18 394	18 161	17 495
Führer von Tieren .....	95	120	121	123	140	150
Fußgänger .....	9 617	9 475	9 268	9 827	9 312	9 113
sonstige Verkehrsteilnehmer .....	1 123	924	861	965	799	657
Beteiligte, bei denen Verkehrsflucht vorlag .....	6 701	6 651	6 639	6 846	6 461	6 000

## 12. Bei Straßenverkehrsunfällen getötete und verletzte Personen 2009 nach Altersgruppen

Altersgruppe a = Insgesamt <sup>1)</sup> b = männlich	Getötete Personen					Verletzte Personen								insgesamt
	insgesamt	darunter			Fußgänger	zusammen	schwer verletzt			zusammen	leicht verletzt			
		Fahrer und Mitfahrer von		Fußgänger			Fahrer und Mitfahrer von		Fußgänger		Fahrer und Mitfahrer von		Fußgänger	
		Zwei-rädern <sup>2)</sup>	Per-sonen-kraft-wagen				Zwei-rädern <sup>2)</sup>	Per-sonen-kraft-wagen			Zwei-rädern <sup>2)</sup>	Per-sonen-kraft-wagen		
Alter von ... bis unter ... Jahren														
unter 6 . . . . . a	4	–	3	1	240	18	73	144	1 087	118	593	289	1 331	
b	2	–	1	1	143	16	28	95	622	78	293	197	767	
6 – 10 . . . . . a	2	1	1	–	314	58	43	209	1 717	506	533	616	2 033	
b	2	1	1	–	200	42	25	129	1 051	355	271	397	1 253	
10 – 15 . . . . . a	9	7	1	1	587	247	63	267	3 349	1 859	616	758	3 945	
b	8	6	1	1	344	156	34	150	1 918	1 194	277	398	2 270	
15 – 18 . . . . . a	20	8	10	2	750	483	160	94	4 064	2 815	786	373	4 834	
b	15	7	7	1	476	347	77	46	2 399	1 893	311	158	2 890	
18 – 21 . . . . . a	58	12	38	7	1 265	343	797	97	5 983	1 530	3 943	339	7 306	
b	51	11	33	6	811	254	482	52	3 293	1 003	2 013	170	4 155	
21 – 25 . . . . . a	49	15	28	3	1 087	323	649	74	5 910	1 318	4 001	371	7 046	
b	42	13	24	2	695	237	375	50	3 128	839	1 952	186	3 865	
25 – 30 . . . . . a	44	17	22	3	993	318	552	70	5 748	1 460	3 628	370	6 785	
b	39	17	18	2	671	248	332	44	3 100	982	1 701	204	3 810	
30 – 35 . . . . . a	29	11	11	5	776	283	401	51	4 637	1 220	2 861	301	5 442	
b	21	11	5	4	525	228	227	38	2 556	848	1 375	144	3 102	
35 – 40 . . . . . a	33	12	14	4	818	346	371	55	4 775	1 367	2 799	304	5 626	
b	27	9	11	4	533	257	209	29	2 727	986	1 334	167	3 287	
40 – 45 . . . . . a	44	19	18	5	1 086	549	395	83	5 841	1 950	3 205	380	6 971	
b	36	19	11	4	737	440	202	45	3 303	1 396	1 464	201	4 076	
45 – 50 . . . . . a	50	22	17	5	1 128	600	381	82	5 610	2 044	2 848	383	6 788	
b	41	18	13	4	776	476	200	45	3 173	1 452	1 269	210	3 990	
50 – 55 . . . . . a	25	6	11	6	968	519	314	81	4 273	1 561	2 121	332	5 266	
b	20	5	9	4	642	396	158	41	2 418	1 124	952	165	3 080	
55 – 60 . . . . . a	34	13	15	–	737	350	254	99	3 276	1 220	1 588	271	4 047	
b	27	11	10	–	451	241	137	42	1 788	854	699	119	2 266	
60 – 65 . . . . . a	21	4	7	7	538	254	175	83	2 147	778	992	243	2 706	
b	16	3	4	6	330	183	92	35	1 204	551	477	109	1 550	
65 – 70 . . . . . a	39	13	11	12	612	314	192	86	2 205	851	996	228	2 856	
b	22	8	7	4	337	195	99	31	1 191	584	460	93	1 550	
70 – 75 . . . . . a	44	14	12	15	688	314	217	136	1 987	709	855	314	2 719	
b	29	12	8	7	333	187	87	51	1 011	462	360	140	1 373	
75 und mehr . . . a	115	23	37	51	1 010	292	326	338	2 355	659	951	524	3 480	
b	55	13	17	22	462	169	181	96	1 129	406	448	196	1 646	
ohne Angabe . . . a	–	–	–	–	–	–	–	–	99	61	2	19	99	
b	–	–	–	–	–	–	–	–	61	48	2	11	61	
<b>Insgesamt . . . . . a</b>	<b>620</b>	<b>197</b>	<b>256</b>	<b>127</b>	<b>13 597</b>	<b>5 611</b>	<b>5 363</b>	<b>2 049</b>	<b>65 063</b>	<b>22 026</b>	<b>33 318</b>	<b>6 415</b>	<b>79 280</b>	
<b>b</b>	<b>453</b>	<b>164</b>	<b>180</b>	<b>72</b>	<b>8 466</b>	<b>4 072</b>	<b>2 945</b>	<b>1 019</b>	<b>36 072</b>	<b>15 055</b>	<b>15 658</b>	<b>3 265</b>	<b>44 991</b>	
dagegen														
2008 . . . . . a	694	213	324	127	13 803	5 680	5 408	2 116	66 345	23 117	33 378	6 501	80 842	
b	488	177	220	63	8 589	4 135	2 948	1 043	37 260	15 929	15 887	3 356	46 337	

1) einschl. „ohne Angabe des Geschlechts“ – 2) einschl. Leichtkrafträdern, Mopeds, Mokicks, Mofas und Fahrrädern

**13. Straßenverkehrsunfälle 2009 nach Ortslage, Art und Folgen sowie Verwaltungsbezirken**

Verwaltungsbezirk	Unfälle <sup>1)</sup>					Verunglückte			
	innerhalb von Ortschaften	außerhalb	ins- gesamt	davon		ins- gesamt	davon		
				mit Personen- schaden	mit nur Sach- schaden <sup>1)</sup>		Getötete	schwer	leicht
					Verletzte				
<b>Kreisfreie Städte</b>									
Düsseldorf . . . . .	2 916	173	3 089	2 422	667	2 914	16	326	2 572
Duisburg . . . . .	1 788	417	2 205	1 571	634	1 898	15	255	1 628
Essen . . . . .	2 439	205	2 644	1 901	743	2 383	5	368	2 010
Krefeld . . . . .	1 096	51	1 147	895	252	1 073	2	152	919
Mönchengladbach . . . . .	1 236	173	1 409	1 024	385	1 288	3	194	1 091
Mülheim an der Ruhr . . . . .	547	112	659	475	184	577	2	90	485
Oberhausen . . . . .	842	109	951	666	285	816	2	124	690
Remscheid . . . . .	393	62	455	310	145	378	1	46	331
Solingen . . . . .	641	40	681	496	185	592	3	116	473
Wuppertal . . . . .	1 345	147	1 492	1 096	396	1 382	13	165	1 204
<b>Kreise</b>									
Kleve . . . . .	876	721	1 597	1 203	394	1 541	21	322	1 198
Mettmann . . . . .	1 476	589	2 065	1 506	559	1 865	11	360	1 494
Rhein-Kreis Neuss . . . . .	1 397	712	2 109	1 575	534	2 015	10	369	1 636
Viersen . . . . .	970	480	1 450	1 058	392	1 348	14	280	1 054
Wesel . . . . .	1 496	878	2 374	1 782	592	2 246	19	382	1 845
<b>Reg.-Bez. Düsseldorf . . . . .</b>	<b>19 458</b>	<b>4 869</b>	<b>24 327</b>	<b>17 980</b>	<b>6 347</b>	<b>22 316</b>	<b>137</b>	<b>3 549</b>	<b>18 630</b>
davon									
kreisfreie Städte . . . . .	13 243	1 489	14 732	10 856	3 876	13 301	62	1 836	11 403
Kreise . . . . .	6 215	3 380	9 595	7 124	2 471	9 015	75	1 713	7 227
<b>Kreisfreie Städte</b>									
Aachen . . . . .	1 325	141	1 466	1 090	376	1 332	11	173	1 148
Bonn . . . . .	1 595	189	1 784	1 343	441	1 564	7	191	1 366
Köln . . . . .	5 018	881	5 899	4 559	1 340	5 666	15	716	4 935
Leverkusen . . . . .	655	148	803	589	214	734	5	87	642
<b>Kreise</b>									
Aachen . . . . .	1 109	240	1 349	1 035	314	1 335	10	221	1 104
Düren . . . . .	916	542	1 458	1 090	368	1 378	11	263	1 104
Rhein-Erft-Kreis . . . . .	1 356	785	2 141	1 616	525	2 025	15	288	1 722
Euskirchen . . . . .	567	562	1 129	812	317	1 082	16	243	823
Heinsberg . . . . .	851	438	1 289	955	334	1 248	18	194	1 036
Oberbergischer Kreis . . . . .	738	644	1 382	916	466	1 215	20	282	913
Rhein.-Berg. Kreis . . . . .	905	456	1 361	995	366	1 223	6	210	1 007
Rhein-Sieg-Kreis . . . . .	1 639	1 050	2 689	1 945	744	2 485	23	397	2 065
<b>Reg.-Bez. Köln . . . . .</b>	<b>16 674</b>	<b>6 076</b>	<b>22 750</b>	<b>16 945</b>	<b>5 805</b>	<b>21 287</b>	<b>157</b>	<b>3 265</b>	<b>17 865</b>
davon									
kreisfreie Städte . . . . .	8 593	1 359	9 952	7 581	2 371	9 296	38	1 167	8 091
Kreise . . . . .	8 081	4 717	12 798	9 364	3 434	11 991	119	2 098	9 774
<b>Kreisfreie Städte</b>									
Bottrop . . . . .	368	138	506	386	120	474	3	70	401
Gelsenkirchen . . . . .	954	222	1 176	866	310	1 091	6	137	948
Münster . . . . .	1 469	175	1 644	1 332	312	1 634	5	278	1 351

1) schwerwiegender Unfall mit Sachschaden und sonstige Unfälle unter dem Einfluss berauschender Mittel. Nicht enthalten sind sonstige Sachschadensunfälle ohne Alkoholeinwirkung (sog. Bagatellunfälle).

## Noch: 13. Straßenverkehrsunfälle 2009 nach Ortslage, Art und Folgen sowie Verwaltungsbezirken

Verwaltungsbezirk	Unfälle <sup>1)</sup>					Verunglückte			
	innerhalb von Ortschaften	außerhalb	ins- gesamt	davon		ins- gesamt	davon		
				mit Personen- schaden	mit nur Sach- schaden <sup>1)</sup>		Getötete	schwer	leicht
					Verletzte				
<b>Kreise</b>									
Borken .....	1 083	763	1 846	1 381	465	1 754	18	336	1 400
Coesfeld .....	445	562	1 007	733	274	930	13	197	720
Recklinghausen .....	2 035	724	2 759	1 997	762	2 420	21	478	1 921
Steinfurt .....	1 346	926	2 272	1 648	624	2 024	19	409	1 596
Warendorf .....	834	608	1 442	1 082	360	1 394	17	274	1 103
<b>Reg.-Bez. Münster</b> .....	<b>8 534</b>	<b>4 118</b>	<b>12 652</b>	<b>9 425</b>	<b>3 227</b>	<b>11 721</b>	<b>102</b>	<b>2 179</b>	<b>9 440</b>
davon									
kreisfreie Städte .....	2 791	535	3 326	2 584	742	3 199	14	485	2 700
Kreise .....	5 743	3 583	9 326	6 841	2 485	8 522	88	1 694	6 740
<b>Kreisfreie Stadt</b>									
Bielefeld .....	1 377	311	1 688	1 258	430	1 512	7	237	1 268
<b>Kreise</b>									
Gütersloh .....	1 148	704	1 852	1 221	631	1 539	18	325	1 196
Herford .....	832	358	1 190	782	408	997	8	215	774
Höxter .....	269	311	580	419	161	598	11	201	386
Lippe .....	872	566	1 438	1 015	423	1 299	18	248	1 033
Minden-Lübbecke .....	1 041	520	1 561	1 129	432	1 471	17	335	1 119
Paderborn .....	893	736	1 629	1 166	463	1 544	24	409	1 111
<b>Reg.-Bez. Detmold</b> .....	<b>6 432</b>	<b>3 506</b>	<b>9 938</b>	<b>6 990</b>	<b>2 948</b>	<b>8 960</b>	<b>103</b>	<b>1 970</b>	<b>6 887</b>
davon									
kreisfreie Stadt .....	1 377	311	1 688	1 258	430	1 512	7	237	1 268
Kreise .....	5 055	3 195	8 250	5 732	2 518	7 448	96	1 733	5 619
<b>Kreisfreie Städte</b>									
Bochum .....	1 347	214	1 561	1 000	561	1 186	6	125	1 055
Dortmund .....	2 475	448	2 923	2 079	844	2 634	20	315	2 299
Hagen .....	683	207	890	636	254	817	6	123	688
Hamm .....	820	170	990	708	282	881	7	175	699
Herne .....	559	65	624	434	190	512	2	62	448
<b>Kreise</b>									
Ennepe-Ruhr-Kreis .....	961	400	1 361	963	398	1 214	9	190	1 015
Hochsauerlandkreis .....	676	575	1 251	892	359	1 153	16	277	860
Märkischer Kreis .....	1 311	663	1 974	1 296	678	1 734	16	342	1 376
Olpe .....	361	366	727	474	253	606	9	168	429
Siegen-Wittgenstein .....	854	426	1 280	840	440	1 061	15	241	805
Soest .....	835	593	1 428	1 030	398	1 332	8	307	1 017
Unna .....	1 348	703	2 051	1 517	534	1 866	7	309	1 550
<b>Reg.-Bez. Arnsberg</b> .....	<b>12 230</b>	<b>4 830</b>	<b>17 060</b>	<b>11 869</b>	<b>5 191</b>	<b>14 996</b>	<b>121</b>	<b>2 634</b>	<b>12 241</b>
davon									
kreisfreie Städte .....	5 884	1 104	6 988	4 857	2 131	6 030	41	800	5 189
Kreise .....	6 346	3 726	10 072	7 012	3 060	8 966	80	1 834	7 052
<b>Nordrhein-Westfalen</b> .....	<b>63 328</b>	<b>23 399</b>	<b>86 727</b>	<b>63 209</b>	<b>23 518</b>	<b>79 280</b>	<b>620</b>	<b>13 597</b>	<b>65 063</b>
davon									
kreisfreie Städte .....	31 888	4 798	36 686	27 136	9 550	33 338	162	4 525	28 651
Kreise .....	31 440	18 601	50 041	36 073	13 968	45 942	458	9 072	36 412

Anmerkung S. 433

## 14. Straßen des überörtlichen Verkehrs am 1. Januar 2010 nach Verwaltungsbezirken

Verwaltungsbezirk	Straßen des überörtlichen Verkehrs <sup>1)</sup>				
	insgesamt	davon			
		Bundesautobahnen	Bundesstraßen	Landesstraßen	Kreisstraßen
km (einschl. Ortsdurchfahrten)					
<b>Kreisfreie Städte</b>					
Düsseldorf .....	219,9	34,9	65,8	94,0	25,2
Duisburg .....	292,1	60,1	9,1	134,5	88,3
Essen .....	303,0	30,8	34,3	167,8	70,0
Krefeld .....	136,8	10,7	38,1	53,2	34,7
Mönchengladbach .....	244,6	32,7	38,2	79,0	94,7
Mülheim an der Ruhr .....	129,9	22,4	19,0	48,5	40,0
Oberhausen .....	145,1	25,8	7,3	62,1	50,0
Remscheid .....	90,9	7,8	21,5	55,1	6,4
Solingen .....	99,1	1,5	19,5	55,1	22,9
Wuppertal .....	246,8	37,3	30,0	133,4	46,1
<b>Kreise</b>					
Kleve .....	931,5	64,4	222,7	370,4	274,0
Mettmann .....	460,1	84,5	50,2	225,8	99,6
Rhein-Kreis Neuss .....	564,0	83,5	58,2	245,0	177,2
Viersen .....	512,5	63,2	48,3	238,3	162,7
Wesel .....	785,2	88,9	153,0	358,9	184,4
<b>Reg.-Bez. Düsseldorf</b> .....	<b>5 161,4</b>	<b>648,8</b>	<b>815,1</b>	<b>2 321,1</b>	<b>1 376,3</b>
davon					
kreisfreie Städte .....	1 908,1	264,2	282,8	882,7	478,4
Kreise .....	3 253,3	384,6	532,3	1 438,5	897,9
<b>Kreisfreie Städte<sup>2)</sup></b>					
Bonn .....	127,0	31,3	27,0	46,4	22,3
Köln .....	486,7	93,8	121,5	163,6	107,8
Leverkusen .....	100,3	20,8	13,6	53,8	12,1
<b>Kreise</b>					
Städteregion Aachen <sup>2)</sup> .....	612,0	46,4	121,8	321,8	122,1
Düren .....	745,5	46,2	129,9	361,6	207,8
Rhein-Erft-Kreis .....	687,4	91,4	88,6	300,3	207,0
Euskirchen .....	982,7	45,1	248,9	362,1	326,6
Heinsberg .....	541,4	26,3	76,1	259,0	180,0
Oberbergischer Kreis .....	848,5	35,3	147,4	457,7	208,1
Rhein.-Berg. Kreis .....	486,1	40,2	43,5	268,1	134,2
Rhein-Sieg-Kreis .....	999,8	80,8	135,9	524,5	258,6
<b>Reg.-Bez. Köln</b> .....	<b>6 617,3</b>	<b>557,6</b>	<b>1 154,2</b>	<b>3 118,9</b>	<b>1 786,6</b>
davon					
kreisfreie Städte .....	713,9	145,8	162,1	263,8	142,2
Kreise .....	5 903,4	411,8	992,0	2 855,2	1 644,4
<b>Kreisfreie Städte</b>					
Bottrop .....	105,6	15,5	4,4	65,4	20,3
Gelsenkirchen .....	143,2	23,0	19,4	67,8	33,0
Münster .....	305,7	28,8	45,6	95,9	135,4

1) ohne Fahrpläne – 2) Seit dem 21.10.2009 bilden die Stadt Aachen und die Gemeinden des aufgelösten Kreises Aachen nach dem Aachen-Gesetz die Städteregion Aachen. Die Städteregion Aachen ist Rechtsnachfolgerin des Kreises Aachen. Die Straßenlängen für die Stadt Aachen werden mehr nicht gesondert ausgewiesen, sondern sind in denen für die Städteregion enthalten. – – – Quelle: Landesbetrieb Straßenbau Nordrhein-Westfalen, Köln

## Noch: 14. Straßen des überörtlichen Verkehrs am 1. Januar 2010 nach Verwaltungsbezirken

Verwaltungsbezirk	Straßen des überörtlichen Verkehrs <sup>1)</sup>				
	insgesamt	davon			
		Bundesautobahnen	Bundesstraßen	Landesstraßen	Kreisstraßen
km (einschl. Ortsdurchfahrten)					
<b>Kreise</b>					
Borken .....	1 050,0	49,3	152,3	384,4	464,0
Coesfeld .....	864,9	40,5	137,4	267,1	420,0
Recklinghausen .....	708,2	93,0	83,8	310,7	220,7
Steinfurt .....	1 392,0	84,9	183,4	603,5	520,2
Warendorf .....	907,5	20,8	172,4	351,0	363,2
<b>Reg.-Bez. Münster</b> .....	<b>5 477,2</b>	<b>355,8</b>	<b>798,8</b>	<b>2 145,8</b>	<b>2 176,8</b>
davon					
kreisfreie Städte .....	554,6	67,3	69,5	229,1	188,7
Kreise .....	4 922,6	288,5	729,4	1 916,7	1 988,1
<b>Kreisfreie Stadt</b>					
Bielefeld .....	298,8	22,8	43,1	129,8	103,0
<b>Kreise</b>					
Gütersloh .....	793,5	38,6	115,1	322,3	317,5
Herford .....	498,3	34,4	45,2	246,2	172,5
Höxter .....	1 000,5	9,0	202,1	328,4	461,0
Lippe .....	1 145,7	6,3	170,8	519,6	449,0
Minden-Lübbecke .....	986,9	20,7	146,7	392,8	426,7
Paderborn .....	910,3	57,8	96,6	422,0	333,9
<b>Reg.-Bez. Detmold</b> .....	<b>5 633,9</b>	<b>189,6</b>	<b>819,6</b>	<b>2 361,0</b>	<b>2 263,7</b>
davon					
kreisfreie Stadt .....	298,8	22,8	43,1	129,8	103,0
Kreise .....	5 335,1	166,7	776,5	2 231,1	2 160,7
<b>Kreisfreie Städte</b>					
Bochum .....	214,8	30,1	14,9	61,4	108,4
Dortmund .....	337,7	41,7	56,4	170,0	69,6
Hagen .....	166,0	29,9	43,7	58,9	33,6
Hamm .....	256,0	21,5	37,2	91,3	106,1
Herne .....	89,1	15,0	7,5	32,5	34,1
<b>Kreise</b>					
Ennepe-Ruhr-Kreis .....	370,9	35,1	54,6	229,3	51,9
Hochsauerlandkreis .....	1 270,8	39,7	235,4	580,7	415,0
Märkischer Kreis .....	770,4	38,6	184,4	367,5	179,9
Olpe .....	497,9	35,0	103,4	221,9	137,5
Siegen-Wittgenstein .....	885,0	25,2	154,5	410,1	295,2
Soest .....	1 187,3	64,9	194,4	437,9	490,2
Unna .....	617,1	71,6	94,2	225,2	226,1
<b>Reg.-Bez. Arnsberg</b> .....	<b>6 663,2</b>	<b>448,3</b>	<b>1 180,5</b>	<b>2 886,6</b>	<b>2 147,7</b>
davon					
kreisfreie Städte .....	1 063,7	138,3	159,6	414,0	351,8
Kreise .....	5 599,5	310,1	1 020,9	2 472,6	1 795,9
<b>Nordrhein-Westfalen</b> .....	<b>29 553,0</b>	<b>2 200,1</b>	<b>4 768,2</b>	<b>12 833,5</b>	<b>9 751,1</b>
davon					
kreisfreie Städte .....	4 539,1	638,4	717,2	1 919,4	1 264,1
Kreise .....	25 013,9	1 561,7	4 051,1	10 914,1	8 487,0

Anmerkungen S. 435



**15. Straßen des überörtlichen Verkehrs am 1. Januar 2010 nach Baulastträgern****Länge in km**

Straßenklasse	Vom Hauptlastträger der Straßenbaulast unterhaltene Strecken <sup>1)</sup>			Ortsdurchfahrten in Gemeindebaulast <sup>3)</sup>	in der Baulast Dritter liegende Abschnitte	Straßenlänge (Betriebsstrecke)		
	freie Strecken	Ortsdurchfahrten <sup>2)</sup>	zusammen			insgesamt	dagegen am	
							01.01.2009	01.01.2008
Bundesautobahn . . . . .	2 200	–	2 200	–	–	2 200	2 186	2 186
Bundesstraße . . . . .	3 661	579	4 240	526	2	4 768	4 875	4 886
Landesstraße . . . . .	9 452	1 832	11 284	1 541	8	12 833	12 773	12 694
Kreisstraße . . . . .	7 348	2 165	9 513	233	6	9 751	9 772	9 751
<b>Insgesamt . . . . .</b>	<b>22 661</b>	<b>4 576</b>	<b>27 237</b>	<b>2 300</b>	<b>16</b>	<b>29 553</b>	<b>29 605</b>	<b>29 510</b>

1) für Bundesautobahnen und Bundesstraßen: Bund; für Landesstraßen: Land; für Kreisstraßen: Kreis – 2) nicht in Gemeindebaulast: bei Bundesstraßen: Gemeinden bis 80 000 Einwohner; bei Landes- und Kreisstraßen: Gemeinden bis 50 000 Einwohner – 3) bei Bundesstraßen: Gemeinden über 80 000 Einwohner; bei Landes- und Kreisstraßen: Gemeinden über 50 000 Einwohner – – Quelle: Landesbetrieb Straßenbau Nordrhein-Westfalen, Köln

**16. Neuzulassungen bzw. Anmeldungen von fabrikneuen Kraftfahrzeugen\*) und Kraftfahrzeuganhängern mit amtlichem Kennzeichen 1989 – 2009**

Jahr	Kraftfahrzeuge							Kraftfahrzeuganhänger
	insgesamt	davon						
		Krafträder einschl. Kraftröllern und Leichtkrafträdern	Personenkraftwagen <sup>1)</sup>	Kraftomnibusse	Lastkraftwagen	Zugmaschinen	übrige Kraftfahrzeuge <sup>2)</sup>	
1989 . . . . .	779 617	21 484	709 990	1 032	34 094	7 455	5 562	30 046
1990 . . . . .	841 999	27 138	760 351	974	38 472	8 091	6 973	32 128
1991 . . . . .	958 660	34 374	861 597	1 046	46 187	7 904	7 552	36 168
1992 . . . . .	884 505	42 225	785 649	1 024	41 257	7 070	7 280	40 379
1993 . . . . .	734 474	49 821	639 173	1 297	32 372	5 552	6 259	41 460
1994 . . . . .	751 626	51 226	654 976	990	33 627	5 628	5 179	43 618
1995 . . . . .	786 512	52 546	685 569	832	35 578	6 783	5 204	46 377
1996 . . . . .	842 094	65 581	725 677	1 117	37 461	6 946	5 312	42 786
1997 . . . . .	853 507	73 854	724 109	970	41 123	7 991	5 460	42 571
1998 . . . . .	879 630	65 527	751 316	1 167	46 746	8 972	5 902	44 132
1999 . . . . .	884 374	62 203	754 480	1 189	50 326	9 603	6 573	46 692
2000 . . . . .	793 778	53 883	673 618	1 134	48 488	9 514	7 141	49 555
2001 . . . . .	821 557	46 536	711 670	1 166	46 013	9 154	7 018	50 058
2002 . . . . .	798 441	42 935	696 748	1 136	42 565	8 349	6 708	45 883
2003 . . . . .	819 418	41 999	718 688	1 164	42 378	8 788	6 401	41 281
2004 . . . . .	824 091	37 853	725 159	1 230	43 117	10 011	6 721	42 471
2005 . . . . .	795 694	35 714	702 364	1 129	44 373	9 938	2 176	46 221
2006 . . . . .	850 069	34 474	748 103	1 161	52 007	11 612	2 812	49 395
2007 . . . . .	712 911	35 368	610 193	1 139	52 035	11 746	2 430	49 484
2008 . . . . .	698 335	35 824	588 901	1 425	56 776	12 832	2 577	48 027
2009 . . . . .	829 928	29 065	745 980	1 318	42 783	8 637	2 145	39 836

\*) ohne Fahrzeuge mit „DB“- und „BP“-Kennzeichen; einschl. zulassungsfreier Fahrzeuge mit amtlichem Kennzeichen – 1) ab 1997 „M1“ Kraftfahrzeuge, d. h. Kraftfahrzeuge zur Personenbeförderung mit mindestens 4 Rädern und maximal 9 Sitzplätzen einschl. Fahrersitz; ab 2005 einschl. Fahrzeugen zur besonderen Verwendung (z. B. Wohnmobile und Krankenkraftwagen) – 2) u. a. Krankenkraftwagen, Feuerwehrfahrzeuge, Müllwagen und Wohnmobile, selbstfahrende Arbeitsmaschinen; ab 2005 ohne Fahrzeuge zur besonderen Verwendung (z. B. Wohnmobile und Krankenkraftwagen), die den Personenkraftwagen zugeordnet werden – – – Quelle: Kraftfahrt-Bundesamt, Flensburg

## 17. Bestand an Kraftfahrzeugen und Kraft

Lfd. Nr.	Jahr	Zugelassene Kraftfahrzeuge mit				
		insgesamt	davon			
			Krafträder <sup>1)</sup>	darunter Leichtkrafträder <sup>2)</sup>	Personenkraftwagen (M1) <sup>3)</sup>	Kraftomnibusse einschl. Obussen
1	2001	10 969 936	757 966	130 481	9 418 965	18 041
2	2002	11 183 116	783 285	137 920	9 594 471	17 948
3	2003	11 255 936	799 194	143 691	9 655 624	17 826
4	2004	11 349 120	810 648	147 615	9 742 130	18 076
5	2005	11 426 533r	818 808	149 797	9 813 370	18 114
6	2006	11 445 479	825 714	.	9 831 843	17 719
7	2007	11 563 285	829 935	.	9 932 590	17 658
8	2008	10 289 181	744 921	.	8 809 659	15 823
9	2009	10 318 681	754 622	.	8 820 040	16 003
10	2010	10 425 356	769 611	.	8 902 315	16 340

\*) ohne Fahrzeuge mit „DB“- und „BP“-Kennzeichen – 1) Leichtkrafträder/-roller, Motorroller, Motorräder, drei- und leichte vierrädrige Kraft einschl. Wohnmobilen; ab 2006 werden die Fahrzeuge zur besonderen Verwendung (z. B. Wohnmobile und Krankenwagen) den Personen Bevölkerungsstand 31.12. des jeweiligen Vorjahres – – Quelle: Kraftfahrt-Bundesamt, Flensburg

## 18. Bestand an Kraftfahrzeugen mit amtlichem

Lfd. Nr.	Verwaltungsbezirk	Kraft			
		insgesamt	Krafträder <sup>3)</sup>	Personenkraftwagen (M1) <sup>4)</sup>	Kraftomnibusse einschl. Obussen
1	Kreisfreie Städte				
2	Düsseldorf	308 706	20 339	270 709	553
3	Duisburg	242 936	18 292	210 868	216
4	Essen	298 431	20 593	260 606	347
5	Krefeld	121 050	8 027	105 524	127
6	Mönchengladbach	138 212	9 447	120 129	279
7	Mülheim an der Ruhr	97 433	6 932	85 338	128
8	Oberhausen	113 900r	8 919	99 231	184
9	Remscheid	64 897	5 071	55 796	117
10	Solingen	92 732	7 761	79 922	112
	Wuppertal	178 379	15 614	153 257	326
11	Kreise				
12	Kleve	194 781	14 035	162 689	216
13	Mettmann	306 495	23 048	264 493	195
14	Rhein-Kreis Neuss	279 514	19 771	239 865	332
15	Viersen	193 816	14 535	163 182	274
16	Wesel	293 763	22 537	251 227	551
<b>16</b>	<b>Reg.-Bez. Düsseldorf</b>	<b>2 925 045</b>	<b>214 921</b>	<b>2 522 836</b>	<b>3 957</b>
17	davon kreisfreie Städte	1 656 676r	120 995	1 441 380	2 389
18	Kreise	1 268 369	93 926	1 081 456	1 568
20	Kreisfreie Städte <sup>5)</sup>				
21	Bonn	184 582	9 874	156 398	293
22	Köln	491 008	33 339	426 647	945
	Leverkusen	90 407	6 631	78 964	214
23	Kreise				
24	Städteregion Aachen <sup>6)</sup>	295 532	22 015	254 649	638
25	Düren	166 476	13 617	139 675	340
26	Rhein-Erft-Kreis	281 437	21 102	241 261	352
27	Euskirchen	128 489	10 608	104 494	214
28	Heinsberg	160 012	12 204	135 238	278
29	Oberbergischer Kreis	186 298	14 866	155 582	365
30	Rhein.-Berg. Kreis	184 745	15 162	158 766	213
	Rhein-Sieg-Kreis	369 257	29 654	313 844	449
<b>31</b>	<b>Reg.-Bez. Köln</b>	<b>2 538 243</b>	<b>189 072</b>	<b>2 165 518</b>	<b>4 301</b>
32	davon kreisfreie Städte	765 997	49 844	662 009	1 452
33	Kreise	1 772 246	139 228	1 503 509	2 849

1) Quelle: Kraftfahrt-Bundesamt, Flensburg – 2) Berechnung durch IT.NRW mit Bevölkerungsstand zum 31. Dezember 2009 – 3) einschl. zur besonderen Verwendung (z. B. Wohnmobile und Krankenwagen) den Personenkraftwagen zugeordnet – 5) u. a. Feuerwehrfahrzeuge, Müll Städteregion Aachen. Die Städteregion Aachen ist Rechtsnachfolgerin des Kreises Aachen. Der Fahrzeugbestand für die Stadt Aachen wird

## fahrzeughängern\*) am 1. Januar 2001 – 2010

amtlichem Kennzeichen			Kraft- fahrzeug- anhänger	Personen- kraftwagen (M1) <sup>3)</sup> je 1 000 Einwohner <sup>5)</sup>	Lfd. Nr.
Last- kraftwagen	Zug- maschinen	übrige Kraftfahrzeuge <sup>4)</sup>			
499 208	220 634	128 921	874 213	523	1
509 195	222 661	131 091	899 765	531	2
505 265	222 542	131 888	915 782	534	3
500 311	222 718	132 928	931 886	539	4
497 064	224 230	134 495	952 579	543	5
496 514	225 682	48 007	971 738	544	6
505 713	228 656	48 733	994 970	551	7
457 978	217 093	43 707	973 389	490	8
465 188	218 931	43 897	992 444	492	9
472 860	220 134	44 096	1 010 235	498	10

fahrzeuge – 2) Leichtkrafträder werden ab 2006 nicht mehr gesondert ausgewiesen. – 3) einschl. Kombikraftfahrzeugen; 2000 bis 2005 kraftwagen zugeordnet – 4) ab 2006 „Sonstige Kraftfahrzeuge“ (u. a. Feuerwehrfahrzeuge, Müllwagen) – 5) Berechnung durch IT.NRW mit

## Kennzeichen am 1. Januar 2010 nach Verwaltungsbezirken

fahrzeuge <sup>1)</sup>			Kraft- fahrzeug- anhänger <sup>1)</sup>	Kraft- fahrzeuge je 1 000 Einwohner <sup>2)</sup>	Lfd. Nr.
davon					
Lastkraft- wagen	Zug- maschinen	sonstige Kraftfahrzeuge <sup>5)</sup>			
13 705	1 232	2 168	14 258	527	1
10 675	1 862	1 023	17 793	494	2
13 876	1 589	1 420	18 333	518	3
5 911	949	512	9 138	514	4
6 766	1 187	404	10 777	535	5
4 098	588	349	6 355	582	6
4 663	475	428	7 316	626	7
3 094	590	229	4 667	582	8
4 124	528	285	6 783	576	9
7 344	1 136	702	11 093	508	10
9 502	7 496	843	27 369	632	11
14 824	2 888	1 047	20 738	617	12
14 514	3 977	1 055	20 161	631	13
9 946	4 949	930	21 542	642	14
11 650	6 454	1 344	32 312	625	15
<b>134 692</b>	<b>35 900</b>	<b>12 739</b>	<b>228 635</b>	<b>565</b>	<b>16</b>
74 256	10 136	7 520	106 513	532	17
60 436	25 764	5 219	122 122	628	18
16 558	757	702	8 738	577	20
25 026	2 480	2 571	28 229	492	21
3 616	637	345	6 036	563	22
12 713	4 429	1 088	28 205	522	23
7 108	4 932	804	20 115	620	24
13 556	3 960	1 206	23 402	607	25
5 777	6 835	561	19 491	669	26
7 190	4 488	614	22 042	627	27
7 631	7 174	680	22 132	659	28
7 166	2 907	531	16 396	666	29
15 500	8 613	1 197	34 405	617	30
<b>121 841</b>	<b>47 212</b>	<b>10 299</b>	<b>229 191</b>	<b>579</b>	<b>31</b>
45 200	3 874	3 618	43 003	518	32
76 641	43 338	6 681	186 188	610	33

Kraftrollern, Leichtkrafträdern, dreirädigen und leichten vierrädigen Kfz – 4) einschl. Kombikraftfahrzeugen; ab 2006 werden die Fahrzeuge wagen – 6) Seit dem 21.10.2009 bilden die Stadt Aachen und die Gemeinden des aufgelösten Kreises Aachen nach dem Aachen-Gesetz die vom Kraftfahrt-Bundesamt nicht gesondert ausgewiesen, sondern ist im Bestand für die Städteregion enthalten.

## Noch: 18. Bestand an Kraftfahrzeugen mit amtlichem

Lfd. Nr.	Verwaltungsbezirk	Kraft			
		insgesamt	Krafträder <sup>3)</sup>	Personenkraftwagen (M1) <sup>4)</sup>	Kraftomnibusse einschl. Obussen
	<b>Kreisfreie Städte</b>				
34	Bottrop . . . . .	69 760	5 977	60 448	58
35	Gelsenkirchen . . . . .	128 711	8 956	112 458	216
36	Münster . . . . .	145 204	9 565	125 596	294
	<b>Kreise</b>				
37	Borken . . . . .	225 008	15 184	185 105	429
38	Coesfeld . . . . .	148 846	11 059	123 153	289
39	Recklinghausen . . . . .	362 820	30 118	313 013	517
40	Steinfurt . . . . .	274 875	20 042	228 177	422
41	Warendorf . . . . .	176 066	12 901	146 796	262
<b>42</b>	<b>Reg.-Bez. Münster . . . . .</b>	<b>1 531 290</b>	<b>113 802</b>	<b>1 294 746</b>	<b>2 487</b>
	davon				
43	kreisfreie Städte . . . . .	343 675	24 498	298 502	568
44	Kreise . . . . .	1 187 615	89 304	996 244	1 919
	<b>Kreisfreie Stadt</b>				
45	Bielefeld . . . . .	168 324	10 466	147 271	438
	<b>Kreise</b>				
46	Gütersloh . . . . .	230 096	15 038	192 522	389
47	Herford . . . . .	166 154	11 301	141 952	284
48	Höxter . . . . .	97 935	7 495	79 215	208
49	Lippe . . . . .	222 755	15 621	190 657	442
50	Minden-Lübbecke . . . . .	211 345	13 274	177 260	227
51	Paderborn . . . . .	182 615	13 031	153 078	318
<b>52</b>	<b>Reg.-Bez. Detmold . . . . .</b>	<b>1 279 224</b>	<b>86 226</b>	<b>1 081 955</b>	<b>2 306</b>
	davon				
53	kreisfreie Stadt . . . . .	168 324	10 466	147 271	438
54	Kreise . . . . .	1 110 900	75 760	934 684	1 868
	<b>Kreisfreie Städte</b>				
55	Bochum . . . . .	220 666	14 744	190 382	335
56	Dortmund . . . . .	288 676	21 732	251 531	374
57	Hagen . . . . .	102 268	8 484	87 201	194
58	Hamm . . . . .	96 112	6 679	83 644	162
59	Herne . . . . .	79 983	6 104	69 797	224
	<b>Kreise</b>				
60	Ennepe-Ruhr-Kreis . . . . .	210 033	18 891	178 786	311
61	Hochsauerlandkreis . . . . .	175 713	12 694	145 854	408
62	Märkischer Kreis . . . . .	265 416	20 958	227 140	435
63	Olpe . . . . .	92 212	6 936	76 860	101
64	Siegen-Wittgenstein . . . . .	186 275	14 709	155 123	216
65	Soest . . . . .	191 901	13 952	161 772	206
66	Unna . . . . .	242 299	19 707	209 170	323
<b>67</b>	<b>Reg.-Bez. Arnsberg . . . . .</b>	<b>2 151 554</b>	<b>165 590</b>	<b>1 837 260</b>	<b>3 289</b>
	davon				
68	kreisfreie Städte . . . . .	787 705	57 743	682 555	1 289
69	Kreise . . . . .	1 363 849	107 847	1 154 705	2 000
<b>70</b>	<b>Nordrhein-Westfalen . . . . .</b>	<b>10 425 356</b>	<b>769 611</b>	<b>8 902 315</b>	<b>16 340</b>
	davon				
71	kreisfreie Städte . . . . .	3 722 377r	263 546	3 231 717	6 136
72	Kreise . . . . .	6 702 979	506 065	5 670 598	10 204

Anmerkungen S. 438

## Kennzeichen am 1. Januar 2010 nach Verwaltungsbezirken

fahrzeuge <sup>1)</sup>			Kraft- fahrzeug- anhänger <sup>1)</sup>	Kraft- fahrzeuge je 1 000 Einwohner <sup>2)</sup>	Lfd. Nr.
davon					
Lastkraft- wagen	Zug- maschinen	sonstige Kraftfahrzeuge <sup>5)</sup>			
2 481	590	206	4 543	595	34
5 784	812	485	7 916	496	35
7 005	2 029	715	13 874	527	36
12 074	11 095	1 121	36 661	609	37
6 373	7 224	748	22 125	676	38
12 945	4 743	1 484	32 112	574	39
12 787	12 164	1 283	43 488	620	40
6 829	8 474	804	25 052	631	41
<b>66 278</b>	<b>47 131</b>	<b>6 846</b>	<b>185 771</b>	<b>589</b>	<b>42</b>
15 270	3 431	1 406	26 333	527	43
51 008	43 700	5 440	159 438	611	44
7 935	1 551	663	13 375	521	45
12 109	9 045	993	33 862	651	46
8 166	3 854	597	19 382	664	47
3 780	6 743	494	14 281	660	48
8 847	6 273	915	28 989	631	49
9 859	9 860	865	29 856	669	50
7 539	7 816	833	23 682	611	51
<b>58 235</b>	<b>45 142</b>	<b>5 360</b>	<b>163 427</b>	<b>626</b>	<b>52</b>
7 935	1 551	663	13 375	521	53
50 300	43 591	4 697	150 052	646	54
13 433	945	827	11 554	586	55
12 220	1 826	993	20 596	497	56
5 001	964	424	7 260	538	57
3 831	1 448	348	10 293	529	58
3 254	273	331	5 077	483	59
8 435	2 825	785	16 848	629	60
7 387	8 511	859	24 405	651	61
10 570	5 283	1 030	24 386	612	62
4 027	3 838	450	11 488	660	63
7 414	7 980	833	22 168	655	64
7 359	7 648	964	27 044	629	65
8 883	3 208	1 008	22 092	585	66
<b>91 814</b>	<b>44 749</b>	<b>8 852</b>	<b>203 211</b>	<b>585</b>	<b>67</b>
37 739	5 456	2 923	54 780	527	68
54 075	39 293	5 929	148 431	625	69
<b>472 860</b>	<b>220 134</b>	<b>44 096</b>	<b>1 010 235</b>	<b>583</b>	<b>70</b>
180 400	24 448	16 130	244 004	527	71
292 460	195 686	27 966	766 231	622	72

**19. Bestand an zulassungspflichtigen Kraftfahrzeugen und Kraftfahrzeuganhängern\*)  
am 1. Januar 2003 – 2009 nach Hubraum und Nutzlast**

Fahrzeugart Größenklasse	2003	2004	2005	2006	2007	2008 <sup>1)</sup>	2009
Krafträder zusammen . . . . .	799 194	810 648	818 808	825 714	829 935	744 921	754 622
davon							
Leichtkrafträder . . . . .	143 691	147 615	149 797	.	.	.	.
Kraftroller . . . . .	.	.	.	.	.	.	.
dreirädige Kfz <sup>2)</sup> . . . . .	1 409	4 093	8 297	11 677	14 218	13 706	2 087
Krafträder <sup>3)</sup> . . . . .	654 094	658 940	660 714	814 037	815 717	731 215	738 823
darunter							
mit ... ccm Hubraum							
unter 126 . . . . .	19 698	18 723	17 867	169 159	.	154 736	153 158
126 – 249 . . . . .	60 574	59 145	57 701	56 406	.	49 531	49 475
250 – 499 . . . . .	96 464	94 136	91 457	89 179	.	75 053	73 879
500 und mehr . . . . .	477 316	486 897	493 653	499 293	.	451 895	462 311
Personenkraftwagen zusammen . . . . .	9 579 221	9 664 439	9 733 822	9 831 843	9 932 590	8 809 659	8 820 040
davon							
mit ... ccm Hubraum							
unter 1 000 . . . . .	534 275	534 530	534 046	531 558	531 318	484 578	485 594
1 000 – 1 399 . . . . .	2 370 970	2 392 843	2 416 405	2 453 474	2 502 028	2 289 310	2 334 487
1 400 – 1 999 . . . . .	5 213 446	5 239 867	5 261 681	5 262 262	5 304 390	4 659 534	4 621 837
2 000 – 2 499 . . . . .	885 312	909 076	924 478	944 295	938 517	800 591	783 681
2 500 und mehr . . . . .	574 020	586 733	594 993	640 254	656 337	575 646	594 441
mit Rotationskolben- und Elektromotor . . . . .	1 198	1 390	2 219	.	.	.	.
Lastkraftwagen zusammen . . . . .	505 265	500 311	497 064	496 514	505 713	457 978	465 188
davon							
mit Normal- und Spezialaufbau und mit einer Nutzlast von ... bis unter ... t							
unter 5 . . . . .	447 193	443 243	443 854	444 649	.	413 101	420 388
5 – 7,5 . . . . .	11 758	13 136	11 045	11 079	.	10 496	10 818
7,5 – 9 . . . . .	11 351	10 378	9 669	9 017	.	7 130	6 806
9 und mehr . . . . .	34 963	33 554	32 496	31 769	.	27 251	27 176
darunter mit Spezialaufbau . . . . .	29 440	28 300	27 686	26 863	.	23 246	22 672
Kraftomnibusse einschl. Obussen . . . . .	17 826	18 076	18 114	17 719	17 658	15 823	16 003
davon mit ... Sitzplätzen							
bis 16 . . . . .	716	774	847	749	.	581	552
17 – 31 . . . . .	2 009	2 119	2 199	2 145	.	1 944	2 015
32 – 40 . . . . .	4 666	4 851	5 065	5 159	.	5 004	5 123
41 – 50 . . . . .	4 985	4 884	4 666	4 373	.	3 782	3 811
51 – 60 . . . . .	4 758	4 752	4 647	4 620	.	3 925	3 925
61 und mehr . . . . .	692	696	690	673	.	597	566
Zugmaschinen . . . . .	222 542	222 718	224 230	225 682	228 656	217 093	218 931
Übrige Kraftfahrzeuge <sup>4)</sup> zusammen . . . . .	131 888	132 928	134 495	48 007	48 733	43 707	43 897
darunter							
Wohnmobile <sup>5)</sup> . . . . .	76 403	77 691	79 548	.	.	.	.
Krankenkraftwagen <sup>5)</sup> . . . . .	3 389	3 415	3 372	.	.	.	.
<b>Kraftfahrzeuge insgesamt . . . . .</b>	<b>11 255 936</b>	<b>11 349 120</b>	<b>11 426 533</b>	<b>11 445 479</b>	<b>11 563 285</b>	<b>10 289 181</b>	<b>10 318 681</b>
Kraftfahrzeuganhänger zur Lastenbeförderung zusammen . . . . .	617 774	632 704	652 298	670 029	692 607	689 777	708 907
davon							
gewöhnliche Anhänger mit Normal- und Spezialaufbau . . . . .	565 697	580 571	599 002	615 086	.	633 015	649 052
darunter einachsige . . . . .	425 588	435 909	448 487	458 396	.	465 716	526 921
Sattelanhänger mit Normal- und Spezialaufbau . . . . .	52 077	52 133	53 296	54 943	.	56 762	59 855
Kraftfahrzeuganhänger zur sonstigen Verwendung <sup>6)</sup> . . . . .	298 008	299 182	300 281	301 709	302 363	.	.
<b>Kraftfahrzeuganhänger insgesamt . . . . .</b>	<b>915 782</b>	<b>931 886</b>	<b>952 579</b>	<b>971 738</b>	<b>994 970</b>	<b>973 389</b>	<b>992 444</b>

\*) ohne Fahrzeuge mit „DB“- und „BP“-Kennzeichen – 1) ab dem 01.01.2008 nur noch angemeldete Fahrzeuge ohne vorübergehende Stilllegungen/Außerbetriebsetzungen – 2) einschl. leichter vierrädiger Kfz – 3) einschl. Motorrädern mit Rotationskolbenmotor – 4) u. a. Feuerwehrfahrzeuge und Müllwagen – 5) werden seit Oktober 2005 nicht unter „Übrige Kraftfahrzeuge“, sondern unter „Personenkraftwagen“ aufgeführt – 6) u. a. Wohnwagen – – – Quelle: Kraftfahrt-Bundesamt, Flensburg

## 20. Güterkraftverkehr der Lastkraftfahrzeuge 2006 – 2009 nach Hauptverkehrsbeziehungen

Hauptverkehrsbeziehung	Güterkraftverkehr der in Deutschland zugelassenen Lastkraftwagen							
	Empfang	Versand	Empfang	Versand	Empfang	Versand	Empfang	Versand
	2006		2007		2008		2009	
<b>Beförderungsleistung in Mill. tkm</b>								
Güterkraftverkehr aus/nach								
Nordrhein-Westfalen . . . . .	20 984,7	20 984,7	22 359,0	22 359,0	23 586,4	23 586,4	21 249,9	21 249,9
anderen Bundesländern . . . . .	24 944,6	29 830,1	25 789,5	30 422,3	25 658,7	29 899,2	23 405,4	26 558,2
Baden-Württemberg . . . . .	2 990,0	4 410,8	3 218,4	4 568,4	3 215,0	4 396,8	2 860,4	3 845,1
Bayern . . . . .	4 015,5	5 075,5	4 224,7	5 398,7	4 435,2	5 409,6	3 972,3	4 753,6
Berlin . . . . .	(285,7)	631,8	(228,8)	480,1	271,3	528,9	212,2	467,9
Brandenburg . . . . .	1 390,2	1 410,9	1 413,3	1 477,2	1 280,5	1 405,6	1 073,8	1 224,4
Bremen . . . . .	600,4	586,1	709,8	624,1	718,8	642,5	719,6	614,4
Hamburg . . . . .	971,3	943,4	976,3	1 092,7	1 008,0	1 025,6	960,0	969,3
Hessen . . . . .	2 109,0	2 757,0	2 288,7	2 808,9	2 359,0	3 017,4	2 220,6	2 668,8
Mecklenburg-Vorpommern . . . . .	395,1	538,5	425,1	604,8	387,3	506,1	366,2	435,5
Niedersachsen . . . . .	4 292,4	4 868,9	4 678,6	4 869,9	4 616,7	4 730,9	4 190,8	4 413,3
Rheinland-Pfalz . . . . .	2 576,5	2 478,4	2 470,0	2 440,5	2 403,5	2 416,5	2 316,4	2 074,2
Saarland . . . . .	458,0	498,6	518,6	572,0	442,6	528,8	365,1	436,8
Sachsen . . . . .	1 318,9	1 758,8	1 317,9	1 645,8	1 294,4	1 621,4	1 216,5	1 365,6
Sachsen-Anhalt . . . . .	1 397,2	1 316,6	1 284,5	1 382,4	1 298,7	1 266,3	1 368,4	1 222,4
Schleswig-Holstein . . . . .	1 092,8	1 367,3	1 048,9	1 262,1	925,6	1 200,5	707,2	1 087,3
Thüringen . . . . .	1 051,6	1 187,6	986,0	1 194,7	1 002,2	1 202,4	855,7	979,5
Güterkraftverk. innerh. Deutschlands	45 929,3	50 814,8	48 148,9	52 781,3	49 245,1	53 485,6	44 655,2	47 808,1
Grenzüberschreit. Güterkraftverkehr								
EU-Länder . . . . .	6 852,9	8 839,4	7 073,6	9 699,2	6 825,3	9 112,5	5 407,0	7 487,0
Drittländer . . . . .	6 596,4	8 176,8	6 880,8	9 155,5	6 559,2	8 597,4	5 200,2	7 021,2
	(256,5)	(662,6)	(192,8)	543,7	266,1	515,0	206,9	465,8
<b>Güterkraftverkehr insgesamt . . . . .</b>	<b>52 782,2</b>	<b>59 654,1</b>	<b>55 222,5</b>	<b>62 480,5</b>	<b>56 070,4</b>	<b>62 598,1</b>	<b>50 062,2</b>	<b>55 295,1</b>
<b>beförderte Gütermengen in 1 000 t</b>								
Güterkraftverkehr aus/nach								
Nordrhein-Westfalen . . . . .	471 509	471 509	507 362	507 362	500 819	500 819	432 387	432 387
anderen Bundesländern . . . . .	88 241	100 132	91 978	101 727	91 459	101 448	83 694	90 159
Baden-Württemberg . . . . .	6 944	10 102	7 508	10 636	7 556	10 251	6 784	8 932
Bayern . . . . .	7 820	9 768	8 080	10 415	8 580	10 279	7 701	9 264
Berlin . . . . .	(561)	1 178	(436)	904	544	1 008	428	887
Brandenburg . . . . .	2 538	2 648	2 640	2 815	2 306	2 634	1 939	2 272
Bremen . . . . .	2 306	2 177	2 798	2 336	2 758	2 444	2 729	2 362
Hamburg . . . . .	2 807	2 688	2 793	3 214	2 939	2 970	2 839	2 835
Hessen . . . . .	11 358	13 402	12 211	13 809	12 701	15 065	11 783	13 354
Mecklenburg-Vorpommern . . . . .	777	988	(892)	1 115	767	945	719	837
Niedersachsen . . . . .	25 303	28 380	27 470	27 563	26 492	27 332	23 969	25 095
Rheinland-Pfalz . . . . .	15 036	14 370	14 732	14 315	14 804	14 559	13 997	12 315
Saarland . . . . .	1 359	1 447	1 530	1 656	1 301	1 549	1 092	1 229
Sachsen . . . . .	2 449	3 245	2 460	3 106	2 406	3 038	2 299	2 490
Sachsen-Anhalt . . . . .	3 387	3 173	3 127	3 412	3 210	3 183	3 300	2 991
Schleswig-Holstein . . . . .	2 533	3 160	2 457	3 045	2 216	2 763	1 690	2 501
Thüringen . . . . .	3 063	3 406	2 845	3 386	2 879	3 430	2 426	2 796
Güterkraftverk. innerh. Deutschlands	559 750	571 641	599 340	609 089	592 279	602 267	516 082	522 546
Grenzüberschreit. Güterkraftverkehr								
EU-Länder . . . . .	15 686	20 636	17 276	24 070	17 137	24 408	14 375	19 868
Drittländer . . . . .	15 358	19 825	17 016	23 270	16 773	23 677	14 105	19 219
	(327)	811	(260)	800	364	731	270	649
<b>Güterkraftverkehr insgesamt . . . . .</b>	<b>575 436</b>	<b>592 278</b>	<b>616 617</b>	<b>633 159</b>	<b>609 416</b>	<b>626 675</b>	<b>530 457</b>	<b>542 414</b>

Zeichenerklärung: (...) = der relative Standardfehler ist größer gleich 10 %, aber unter 20 % und/oder die Fallzahl ist größer als 35, aber kleiner gleich 50 --- Quelle: Kraftfahrt-Bundesamt, Flensburg

## 21. Güterkraftverkehr der Lastkraftfahrzeuge 2006 – 2009 nach Güterarten

Güterart	Güterkraftverkehr der in Deutschland zugelassenen Lastkraftwagen							
	Empfang	Versand	Empfang	Versand	Empfang	Versand	Empfang	Versand
	2006		2007		2008		2009	
	1 000 t							
Land-, forstwirtschaftliche und verwandte Erzeugnisse . darunter	24 331	21 848	26 670	26 131	27 891	28 166	25 549	24 556
Kartoffeln, frische Früchte, sonstiges frisches und gefrorenes Gemüse . .	5 307	4 982	5 532	5 747	5 991	6 139	6 448	6 675
Holz und Kork . . . . .	11 014	9 490	11 656	11 449	11 203	11 129	8 540	7 969
Andere Nahrungs- und Futtermittel . . . . .	58 683	59 987	64 413	62 208	60 154	57 062	62 183	60 013
Feste mineralische Brenn- stoffe . . . . .	(5 668)	(6 913)	/	(7 979)	(4 536)	(54 419)	/	/
Erdöl, Mineralölerzeugnisse, Gase . . . . .	20 630	21 530	19 791	19 720	23 119	24 233	19 532	20 121
darunter								
Mineralölerzeugnisse . . . . .	20 603	21 485	19 749	19 716	22 928	24 028	19 528	20 105
Erze und Metallabfälle . . . . .	12 418	12 496	13 182	13 644	10 952	11 013	7 998	8 621
Eisen, Stahl und NE-Metalle (einschl. Halbzeug) . . . . .	35 010	39 123	36 765	40 976	37 718	41 408	23 838	27 075
Steine und Erden einschl. Baustoffen . . . . .	248 009	250 036	271 580	275 120	257 801	260 823	228 775	230 586
darunter								
Zement, Kalk, verarbeitete Baustoffe . . . . .	31 559	32 903	31 913	33 962	29 574	30 258	27 543	28 452
Steine und Erden . . . . .	216 450	217 134	239 667	241 158	228 228	230 564	201 232	202 134
Düngemittel . . . . .	(2 541)	(2 736)	(2 476)	(2 453)	(2 909)	(2 887)	(3 828)	(3 519)
Chemische Erzeugnisse . . . . .	53 010	57 963	54 952	59 726	60 666	65 844	50 692	55 846
darunter								
chemische Erzeugnisse ausgenommen Grundstoffe der Kohle- und Petrochemie sowie Teere . . . . .	46 744	51 840	48 492	53 620	54 089	59 676	44 582	49 849
Zellstoff, Altpapier . . . . .	6 104	5 935	6 311	5 956	6 295	5 907	5 782	5 702
Fahrzeuge, Maschinen, sonsti- ge Halb- und Fertigwaren, besondere Transportgüter . .	94 415	100 324	98 840	105 576	102 858	108 485	84 610	89 013
darunter								
Fahrzeuge und Beförderungs- mittel, Maschinen, Motoren, auch zerlegt u. Einzelteile .	20 767	22 611	22 266	24 222	28 229	30 143	20 828	22 574
Metallwaren einschl. EBM-Waren . . . . .	11 586	12 364	11 912	13 009	12 173	12 702	9 366	9 854
Leder, Textilien, Bekleidung, sonstige Halb- und Fertig- waren . . . . .	29 437	30 338	31 843	32 436	32 134	32 766	27 417	27 283
Leergut	20 723	19 322	20 978	19 626	20 812	19 686	19 095	17 959
<b>Insgesamt . . . . .</b>	<b>575 436</b>	<b>592 278</b>	<b>616 617</b>	<b>633 159</b>	<b>609 416</b>	<b>626 675</b>	<b>530 457</b>	<b>542 414</b>

Zeichenerklärung: / = der relative Standardfehler beträgt mindestens 20 % und/oder die Fallzahl ist kleiner gleich 35; (...) = der relative Standardfehler ist größer gleich 10 %, aber unter 20 % und/oder die Fallzahl ist größer als 35, aber kleiner gleich 50 – – – Quelle: Kraftfahrt-Bundesamt, Flensburg



**22. Verkehrsleistung nordrhein-westfälischer Lastkraftfahrzeuge\*) 2005 – 2009**

Merkmal	Einheit	Gesamtverkehr der in Nordrhein-Westfalen zugelassenen Lastkraftfahrzeuge				
		2005	2006	2007	2008	2009
<b>Fahrten mit Ladung</b>						
Fahrten . . . . .	1 000	46 959	49 986	51 397	52 936	46 428
	%	63	63	63	64	64
Zurückgelegte Entfernung . . . . .	1 000 km	4 592 211	4 693 416	4 898 415	5 040 768	4 603 748
Beförderte Gütermenge . . . . .	1 000 t	556 746	587 152	620 099	621 879	544 812
Ladevermögen . . . . .	1 000 t	900 111	974 697	1 024 830	1 059 160	937 688
Tatsächliche Beförderungsleistung . .	Mill. tkm	61 523	63 279	65 977	66 873	60 584
Mögliche Beförderungsleistung . . . .	Mill. tkm	104 814	109 032	115 118	119 559	109 701
Auslastungsgrad von						
Ladevermögen . . . . .	%	62	60	61	59	58
Beförderungsleistung . . . . .	%	59	58	57	56	55
<b>Fahrten ohne Ladung</b>						
Fahrten . . . . .	1 000	27 776	28 865	29 849	29 995	26 437
	%	37	37	37	36	36
Zurückgelegte Entfernung . . . . .	1 000 km	1 258 504	1 284 137	1 334 586	1 385 731	1 268 579
Ladevermögen . . . . .	1 000 t	537 736	569 062	598 750	608 991	545 119
Mögliche Beförderungsleistung . . . .	Mill. tkm	27 721	28 827	30 334	31 928	29 729
<b>Fahrten insgesamt</b>						
Fahrten . . . . .	1 000	74 735	78 851	81 245	82 931	72 865
Auslastungsgrad von						
Ladevermögen . . . . .	%	39	38	38	37	37
Beförderungsleistung . . . . .	%	46	46	46	44	44

\*) alle Verkehrsarten – – – Quelle: Kraftfahrt-Bundesamt, Flensburg

**23. Unternehmen, Fahrgäste, Beförderungsleistungen und mittlere Reisewerte  
im Schienennahverkehr und im gewerblichen Omnibuslinienverkehr 2008 und 2009\*)  
nach Verkehrsarten und Verkehrsmitteln**

Verkehrsart Verkehrsmittel	Unter- nehmen <sup>1)</sup>	Fahrgäste <sup>2)</sup>		Beförderungsleistung		Mittlere Reiseweite
		insgesamt	Veränderung gegenüber dem Vorjahr	insgesamt	Veränderung gegenüber dem Vorjahr	
	Anzahl	1 000	%	1 000 Perso- nenkilometer <sup>3)</sup>	%	km
<b>2008</b>						
Linienverkehr zusammen . . . . .	102	2 460 532	+1,4	20 349 876	+0,4	8,3
und zwar mit						
Eisenbahnen . . . . .	4	333 130	-0,2	8 202 182	-1,8	24,6
Straßenbahnen . . . . .	14	718 487	+2,0	3 341 961	+3,3	4,7
Omnibussen <sup>4)</sup> . . . . .	97	1 464 177	+1,2	8 805 733	+1,4	6
Linienfernverkehr mit Omnibussen . . .	-	-	-	-	-	-
<b>Insgesamt . . . . .</b>	<b>102</b>	<b>2 460 532</b>	<b>+1,4</b>	<b>20 349 876</b>	<b>+0,4</b>	<b>8,3</b>
<b>2009</b>						
Linienverkehr zusammen . . . . .	101	2 453 519	-0,3	20 047 593	-1,6	8,2
und zwar mit						
Eisenbahnen . . . . .	4	318 705	-4,3	7 807 182	-4,8	24,5
Straßenbahnen . . . . .	13	725 548	+1,0	3 380 611	+1,2	4,7
Omnibussen <sup>4)</sup> . . . . .	97	1 465 518	+0	8 859 799	+0,3	6,0
Linienfernverkehr mit Omnibussen . . .	-	-	-	-	-	-
<b>Insgesamt . . . . .</b>	<b>101</b>	<b>2 453 519</b>	<b>-0,3</b>	<b>20 047 593</b>	<b>-1,6</b>	<b>8,2</b>

\*) Unternehmen, die mindestens 250 000 Fahrgäste im Jahr befördern; ohne Schienenfernverkehr – 1) Mehrfachangaben nach Verkehrsarten/Verkehrsmitteln möglich – 2) Werden während einer Fahrt mehrere Verkehrsmittel eines Unternehmens von einem Fahrgast benutzt, so ist die addierte Fahrgastzahl nach Verkehrsmitteln (Verkehrsmittelfahrten) höher als die Fahrgastzahl im Linienverkehr zusammen (Unternehmensfahrten). – 3) Ein Personenkilometer ist die Beförderung einer Person über 1 km Weg. – 4) Omnibusse sind Kraftfahrzeuge, die nach Bauart und Ausrüstung zur Beförderung von mehr als 9 Personen (einschließlich Fahrer) dienen. Hierzu zählen Kraftomnibusse und Obusse.

**24. Güterverkehr der Eisenbahnen 2006 – 2009 nach Hauptverkehrsbeziehungen**

Hauptverkehrsbeziehung	Beförderte Güter im Wagenladungsverkehr							
	Empfang	Versand	Empfang	Versand	Empfang	Versand	Empfang	Versand
	2006		2007		2008		2009	
	1 000 t							
Güterverkehr aus/nach Nordrhein-Westfalen	48 361	48 361	50 875	50 875	49 261	49 261	35 185	35 185
anderen Bundesländern . . . . .	14 793	17 690	15 776	18 545	16 190	19 875	13 965	15 873
Baden-Württemberg . . . . .	962	3 686	845	3 262	852	2 556	502	1 540
Bayern . . . . .	1 165	1 751	1 329	2 172	2 050	3 213	2 178	2 800
Berlin . . . . .	128	192	122	119	115	121	79	151
Brandenburg . . . . .	1 026	488	981	645	1 043	809	966	648
Bremen . . . . .	304	1 878	368	1 594	364	1 451	263	1 023
Hamburg . . . . .	2 523	917	2 317	976	2 321	935	1 671	840
Hessen . . . . .	340	1 162	334	1 097	307	1 155	280	837
Mecklenburg-Vorpommern . . . . .	203	75	156	355	143	562	132	480
Niedersachsen . . . . .	3 522	2 410	3 520	2 259	4 176	2 384	3 469	1 836
Rheinland-Pfalz . . . . .	626	2 631	638	2 668	681	2 535	488	2 092
Saarland . . . . .	1 037	374	956	324	961	1 171	742	634
Sachsen . . . . .	601	674	808	1 090	663	974	694	797
Sachsen-Anhalt . . . . .	1 779	628	2 604	1 053	1 212	853	1 665	1 347
Schleswig-Holstein . . . . .	403	642	478	693	997	960	507	580
Thüringen . . . . .	174	183	320	238	305	196	329	268
Güterverkehr innerhalb Deutschlands . . . . .	63 154	66 051	66 650	69 420	65 452	69 136	49 152	51 059
Grenzüberschreitender Güterverkehr . . . . .	13 610	12 703	15 282	13 829	14 794	13 958	11 103	10 687
<b>Güterverkehr insgesamt . . . . .</b>	<b>76 764</b>	<b>78 754</b>	<b>81 932</b>	<b>83 249</b>	<b>80 245</b>	<b>83 093</b>	<b>60 255</b>	<b>61 746</b>

Quelle: Statistisches Bundesamt, Wiesbaden

## 25. Infrastruktur der Eisenbahnen am 31. Dezember 2005

Merkmal	Insgesamt	Gemäß Eisenbahn-Bau- und Betriebsordnung	Gemäß Verordnung über den Bau und Betrieb der Straßenbahnen <sup>1)</sup>
<b>Streckenlänge in km</b>	<b>6 517</b>	<b>5 910</b>	<b>607</b>
davon			
eingleisig . . . . .	2 832	2 798	34
darunter elektrifiziert . . . . .	711	677	34
mehrgleisig . . . . .	3 685	3 112	573
darunter elektrifiziert . . . . .	3 226	2 653	573
<b>Gleislänge in km</b>	<b>12 608</b>	<b>11 307</b>	<b>1 301</b>
davon			
eingleisig . . . . .	4 906	4 854	52
darunter elektrifiziert . . . . .	2 111	2 059	52
mehrgleisig . . . . .	7 702	6 453	1 249
darunter elektrifiziert . . . . .	6 600	5 351	1 249
<b>Bahnhöfe, Haltestellen und Haltepunkte des Schienenpersonenverkehrs . . . . .</b>	<b>2 226</b>	<b>792</b>	<b>1 434</b>
<b>Höhengleiche Bahnübergänge . . . . .</b>	<b>4 284</b>	<b>4 284</b>	<b>.</b>
darunter in geschlossenen Ortschaften . . . . .	2 354	2 354	.
davon			
mit technischer Sicherung . . . . .	2 290	2 290	.
mit Schranken . . . . .	666	666	.
mit Blinklicht- oder Lichtzeichenanlage und mit Halbschranken . . . . .	1 193	1 193	.
ohne Halbschranken . . . . .	431	431	.
ohne technische Sicherung . . . . .	1 994	1 994	.
darunter mit anderen Abschlüssen . . . . .	328	328	.

1) Berücksichtigt werden auch Strecken, die der Verordnung über den Bau und Betrieb von Anschlussbahnen unterliegen. – – – Quelle: Statistisches Bundesamt, Wiesbaden

## 26. Gewerblicher Flugverkehr auf Regionalflugplätzen und nicht gewerblicher Flugverkehr auf allen Flugplätzen sowie auf Segelfluggeländen 2004 – 2009

Flugart	Starts					
	2004	2005	2006	2007	2008	2009
<b>Flughäfen und Landeplätze</b>						
Motorflüge im gewerblichen Verkehr <sup>1)</sup> . . . . .	28 369	22 715	16 308	22 555	22 433	17 209
nicht gewerblichen Verkehr <sup>1)</sup> . . . . .	198 129	191 263	177 402	199 372	187 866	177 931
Werkverkehr . . . . .	18 457	19 281	16 077	18 951	17 405	15 939
sonstiger Verkehr . . . . .	179 672	171 982	161 325	180 421	170 461	161 992
Schulflüge . . . . .	91 491	90 910	85 568	98 707	104 654	90 588
Motorseglerflüge . . . . .	34 790	32 629	33 497	28 123	29 149	26 671
Segelflüge . . . . .	71 297	72 820	67 795	62 415	69 835	72 818
<b>Insgesamt<sup>2)</sup> . . . . .</b>	<b>424 916</b>	<b>411 364</b>	<b>381 319</b>	<b>411 854</b>	<b>414 778</b>	<b>385 849</b>
<b>Segelfluggelände</b>						
Motorflüge . . . . .	35 285	32 611	36 645	35 154	35 634	32 908
Motorseglerflüge . . . . .	9 559	9 040	7 252	9 621	8 798	8 897
Segelflüge . . . . .	45 624	46 686	39 731	45 545	43 825	45 207
<b>Insgesamt<sup>2)</sup> . . . . .</b>	<b>90 556</b>	<b>88 421</b>	<b>83 650</b>	<b>90 457</b>	<b>88 327</b>	<b>87 156</b>

1) ohne Schulflüge – 2) einschl. Ballonstarts – – – Quelle: Statistisches Bundesamt, Wiesbaden

**27. Gewerblicher Flughafenverkehr\*) in Dortmund, Düsseldorf, Köln/Bonn, Münster-Osnabrück, Niederrhein (Weeze) und Paderborn/Lippstadt 2004 – 2009**

Merkmal		2004	2005	2006	2007	2008	2009
<b>Flugzeuge</b>							
Landungen	Dortmund	8 700	11 601	11 969	11 634	13 694	10 963
	Düsseldorf	94 290	94 837	103 876	111 243	111 792	104 843
	Köln/Bonn	67 876	70 497	69 590	69 534	64 403	60 355
	Münster-Osnabrück	12 837	14 215	14 078	13 448	14 001	189 698
	Niederrhein (Weeze)	.	2 733	2 433	3 457	5 971	9 475
	Paderborn/Lippstadt	8 160	7 942	7 707	7 737	6 804	5 596
Starts	Dortmund	8 546	11 547	11 831	11 504	13 734	11 076
	Düsseldorf	93 577	94 327	104 397	112 403	113 024	105 571
	Köln/Bonn	67 695	70 033	69 226	69 082	64 070	60 080
	Münster-Osnabrück	12 980	14 424	13 968	13 316	13 842	13 291
	Niederrhein (Weeze)	.	2 724	2 446	3 457	5 993	9 507
	Paderborn/Lippstadt	7 929	7 716	7 483	7 405	6 483	5 349
<b>Fluggäste</b>							
Aussteiger	Dortmund	546 284	839 880	980 923	1 047 332	1 153 483	845 663
	Düsseldorf	7 542 666	7 688 233	8 257 128	8 900 765	9 065 373	8 864 272
	Köln/Bonn	4 126 213	4 692 710	4 893 151	5 184 633	5 133 037	4 822 093
	Münster-Osnabrück	688 924	733 968	744 126	772 217	761 338	669 243
	Niederrhein (Weeze)	.	292 200	291 050	423 088	755 722	1 186 969
	Paderborn/Lippstadt	623 481	634 281	610 397	602 137	555 668	464 302
Zusteiger	Dortmund	557 167	848 136	976 732	1 043 029	1 145 049	846 063
	Düsseldorf	7 550 736	7 704 469	8 253 765	8 881 408	9 039 015	8 861 869
	Köln/Bonn	4 125 732	4 694 646	4 919 664	5 219 833	5 164 719	4 874 501
	Münster-Osnabrück	706 720	745 696	758 048	782 507	760 166	676 119
	Niederrhein (Weeze)	.	291 859	291 469	422 966	763 277	1 203 378
	Paderborn/Lippstadt	634 293	648 488	616 452	606 676	560 821	473 297
<b>Fracht in t</b>							
Ausladung	Dortmund	2	29	9	7	37	11
	Düsseldorf	31 380	31 813	32 972	31 830	38 453	34 401
	Köln/Bonn	305 143	318 211	334 127	334 815	265 037	257 348
	Münster-Osnabrück	249	55	67	37	90	43
	Niederrhein (Weeze)	.	0	0	11	13	2
	Paderborn/Lippstadt	3	6	9	43	25	11
Einladung	Dortmund	29	21	4	5	140	14
	Düsseldorf	24 485	24 518	26 250	25 805	31 568	30 403
	Köln/Bonn	306 382	321 903	351 327	368 919	303 651	289 015
	Münster-Osnabrück	269	13	46	6	3	3
	Niederrhein (Weeze)	.	2	0	32	39	0
	Paderborn/Lippstadt	89	13	72	50	47	14
<b>Post in t</b>							
Ausladung	Dortmund	0	1	0	0	0	0
	Düsseldorf	11	29	49	24	135	267
	Köln/Bonn	4 872	3 353	2 912	2 847	2 686	1 327
	Münster-Osnabrück	0	0	0	0	0	0
	Niederrhein (Weeze)	.	0	0	0	0	0
	Paderborn/Lippstadt	0	0	0	0	0	0
Einladung	Dortmund	0	0	0	0	0	0
	Düsseldorf	95	114	57	10	10	37
	Köln/Bonn	5 456	3 367	2 632	2 749	2 749	1 336
	Münster-Osnabrück	0	0	0	0	0	0
	Niederrhein (Weeze)	.	0	0	0	0	0
	Paderborn/Lippstadt	0	0	0	0	0	0

\*) Nachgewiesen wird der planmäßige Linienverkehr und der Charter- und Sonderflugverkehr der Flughäfen, ohne Hubschrauber-Linienverkehr. Umgestiegene Fluggäste sowie umgeladene Fracht und Post sind mit enthalten. – – – Quelle: Statistisches Bundesamt, Wiesbaden

**28. Unternehmen der Luftfahrt mit Sitz in Nordrhein-Westfalen\*),  
deren Personal, Luftfahrzeugbestand und Umsatz 2008**

Merkmal	Unternehmen				
	insgesamt	darunter mit wirtschaftlichem Schwerpunkt in der Luftfahrt			
		Personen- und Güterbeförderung im			
		Gelegenheitsverkehr			
		Linienverkehr	zusammen	davon	
Pauschalflugreise- sowie Tramp- und Anfor- derungsverkehr	Taxi- und sonstiger Nahluftverkehr				
<b>Unternehmen</b> .....	<b>53</b>	<b>6</b>	<b>45</b>	<b>20</b>	<b>25</b>
<b>Personalbestand am 30. Juni 2008</b>					
Fliegendes Personal .....	23 078	22 784	291	212	79
Luftfahrzeugführer .....	5 636	5 416	217	153	64
Flugingenieure .....	31	23	8	–	8
Bordfunker und Navigatoren .....	–	–	–	–	–
sonstiges Fliegendes Personal ...	17 411	17 345	66	59	7
Übriges Luft-(Boden-)Personal ...	18 540	18 294	230	166	64
<b>Personal insgesamt</b> .....	<b>41 618</b>	<b>41 078</b>	<b>521</b>	<b>378</b>	<b>143</b>
davon					
tätige Inhaber/-innen .....	40	1	36	15	21
Angestellte .....	40 756	40 301	449	334	115
Arbeiter/-innen .....	653	613	30	24	6
Auszubildende und Volontäre ...	169	163	6	5	1
<b>Luftfahrzeugbestand am 30. Juni 2008<sup>1)</sup></b>					
Flugzeuge zusammen .....	536	424	112	84	28
davon mit einem Startgewicht von ... bis unter ... t					
unter 2 .....	27	3	24	11	13
2 – 5,7 .....	40	6	34	26	8
5,7 – 14 .....	35	–	35	32	3
14 – 20 .....	3	–	3	2	1
20 – 75 .....	285	269	16	13	3
75 – 175 .....	54	54	–	–	–
175 und mehr .....	92	92	–	–	–
Hubschrauber, Luftschiffe und sonstige Luftfahrzeuge .....	83	–	78	9	69
<b>Luftfahrzeugbestand insgesamt</b> ...	<b>619</b>	<b>424</b>	<b>190</b>	<b>93</b>	<b>97</b>
<b>Umsatz im Geschäftsjahr 2008 in 1 000 EUR</b>					
<b>Luftfahrtumsatz insgesamt</b> .....	<b>15 691 091</b>	<b>15 521 595</b>	<b>169 236</b>	<b>142 877</b>	<b>26 359</b>
davon aus					
Beförderungsleistung .....	15 676 891	15 521 501	155 239	136 644	18 595
Personenverkehr .....	15 669 508	15 516 393	152 964	134 456	18 509
Güterverkehr .....	7 383	5 108	2 275	2 189	86
Flüge für andere Zwecke .....	14 200	94	13 996	6 232	7 764

\*) Enthalten sind die Unternehmen, denen eine Genehmigung für die Beförderung von Personen und Gütern mit Luftfahrzeugen bzw. eine Erlaubnis für die Durchführung von Reklame-, Bild- oder land- und land- und forstwirtschaftlichen Flügen erteilt wurde; die wirtschaftssystematische Untergliederung erfolgt nach der Klassifikation der Wirtschaftszweige, Ausgabe 1993 (NACE) – 1) verfügbarer Luftfahrzeugbestand (Eigentumsbestand) abzüglich der vermieteten und zuzüglich der angemieteten Luftfahrzeuge – – – Quelle: Statistisches Bundesamt, Wiesbaden

**29. Empfang von rohem Erdöl in Rohrfernleitungen\*) 1983 – 2009**

Jahr	Transportmenge (Empfang)			Geleistete Effektivtonnenkilometer		
	insgesamt	davon		insgesamt	davon	
		Nordwest- Ölleitung	Rotterdam- Rhein- Pipeline		Nordwest- Ölleitung	Rotterdam- Rhein- Pipeline
	1 000 t			Mill. Tonnenkilometer		
1983 .....	16 828	6 656	10 172	1 723	954	769
1984 .....	20 742	8 265	12 477	2 181	1 184	997
1985 .....	20 369	7 803	12 566	2 069	1 115	954
1986 .....	21 959	9 858	12 101	2 393	1 446	947
1987 .....	21 366	10 193	11 173	2 626	1 464	1 162
1988 .....	22 226	9 783	12 443	2 701	1 407	1 294
1989 .....	20 501	8 241	12 260	2 439	1 164	1 275
1990 .....	22 820	8 444	14 376	2 585	1 403	1 182
1991 .....	23 559	8 417	15 142	2 428	1 190	1 238
1992 .....	24 163	8 939	15 224	2 578	1 310	1 268
1993 .....	24 915	9 755	15 708	2 711	1 418	1 293
1994 .....	26 410	10 106	16 304	2 825	1 468	1 357
1995 .....	24 751	9 363	15 388	2 654	1 377	1 277
1996 .....	25 159	9 577	15 581	2 613	1 339	1 274
1997 .....	27 320	10 702	16 618	2 976	1 579	1 398
1998 .....	27 787	11 680	16 107	3 052	1 700	1 353
1999 .....	27 267	11 338	15 929	3 007	1 673	1 334
2000 .....	25 771	10 613	15 158	2 772	1 524	1 249
2001 .....	27 035	11 670	15 365	3 051	1 752	1 299
2002 .....	27 317	11 146	16 171	3 005	1 661	1 344
2003 .....	27 582	11 668	15 914	3 032	1 681	1 351
2004 .....	28 613	12 265	16 347	3 175	1 794	1 382
2005 .....	27 922	12 170	15 752	3 106	1 785	1 321
2006 .....	26 841	11 489	15 352	2 961	1 665	1 296
2007 .....	26 175	11 999	14 176	2 964	1 756	1 208
2008 .....	27 369	11 733	15 636	3 037	1 718	1 318
2009 .....	24 937	10 958	13 979	2 705	1 545	1 161

\*) auf Nordrhein-Westfalen entfallende Beförderungsmengen und -leistungen – – – Quelle: Bundesamt für Wirtschaft und Ausfuhrkontrolle, Eschborn

### Geld und Kreditwesen

Aus der monatlichen Bankenstatistik der Landeszentralbank Nordrhein-Westfalen werden zum Jahres- und Halbjahresende Daten über Kredite an Nichtbanken und Einlagen von Nichtbanken sowie über die Sparkontenbewegungen bei den Kreditinstituten (ohne Landeszentralbank, Kreditinstitute mit überregionalen Sonderaufgaben ohne Filialnetz, Postbanken) bereitgestellt.

Darüber hinaus werden die bei der Landeszentralbank Nordrhein-Westfalen und den Kreditinstituten (ohne Postbanken) nicht eingelösten Schecks sowie die zu Protest gegangenen Wechsel nach Anzahl und Wert mitgeteilt. Angaben über das Bauspargeschäft bei den privaten und öffentlichen Bausparkassen werden vom Statistischen Bundesamt erhoben und hier für Bausparer/-innen, deren Wohnsitz in Nordrhein-Westfalen liegt, nachgewiesen.

### Insolvenzverfahren

Die neue Insolvenzordnung, die am 1. Januar 1999 in Kraft trat, hat das bisherige Konkurs- und Vergleichsrecht der alten Bundesländer und das Gesamtvollstreckungsverfahren der neuen Länder abgelöst und somit ein bundeseinheitliches Insolvenzrecht geschaffen. Im Rahmen dieser Insolvenzrechtsreform ist das Verbraucherinsolvenzverfahren zum einen für Personen, die nicht selbstständig tätig sind wie z. B. Arbeitnehmer/-innen, Rentner/-innen oder Arbeitslose und zum anderen für Kleingewerbetreibende eingeführt worden, das auch eine Restschuldbefreiung vorsieht.

Rechtsgrundlage: Einführungsgesetz zum Gerichtsverfassungsgesetz in der im Bundesgesetzblatt Teil III, Gliederungsnummer 300-1, veröffentlichten bereinigten Fassung, zuletzt geändert durch Artikel 21 des Gesetzes vom 17. Dezember 2008 (BGBl. I S. 2586)

Die Meldungen über die Anträge auf Eröffnung eines Insolvenzverfahrens sowie deren finanzielle Auswirkungen erfolgen durch die Insolvenzgerichte.

Das Insolvenzverfahren wird auf Antrag des Schuldners oder eines Gläubigers beim zuständigen Amtsgericht eröffnet. Voraussetzung für die Eröffnung ist die Zahlungsunfähigkeit, drohende Zahlungsunfähigkeit oder Überschuldung des Gemeinschuldners (§§ 17, 18, 19 InsO). Das Insolvenzgericht weist den Antrag auf Eröffnung des Insolvenzverfahrens ab, wenn das Vermögen des Schuldners voraussichtlich nicht ausreichen wird, um die Kosten des Verfahrens zu decken. Die Abweisung unterbleibt, wenn ein ausreichender Geldbetrag vorgeschossen wird (§26 InsO).

Die **beantragten** Insolvenzverfahren umfassen die **eröffneten** und **mangels Masse abgelehnten** Insolvenzen sowie die Verfahrensabwicklung mittels eines **Schuldenbereinigungsplans**.

# 1. Kredite, Einlagen und Umsätze im Sparverkehr von Nichtbanken (Nicht-MFIs\*)

## Juni 2008 – Dezember 2009

Beträge in Mill. EUR

Forderungen Verbindlichkeiten	2008		2009	
	Juni	Dezember	Juni	Dezember
<b>alle Kreditinstitute<sup>1)</sup></b>				
<b>Kredite an Nichtbanken</b> .....	562 872	556 417	553 573	556 239
Kurzfristige Kredite <sup>2)</sup> .....	82 160	91 733	84 919	78 194
darunter an inländische Nichtbanken .....	65 987	72 022	70 740	63 549
Mittelfristige Kredite <sup>3)</sup> .....	64 217	60 452	60 164	62 622
darunter an inländische Nichtbanken .....	55 865	51 292	50 916	53 450
Langfristige Kredite <sup>4)</sup> .....	416 495	404 232	408 490	415 423
darunter an inländische Nichtbanken .....	398 911	386 586	391 916	398 820
<b>Einlagen und aufgenommene Kredite von Nichtbanken</b>				
Sicht- und Termingelder <sup>5)</sup> .....	355 270	385 930	380 268	389 024
darunter an inländische Nichtbanken .....	321 630	326 479	353 522	356 394
Sparbriefe .....	30 072	31 104	28 210	25 270
darunter an inländische Nichtbanken .....	28 358	29 486	26 757	23 999
Spareinlagen .....	117 362	119 286	125 512	133 255
darunter an inländische Nichtbanken .....	115 812	117 575	123 777	131 489
Treuhandkredite <sup>6)</sup> .....	4 001	3 944	3 817	4 046
darunter an inländische Nichtbanken .....	3 988	3 932	3 804	4 034
<b>Umsätze im Sparverkehr</b>				
Spareinlagenbestandam Ende des Zeitraums .....	117 362	119 286	125 512	133 255
Gutschriften auf Sparkonten (ohne Zinsen) .....	14 044	20 304	16 502	17 354
Belastungen auf Sparkonten .....	16 081	18 083	13 567	15 700
Saldo der Gutschriften und Belastungen .....	-2 037	2 221	2 935	1 654
Zinsgutschriften .....	274	2 366	285	2 126
darunter Kreditbanken				
<b>Kredite an Nichtbanken</b> .....	146 339	158 408	153 433	150 110
Kurzfristige Kredite <sup>2)</sup> .....	36 647	45 572	40 358	36 270
darunter an inländische Nichtbanken .....	29 485	35 660	32 481	28 905
Mittelfristige Kredite <sup>3)</sup> .....	28 457	28 626	26 789	27 684
darunter an inländische Nichtbanken .....	25 489	24 806	22 553	23 264
Langfristige Kredite <sup>4)</sup> .....	81 235	84 210	86 286	86 156
darunter an inländische Nichtbanken .....	73 171	75 184	77 983	78 109
<b>Einlagen und aufgenommene Kredite von Nichtbanken</b>				
Sicht- und Termingelder <sup>5)</sup> .....	109 605	128 534	126 379	131 039
Sparbriefe .....	2 654	3 143	3 182	2 825
Spareinlagen .....	22 316	25 340	26 224	27 116
Treuhandkredite <sup>6)</sup> .....	1 299	1 282	1 194	1 154
<b>Umsätze im Sparverkehr</b>				
Spareinlagenbestandam Ende des Zeitraums .....	22 316	25 340	26 224	27 116
Gutschriften auf Sparkonten (ohne Zinsen) .....	5 360	8 862	5 269	5 383
Belastungen auf Sparkonten .....	4 985	6 203	4 766	6 168
Saldo der Gutschriften und Belastungen .....	375	2 659	503	-785
Zinsgutschriften .....	54	448	66	470

\*) Nicht-MFIs ist eine im Bankwesen übliche Bezeichnung von Kreditinstituten, die vom Publikum Einlagen entgegennehmen und diese wieder in Form von Krediten auf eigene Rechnung anbieten. Definition siehe Verordnung (EG) Nr. 2423/2001 der EZB vom 22. November 2001 über die konsolidierte Bilanz des Sektor der montären Finanzinstitute (EZB/2001/13) Artikel 2 – 1) ohne Kreditanstalt für Wiederaufbau (KfW), AKA Ausfuhrkredit-GmbH, Landwirtschaftliche Rentenbank, Liquiditäts-Konsortialbank GmbH, DeKaBank Deutsche Girozentrale, DZ BANK AG Deutsche Zentral-Genossenschaftsbank und IKB Deutsche Industriebank AG – 2) bis 1 Jahr einschl. – 3) über 1 Jahr bis 5 Jahre einschl. – 4) von über 5 Jahren – 5) ohne Einlagen aus Treuhandkrediten und ohne Verbindlichkeiten gegenüber Geldmarktfonds; einschl. nachrangiger Verbindlichkeiten – 6) nachrichtlich (nicht in die Einlage einbezogen) – – – Quelle: Quartalsergebnisse der Bankenstatistik der Deutschen Bundesbank „Bankenstatistische Regionalergebnisse“



Noch: 1. Kredite, Einlagen und Umsätze im Sparverkehr von Nichtbanken (nicht MFIs\*)  
Juni 2008 – Dezember 2009

Beträge in Mill. EUR

Forderungen Verbindlichkeiten	2008		2009	
	Juni	Dezember	Juni	Dezember
	noch: darunter Sparkassen			
<b>Kredite an Nichtbanken</b> . . . . .	175 606	179 209	180 134	181 918
Kurzfristige Kredite <sup>2)</sup> . . . . .	18 816	19 815	19 374	17 858
darunter an inländische Nichtbanken . . . . .	18 611	19 519	19 079	17 563
Mittelfristige Kredite <sup>3)</sup> . . . . .	10 053	10 363	11 293	11 984
darunter an inländische Nichtbanken . . . . .	9 722	9 968	10 853	11 537
Langfristige Kredite <sup>4)</sup> . . . . .	146 737	149 031	149 467	152 076
darunter an inländische Nichtbanken . . . . .	145 379	147 569	147 997	150 544
<b>Einlagen und aufgenommene Kredite von Nichtbanken</b>				
Sicht- und Termingelder <sup>5)</sup> . . . . .	77 537	85 076	85 852	87 454
Sparbriefe . . . . .	21 625	22 212	19 918	17 727
Spareinlagen . . . . .	65 110	64 614	67 143	70 553
Treuhandkredite <sup>6)</sup> . . . . .	10	6	5	5
<b>Umsätze im Sparverkehr</b>				
Spareinlagenbestandam Ende des Zeitraums . . . . .	65 110	64 614	67 143	70 553
Gutschriften auf Sparkonten (ohne Zinsen) . . . . .	5 473	7 324	6 675	7 106
Belastungen auf Sparkonten . . . . .	6 919	7 544	5 680	6 043
Saldo der Gutschriften und Belastungen . . . . .	-1 446	-220	995	1 063
Zinsgutschriften . . . . .	179	1 211	178	1 034
	Kreditgenossenschaften			
<b>Kredite an Nichtbanken</b> . . . . .	91 812	94 001	95 334	97 420
Kurzfristige Kredite <sup>2)</sup> . . . . .	8 850	8 562	8 220	7 840
darunter an inländische Nichtbanken . . . . .	8 793	8 465	8 146	7 774
Mittelfristige Kredite <sup>3)</sup> . . . . .	5 326	6 237	6 564	6 808
darunter an inländische Nichtbanken . . . . .	5 143	5 948	6 202	6 409
Langfristige Kredite <sup>4)</sup> . . . . .	77 636	79 202	80 550	82 772
darunter an inländische Nichtbanken . . . . .	76 904	78 414	79 740	81 862
<b>Einlagen und aufgenommene Kredite von Nichtbanken</b>				
Sicht- und Termingelder <sup>5)</sup> . . . . .	54 369	60 364	59 759	60 779
Sparbriefe . . . . .	5 456	5 721	5 075	4 674
Spareinlagen . . . . .	29 918	29 319	32 134	35 575
Treuhandkredite <sup>6)</sup> . . . . .	489	481	484	480
<b>Umsätze im Sparverkehr</b>				
Spareinlagenbestandam Ende des Zeitraums . . . . .	29 918	29 319	32 134	35 575
Gutschriften auf Sparkonten (ohne Zinsen) . . . . .	3 210	4 116	4 557	4 864
Belastungen auf Sparkonten . . . . .	4 175	4 332	3 119	3 489
Saldo der Gutschriften und Belastungen . . . . .	-965	-216	1 438	1 375
Zinsgutschriften . . . . .	41	707	41	622

Anmerkungen S. 452

## 2. Insolvenzverfahren 2008 und 2009 nach Rechtsformen und Wirtschaftsabschnitten\*)

Rechtsform Wirtschaftsabschnitt	Beantragte Insolvenzverfahren							
	insgesamt		davon					
			eröffnet		mangels Masse abgewiesen		Schulden- bereinigungsplan angenommen	
2008	2009	2008	2009	2008	2009	2008	2009	
Einzelunternehmen, freie Berufe u. Ä. . . . .	6 886	6 818	5 763	5 799	1 123	1 019	x	x
Personengesellschaften (OHG, KG, GbR) . . . . .	549	631	378	454	171	177	x	x
darunter. . . . .								
GmbH & Co. KG . . . . .	371	443	276	329	95	114	x	x
GbR . . . . .	98	100	51	60	47	40	x	x
Gesellschaften mit beschränkter Haftung. . . . .	2 693	3 130	1 647	2 008	1 046	1 122	x	x
Aktiengesellschaften, KGaA . . . . .	41	58	32	48	9	10	x	x
Sonstige Rechtsformen . . . . .	219	258	84	96	135	162	x	x
Unternehmen zusammen. . . . .	10 388	10 895	7 904	8 405	2 484	2 490	x	x
Natürliche Personen								
als Gesellschafter u. Ä. . . . .	115	205	101	187	14	18	x	x
Verbraucher. . . . .	23 004	24 397	22 426	23 831	159	179	419	387
Nachlässe . . . . .	277	372	170	212	107	160	x	x
ehemals selbstständig Tätige <sup>1)</sup> . . . . .	1 057	1 121	891	937	166	184	x	x
ehemals selbstständig Tätige <sup>2)</sup> . . . . .	612	511	576	472	22	25	14	14
Übrige Schuldner zusammen. . . . .	25 065	26 606	24 164	25 639	468	566	433	401
<b>Insgesamt. . . . .</b>	<b>35 453</b>	<b>37 501</b>	<b>32 068</b>	<b>34 044</b>	<b>2 952</b>	<b>3 056</b>	<b>433</b>	<b>401</b>
Land- und Forstwirtschaft, Fischerei	47	38	40	30	7	8	x	x
Bergbau und Gewinnung von Steinen und Erden. . . . .	1	–	–	–	1	–	x	x
Verarbeitendes Gewerbe. . . . .	667	901	543	776	124	125	x	x
Energieversorgung. . . . .	6	7	5	3	1	4	x	x
Wasserversorgung, Abwasser- und Abfallentsorgung und Beseitigung von Umweltverschmutzungen . . . . .	20	38	15	28	5	10	x	x
Baugewerbe. . . . .	1 797	1 742	1 339	1 307	458	435	x	x
Handel; Instandhaltung und Reparatur von Kraftfahrzeugen . . . . .	2 285	2 340	1 768	1 790	517	550	x	x
Verkehr und Lagerei . . . . .	722	847	592	723	130	124	x	x
Gastgewerbe . . . . .	1 474	1 479	1 193	1 202	281	277	x	x
Information und Kommunikation. . . . .	277	287	184	211	93	76	x	x
Erbringung von Finanz- und Versicherungsdienstleistungen. . . . .	289	251	191	178	98	73	x	x
Grundstücks- und Wohnungswesen . . . . .	275	293	175	183	100	110	x	x
Erbringung von freiberuflichen, wissenschaftlichen und technischen Dienstleistungen . . . . .	905	982	592	641	313	341	x	x
Erbringung von sonstigen wirtschaftliche Dienstleistungen . . . . .	746	903	570	693	176	210	x	x
Öffentliche Verwaltung, Verteidigung; Sozialversicherung . . . . .	–	–	–	–	–	–	x	x
Erziehung und Unterricht. . . . .	89	74	71	63	18	11	x	x
Gesundheits- und Sozialwesen . . . . .	171	143	157	127	14	16	x	x
Kunst, Unterhaltung und Erholung . . . . .	209	180	157	132	52	48	x	x
Erbringung von sonstigen Dienstleistungen. . . . .	408	390	312	318	96	72	x	x
Unternehmen zusammen. . . . .	10 388	10 895	7 904	8 405	2 484	2 490	x	x
Übrige Schuldner. . . . .	25 065	26 606	24 164	25 639	468	566	433	401
<b>Insgesamt. . . . .</b>	<b>35 453</b>	<b>37 501</b>	<b>32 068</b>	<b>34 044</b>	<b>2 952</b>	<b>3 056</b>	<b>433</b>	<b>401</b>

\*) Klassifikation der Wirtschaftszweige, Ausgabe 2008 (WZ 2008) – 1) die ein Regelinsolvenzverfahren durchlaufen haben bzw. deren Vermögensverhältnisse nicht überschaubar sind – 2) die ein vereinfachtes Verfahren durchlaufen haben bzw. deren Vermögensverhältnisse überschaubar sind

**3. Insolvenzverfahren 1991 – 2009**

Jahr	Beantragte Insolvenzverfahren					
	insgesamt <sup>1)</sup>		davon			
	insgesamt	darunter von Unternehmen	eröffnet	mangels Masse abgelehnt	Schuldenbereinigungsplan angenommen	eröffnete Vergleichsverfahren
1991	3 617	2 558	1 061	2 550	x	10
1992	4 048	3 054	1 256	2 787	x	8
1993	5 101	3 917	1 571	3 521	x	10
1994	5 893	4 536	1 689	4 186	x	19
1995	6 018	4 695	1 943	4 050	x	25
1996	6 017	4 904	1 995	4 009	x	13
1997	6 403	5 369	2 064	4 328	x	12
1998	6 426	5 182	2 090	4 323	x	13
1999	6 638	5 007	2 810	3 743	85	x
2000	8 350	5 511	4 311	3 678	361	x
2001	9 724	6 574	5 353	3 897	474	x
2002	17 394	9 370	13 301	3 831	262	x
2003	22 787	11 393	18 045	4 426	316	x
2004	26 980	12 012	22 116	4 490	374	x
2005	29 418	10 758	25 133	3 897	388	x
2006	35 018	11 084	30 782	3 721	515	x
2007	36 538	9 374	33 271	2 924	343	x
2008	35 453	10 388	32 068	2 952	433	x
2009	37 501	10 895	34 044	3 056	401	x

1) bis 1998 ohne Anschlusskonkurse, denen ein eröffnetes Vergleichsverfahren vorausgegangen ist

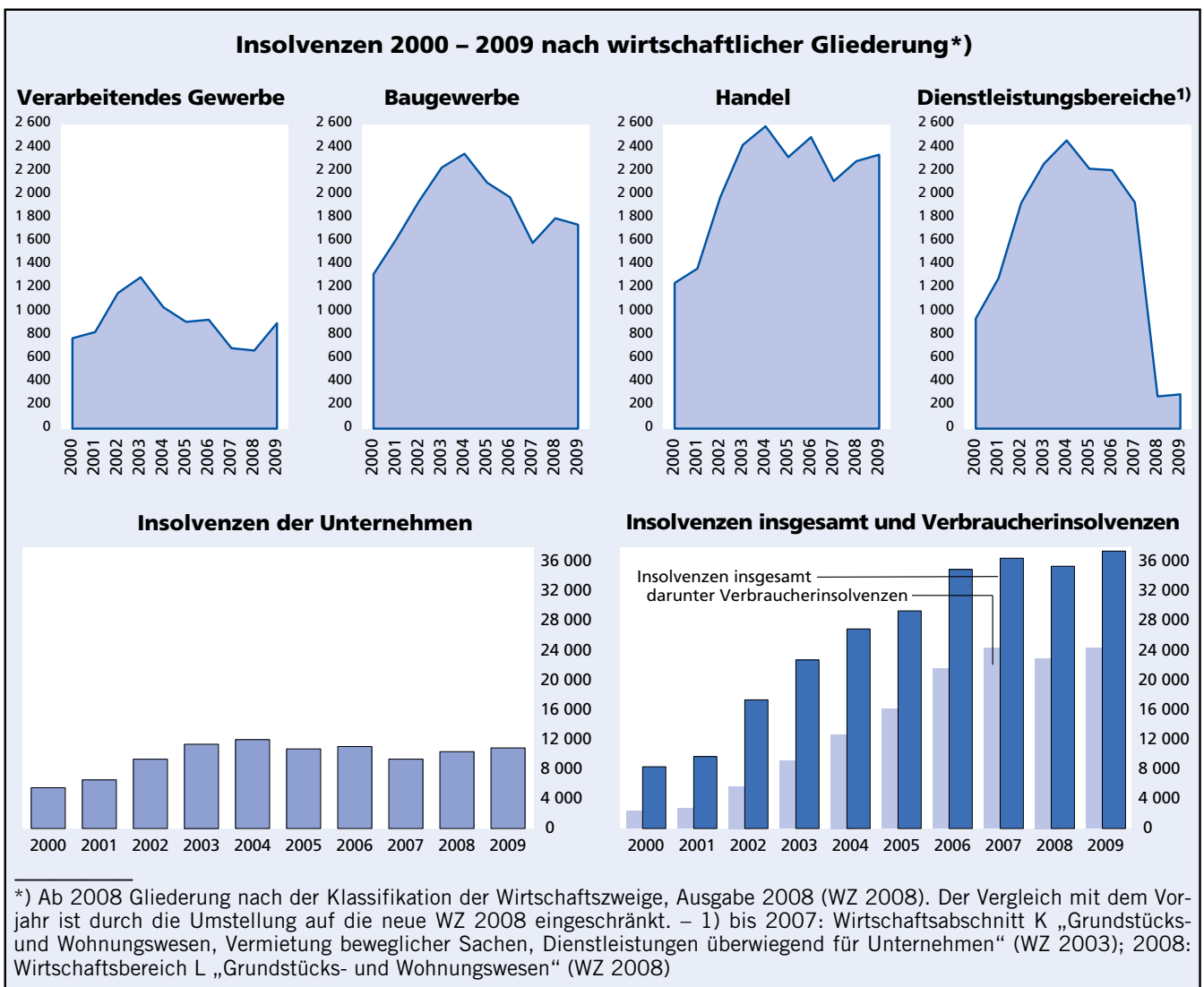

## 4. Insolvenzverfahren 2008 und 2009 nach Verwaltungsbezirken

Verwaltungsbezirk	Beantragte Insolvenzverfahren									
	insgesamt					davon				
	insgesamt		darunter von Unternehmen		eröffnet		mangels Masse abgewiesen		Schuldenbereinigungsplan angenommen	
	2008	2009	2008	2009	2008	2009	2008	2009	2008	2009
Anzahl										
<b>Kreisfreie Städte</b>										
Düsseldorf	1 404	1 611	468	488	1 222	1 445	150	135	32	31
Duisburg	1 014	1 059	256	262	904	944	109	113	1	2
Essen	1 033	1 290	384	423	898	1 157	132	127	3	6
Krefeld	572	556	139	175	546	516	26	36	–	4
Mönchengladbach	842	800	186	167	795	760	41	36	6	4
Mülheim an der Ruhr	319	310	126	109	279	277	40	33	–	–
Oberhausen	536	610	159	133	480	557	56	53	–	–
Remscheid	207	265	68	94	189	233	18	30	–	2
Solingen	369	352	101	104	348	329	19	21	2	2
Wuppertal	1 045	1 096	246	289	990	1 025	50	62	5	9
<b>Kreise</b>										
Kleve	724	644	195	175	668	608	55	34	1	2
Mettmann	1 006	1 103	299	330	927	1 015	68	72	11	16
Rhein-Neuss Kreis	776	788	274	281	682	695	76	74	18	19
Viersen	600	667	144	231	565	623	31	41	4	3
Wesel	861	867	245	285	794	788	63	77	4	2
<b>Reg.-Bez. Düsseldorf</b>	<b>11 308</b>	<b>12 018</b>	<b>3 290</b>	<b>3 546</b>	<b>10 287</b>	<b>10 972</b>	<b>934</b>	<b>944</b>	<b>87</b>	<b>102</b>
davon										
kreisfreie Städte	7 341	7 949	2 133	2 244	6 651	7 243	641	646	49	60
Kreise	3 967	4 069	1 157	1 302	3 636	3 729	293	298	38	42
<b>Kreisfreie Städte</b>										
Aachen	373	475	129	144	343	418	27	53	3	4
Bonn	583	609	153	194	539	547	44	62	–	–
Köln	2 141	2 371	709	719	1 936	2 177	203	188	2	6
Leverkusen	378	403	81	101	359	378	18	23	1	2
<b>Kreise</b>										
Aachen	501	610	164	185	459	559	42	48	–	3
Düren	574	577	148	172	537	534	36	39	1	4
Rhein-Erft-Kreis	951	944	286	291	875	869	70	68	6	7
Euskirchen	424	468	134	136	382	437	37	25	5	6
Heinsberg	550	608	152	154	505	561	35	35	10	12
Oberbergischer Kreis	558	614	150	163	528	573	23	38	7	3
Rhein.-Berg. Kreis	503	516	167	175	462	460	41	50	–	6
Rhein-Sieg-Kreis	975	1 058	284	343	912	969	57	85	6	4
<b>Reg.-Bez. Köln</b>	<b>8 511</b>	<b>9 253</b>	<b>2 557</b>	<b>2 777</b>	<b>7 837</b>	<b>8 482</b>	<b>633</b>	<b>714</b>	<b>41</b>	<b>57</b>
davon										
kreisfreie Städte	3 475	3 858	1 072	1 158	3 177	3 520	292	326	6	12
Kreise	5 036	5 395	1 485	1 619	4 660	4 962	341	388	35	45
<b>Kreisfreie Städte</b>										
Bottrop	250	236	73	60	222	221	27	13	1	2
Gelsenkirchen	931	1 044	192	191	869	984	54	52	8	8
Münster	479	492	138	133	421	427	43	55	15	10

## Noch: 4. Insolvenzverfahren 2008 und 2009 nach Verwaltungsbezirken

Verwaltungsbezirk	Beantragte Insolvenzverfahren									
	insgesamt				davon					
	insgesamt		darunter von Unternehmen		eröffnet		mangels Masse abgewiesen		Schuldenbereinigungsplan angenommen	
	2008	2009	2008	2009	2008	2009	2008	2009	2008	2009
Anzahl										
Kreise										
Borken .....	602	618	195	189	496	513	55	51	51	54
Coesfeld .....	248	279	127	98	207	241	32	27	9	11
Recklinghausen .....	955	965	360	293	819	875	112	81	24	9
Steinfurt .....	626	659	189	200	562	563	46	69	18	27
Warendorf .....	360	348	121	134	316	291	36	49	8	8
<b>Reg.-Bez. Münster</b> ...	<b>4 451</b>	<b>4 641</b>	<b>1 395</b>	<b>1 298</b>	<b>3 912</b>	<b>4 115</b>	<b>405</b>	<b>397</b>	<b>134</b>	<b>129</b>
davon										
kreisfreie Städte .....	1 660	1 772	403	384	1 512	1 632	124	120	24	20
Kreise .....	2 791	2 869	992	914	2 400	2 483	281	277	110	109
Kreisfreie Stadt										
Bielefeld .....	740	851	183	238	700	783	39	63	1	5
Kreise										
Gütersloh .....	543	553	182	199	464	474	69	67	10	12
Herford .....	526	561	173	157	469	500	52	51	5	10
Höxter .....	194	188	59	55	177	165	16	21	1	2
Lippe .....	535	685	217	219	463	622	71	60	1	3
Minden-Lübbecke .....	537	612	165	239	491	536	43	72	3	4
Paderborn .....	380	423	162	178	340	376	38	43	2	4
<b>Reg.-Bez. Detmold</b> ...	<b>3 455</b>	<b>3 873</b>	<b>1 141</b>	<b>1 285</b>	<b>3 104</b>	<b>3 456</b>	<b>328</b>	<b>377</b>	<b>23</b>	<b>40</b>
davon										
kreisfreie Stadt .....	740	851	183	238	700	783	39	63	1	5
Kreise .....	2 715	3 022	958	1 047	2 404	2 673	289	314	22	35
Kreisfreie Städte										
Bochum .....	908	1 014	251	244	771	910	99	104	38	-
Dortmund .....	1 490	1 471	398	403	1 373	1 365	110	97	7	9
Hagen .....	468	343	80	79	438	319	30	22	-	2
Hamm .....	487	537	105	92	455	503	29	30	3	4
Herne .....	393	467	92	95	332	437	35	30	26	-
Kreise										
Ennepe-Ruhr-Kreis ..	642	578	168	148	589	540	40	34	13	4
Hochsauerlandkreis ..	381	368	120	114	322	300	52	62	7	6
Märkischer Kreis .....	1 113	870	246	253	1 017	798	90	70	6	2
Olpe .....	137	218	37	49	110	195	17	12	10	11
Siegen-Wittgenstein ..	322	391	87	102	267	330	27	46	28	15
Soest .....	610	651	198	176	538	582	64	59	8	10
Unna .....	777	808	223	234	716	740	59	58	2	10
<b>Reg.-Bez. Arnsberg</b> ...	<b>7 728</b>	<b>7 716</b>	<b>2 005</b>	<b>1 989</b>	<b>6 928</b>	<b>7 019</b>	<b>652</b>	<b>624</b>	<b>148</b>	<b>73</b>
davon										
kreisfreie Städte .....	3 746	3 832	926	913	3 369	3 534	303	283	74	15
Kreise .....	3 982	3 884	1 079	1 076	3 559	3 485	349	341	74	58
<b>Nordrhein-Westfalen</b> ..	<b>35 453</b>	<b>37 501</b>	<b>10 388</b>	<b>10 895</b>	<b>32 068</b>	<b>34 044</b>	<b>2 952</b>	<b>3 056</b>	<b>433</b>	<b>401</b>
davon										
kreisfreie Städte .....	16 962	18 262	4 717	4 937	15 409	16 712	1 399	1 438	154	112
Kreise .....	18 491	19 239	5 671	5 958	16 659	17 332	1 553	1 618	279	289

## 5. Verbraucherinsolvenzverfahren 2009 nach Verwaltungsbezirken

Verwaltungsbezirk	Beantragte Verbraucherinsolvenzverfahren						Voraus- sichtliche Forderungen
	eröffnet	mangels Masse abgewiesen	Schulden- bereinigungs- plan angenommen	insgesamt		Veränderung 2009 gegenüber 2008	
				2009			
				Anzahl	dagegen 2008		
						%	1 000 EUR
<b>Kreisfreie Städte</b>							
Düsseldorf .....	968	7	30	1 005	855	+17,5	54 653
Duisburg .....	734	13	2	749	716	+4,6	50 406
Essen .....	797	13	6	816	586	+39,2	46 172
Krefeld .....	344	-	4	348	371	-6,2	21 979
Mönchengladbach ..	601	2	3	606	640	-5,2	30 807
Mülheim an der Ruhr .	179	1	-	180	181	-0,6	12 134
Oberhausen .....	437	13	-	450	355	+26,8	21 488
Remscheid .....	154	-	2	156	122	+27,9	12 135
Solingen .....	222	-	2	224	246	-8,9	25 502
Wuppertal .....	716	2	9	727	726	+0,1	43 508
<b>Kreise</b>							
Kleve .....	413	-	1	414	446	-7,2	26 336
Mettmann .....	683	3	14	700	654	+7,0	48 873
Rhein-Neuss Kreis ...	434	2	19	455	459	-0,9	34 849
Viersen .....	400	-	3	403	416	-3,1	20 540
Wesel .....	511	3	2	516	553	-6,7	33 452
<b>Reg.-Bez. Düsseldorf ..</b>	<b>7 593</b>	<b>59</b>	<b>97</b>	<b>7 749</b>	<b>7 326</b>	<b>+5,8</b>	<b>482 834</b>
davon							
kreisfreie Städte ....	5 152	51	58	5 261	4 798	+9,6	318 784
Kreise .....	2 441	8	39	2 488	2 528	-1,6	164 050
<b>Kreisfreie Städte</b>							
Aachen .....	293	3	4	300	228	+31,6	17 322
Bonn .....	340	4	-	344	392	-12,2	13 145
Köln .....	1 507	4	6	1 517	1 270	+19,4	82 951
Leverkusen .....	274	-	2	276	275	+0,4	15 420
<b>Kreise</b>							
Aachen .....	379	-	3	382	309	+23,6	20 951
Düren .....	368	-	4	372	386	-3,6	31 487
Rhein-Erft-Kreis ....	587	-	7	594	594	-	40 772
Euskirchen .....	285	2	5	292	256	+14,1	33 091
Heinsberg .....	417	1	12	430	378	+13,8	21 747
Oberbergischer Kreis ..	402	1	3	406	374	+8,6	30 546
Rhein.-Berg. Kreis ...	296	-	6	302	289	+4,5	20 477
Rhein-Sieg-Kreis ....	604	4	3	611	620	-1,5	58 848
<b>Reg.-Bez. Köln .....</b>	<b>5 752</b>	<b>19</b>	<b>55</b>	<b>5 826</b>	<b>5 371</b>	<b>+8,5</b>	<b>386 758</b>
davon							
kreisfreie Städte ....	2 414	11	12	2 437	2 165	+12,6	128 838
Kreise .....	3 338	8	43	3 389	3 206	+5,7	257 919
<b>Kreisfreie Städte</b>							
Bottrop .....	169	2	1	172	168	+2,4	8 045
Gelsenkirchen .....	807	4	8	819	708	+15,7	40 436
Münster .....	317	1	10	328	325	+0,9	18 126

## Noch: 5. Verbraucherinsolvenzverfahren 2009 nach Verwaltungsbezirken

Verwaltungsbezirk	Beantragte Verbraucherinsolvenzverfahren						Voraus- sichtliche Forderungen
	eröffnet	mangels Masse abgewiesen	Schulden- bereinigungs- plan angenommen	insgesamt		Veränderung 2009 gegenüber 2008	
				2009			
				Anzahl	dagegen 2008		
						%	1 000 EUR
Kreise							
Borken .....	344	2	54	400	382	+4,7	20 711
Coesfeld .....	148	4	11	163	111	+46,8	10 569
Recklinghausen .....	615	3	8	626	559	+12,0	33 265
Steinfurt .....	390	3	27	420	410	+2,4	26 159
Warendorf .....	187	-	8	195	225	-13,3	10 371
<b>Reg.-Bez. Münster</b> ...	<b>2 977</b>	<b>19</b>	<b>127</b>	<b>3 123</b>	<b>2 888</b>	<b>+8,1</b>	<b>167 681</b>
davon							
kreisfreie Städte .....	1 293	7	19	1 319	1 201	+9,8	66 607
Kreise .....	1 684	12	108	1 804	1 687	+6,9	101 075
Kreisfreie Stadt Bielefeld .....	567	-	5	572	505	+13,3	20 882
Kreise							
Gütersloh .....	285	9	10	304	311	-2,3	18 585
Herford .....	359	8	10	377	325	+16,0	19 018
Höxter .....	118	2	2	122	123	-0,8	12 146
Lippe .....	439	3	3	445	309	+44,0	31 565
Minden-Lübbecke ...	326	4	4	334	341	-2,1	29 326
Paderborn .....	208	3	4	215	195	+10,3	16 202
<b>Reg.-Bez. Detmold</b> ...	<b>2 302</b>	<b>29</b>	<b>38</b>	<b>2 369</b>	<b>2 109</b>	<b>+12,3</b>	<b>147 723</b>
davon							
kreisfreie Stadt .....	567	-	5	572	505	+13,3	20 882
Kreise .....	1 735	29	33	1 797	1 604	+12,0	126 842
Kreisfreie Städte							
Bochum .....	721	9	-	730	631	+15,7	31 200
Dortmund .....	988	3	9	1 000	1 014	-1,4	44 898
Hagen .....	233	6	2	241	359	-32,9	16 378
Hamm .....	419	1	4	424	358	+18,4	18 586
Herne .....	358	1	-	359	286	+25,5	21 749
Kreise							
Ennepe-Ruhr-Kreis ..	400	1	4	405	443	-8,6	31 842
Hochsauerlandkreis ..	216	9	5	230	234	-1,7	16 484
Märkischer Kreis ....	563	8	2	573	811	-29,3	35 500
Olpe .....	141	1	10	152	87	+74,7	11 263
Siegen-Wittgenstein ..	227	6	14	247	218	+13,3	20 969
Soest .....	426	7	10	443	364	+21,7	24 261
Unna .....	515	1	10	526	505	+4,2	36 202
<b>Reg.-Bez. Arnsberg</b> ...	<b>5 207</b>	<b>53</b>	<b>70</b>	<b>5 330</b>	<b>5 310</b>	<b>+0,4</b>	<b>309 332</b>
davon							
kreisfreie Städte .....	2 719	20	15	2 754	2 648	+4,0	132 811
Kreise .....	2 488	33	55	2 576	2 662	-3,2	176 521
<b>Nordrhein-Westfalen</b> ..	<b>23 831</b>	<b>179</b>	<b>387</b>	<b>24 397</b>	<b>23 004</b>	<b>+6,1</b>	<b>1 494 328</b>
davon							
kreisfreie Städte .....	12 145	89	109	12 343	11 317	+9,1	667 921
Kreise .....	11 686	90	278	12 054	11 687	+3,1	826 407

**6. Wechsel- und Scheckproteste 1995 – 2009**

Jahr	Wechselproteste			Nicht eingelöste Schecks		
	Anzahl	Mill. EUR	Durchschnittsbetrag je Wechsel EUR	Anzahl	Mill. EUR	Durchschnittsbetrag je Scheck EUR
1995 . . . . .	15 134	119	7 872	332 252	778	2 342
1996 . . . . .	15 649	150	9 573	321 720	718	2 231
1997 . . . . .	14 213	124	8 706	306 635	675	2 203
1998 . . . . .	13 196	133	10 113	276 858	594	2 146
1999 . . . . .	9 663	106	10 970	224 764	582	2 589
2000 . . . . .	8 889	112	12 600	213 888	565	2 642
2001 . . . . .	8 534	149	17 460	193 863	550	2 837
2002 . . . . .	7 019	119	16 954	177 004	542	3 062
2003 . . . . .	6 229	113	18 141	170 355	496	2 912
2004 . . . . .	4 914	90	18 316	161 228	552	3 424
2005 . . . . .	3 165	31	9 795	127 667	297	2 326
2006 . . . . .	2 224	23	10 342	95 433	221	2 316
2007 . . . . .	1 599	13	8 130	60 844	150	2 465
2008 . . . . .	1 162	6	5 164	55 239	164	2 969
2009 . . . . .	959	3	3 128	45 448	115	2 530

Quelle: Bilanzstatistik der Deutschen Bundesbank (in EUR umgerechnet)

**7. Private und öffentliche Bausparkassen 2002 – 2009\*)**

Merkmal	Einheit	2002	2003	2004	2005	2006	2007	2008	2009
Eingelöste Neuabschlüsse . . . . .	Anzahl	723 000	932 900	846 400	792 700	754 468	682 500	736 300	661 700
Bauspar- bzw. Vertragssumme <sup>1)</sup> . . . . .	Mill. EUR	16 944	21 480	20 292	20 077	20 209	18 944	19 834	18 255
Eingänge an									
Spargeld <sup>2)</sup> . . . . .	Mill. EUR	4 087,2	4 568,4	4 625,8	4 718,6	4 662,2	4 428,0	4 334,9	4 462,9
Wohnungsbauprämien <sup>3)</sup> . . . . .	Mill. EUR	35	44	40	–	–	–	–	–
Tilgungen und Zinsen . . . . .	Mill. EUR	2 451	2 514	2 366	2 426	2 074	1 856	1 822	2 001
Auszahlungen <sup>4)</sup> . . . . .	Mill. EUR	6 029	6 487	6 108	5 453	5 860	6 399	7 388	5 910
Bestand an									
Bauspareinlagen . . . . .	Mill. EUR	17 809	18 840	19 991	21 233	21 911	21 904	21 235	21 824
Baudarlehen									
aus Zuteilungen . . . . .	Mill. EUR	7 352	6 759	6 362	5 527	5 013	4 984	5 323	5 260
aus Zwischenkreditgewährung . . . . .	Mill. EUR	10 397	11 173	11 116	11 268	11 963	12 161	12 349	12 830
sonstigen Baudarlehen . . . . .	Mill. EUR	1 201	1 332	1 489	1 501	1 690	1 673	1 696	1 811

\*) Bewegungszahlen für die Berichtszeit, Bestandsangaben für das Ende der Berichtszeit; erfasst, wenn Wohnsitz des Bausparers in NRW – 1) einschl. Erhöhungen – 2) ohne Zinsgutschriften – 3) Eingänge, nicht Gutschriften – 4) Auszahlungen von Bauspareinlagen, von Baudarlehen aus Zuteilungen und aus Zwischenkreditgewährung sowie von sonstigen Baudarlehen – – – Quelle: Bundesgeschäftsstelle Landesbausparkassen; Verband der privaten Bausparkassen e. V.



### Sozialhilfe

Am 1. Januar 2005 wurde das seit 1962 geltende Bundessozialhilfegesetz (BSHG) durch das Zwölfte Buch Sozialgesetzbuch (SGB XII) abgelöst.

Ebenfalls ist seit diesem Datum das Gesetz für moderne Dienstleistungen am Arbeitsmarkt („Hartz IV“) in Kraft getreten. Seit dieser Zeit erhalten bisherige Sozialhilfeempfänger/-innen, die grundsätzlich erwerbsfähig sind sowie ihre Familienangehörige Leistungen in Form von Arbeitslosengeld II und Sozialgeld. Die statistischen Angaben hierüber werden von der Bundesagentur für Arbeit zusammengestellt.

Anspruch auf Sozialhilfe hat, wer sich in einer Notlage befindet, die vor allem durch Einsatz seiner Arbeitskraft, seines Einkommens und seines Vermögens nicht behoben werden kann. Die Sozialhilfe greift ein, wenn andere Personen, andere Sozialleistungssysteme oder sonstige Stellen keine Leistungen vorsehen oder keine zusätzlichen Hilfen erbringen. Art, Form und Maß der Sozialhilfe, auf die ein Rechtsanspruch besteht, richten sich nach der Besonderheit des Einzelfalles.

Die Sozialhilfe umfasst die Hilfe zum Lebensunterhalt, die Personen erhalten, die sonst bei Bedürftigkeit keine anderen Leistungen beziehen, die Grundsicherung im Alter und bei Erwerbsminderung, die für bedürftige Personen ab 65 Jahren bzw. Personen mit Erwerbsminderung im Alter zwischen 18 und 64 Jahren geleistet wird sowie Hilfen nach dem 5. bis 9. Kapitel SGB XII, die speziellen sozialen Notständen begegnen soll (z. B. Hilfen zur Gesundheit, Hilfe zur Pflege). Die verschiedenen Leistungsarten werden sowohl außerhalb von Einrichtungen als auch in Einrichtungen (z. B. Pflegeheimen, Anstalten) gewährt.

Ein Parallelbezug der verschiedenen Leistungsarten ist möglich. Somit ist es nicht sinnvoll, die Angaben zu sämtlichen Leistungsarten zu addieren, um ein Ergebnis für „Empfänger/-innen insgesamt“ zu ermitteln.

### Kriegsopferfürsorge

Seit dem Jahre 1963 werden die Leistungen der Kriegsopferfürsorge an Kriegsbeschädigte und deren Familienmitglieder sowie Hinterbliebene einschl. der bis dahin in der Allgemeinen Fürsorge enthaltenen pauschalierten Leistungen gesondert nachgewiesen. Rechtsgrundlage ist das Bundesversorgungsgesetz (BVG) und das Gesetz zur Durchführung der Kriegsopferfürsorge.

### Schwerbehinderte Menschen

Die Statistik über die schwerbehinderten Menschen (§ 131 SGB IX) umfasst die Zahl der schwerbehinderten Menschen mit gültigem Ausweis, persönliche Merkmale schwerbehinderter Menschen wie Alter, Geschlecht, Staatsangehörigkeit, Wohnort, Art, Ursache und Grad der Behinderung.

### Pflegestatistik

Die Pflegestatistik wurde zum 15. Dezember 1999 erstmals als Bundesstatistik durchgeführt. Bei der Pflegestatistik handelt es sich um eine zweijährliche Bestandserhebung

(Totalerhebung). Auskunftspflichtig sind die ambulanten Pflegeeinrichtungen (Pflegedienste) sowie teil- und voll-stationären Pflegeeinrichtungen (Pflegeheime), mit denen ein Versorgungsvertrag nach SGB XI besteht.

In der Pflegestatistik wird ausschließlich der Leistungsbereich des SGB XI ausgewiesen, generell also nur das Personal, das diese Leistungen erbringt, und nur die Pflegebedürftigen, die Leistungen auf Grund des SGB XI erhalten.

Bei den Pflegeeinrichtungen werden u. a. die Art des Trägers, die personelle Ausstattung, die Zahl und Art der Pflegeplätze und Angaben über die betreuten Pflegebedürftigen erfragt. Außerdem werden Angaben erhoben über die an die stationären Pflegeeinrichtungen zu zahlenden Entgelte für allgemeine Pflegeleistungen sowie für Unterkunft und Verpflegung.

Zum Stichtag 31. Dezember wird ferner alle 2 Jahre die Bundesstatistik über die Empfängerinnen und Empfänger von Pflegegeldleistungen durchgeführt. Die Meldungen der Spitzenverbände der Pflegekassen werden den Ländern vom Statistischen Bundesamt zur Verfügung gestellt. Erfragt werden Angaben über Geschlecht und Alter der Pflegegeldempfänger/-innen sowie den Grad der Pflegebedürftigkeit und die Art der Pflegeleistung.

### Jugendhilfe

Die Jugendhilfe umfasst Leistungen und andere Aufgaben zu Gunsten junger Menschen und Familien.

Zu den Leistungen der Jugendhilfe gehören Hilfe zur Erziehung und Hilfe für junge Volljährige neben Jugendarbeit, Jugendsozialarbeit, erzieherischer Kinder- und Jugendschutz, Förderung der Erziehung in der Familie, Förderung von Kindern in Tageseinrichtungen und in Tagespflege.

Rechtsgrundlage hierfür und für die Statistik der Jugendhilfe ist das Kinder- und Jugendhilfegesetz (KJHG) vom 26. Juni 1990, übernommen durch das Achte Buch Sozialgesetzbuch (SGB VIII) vom 3. Mai 1993.

### Asylbewerberleistungen

Asylbewerberinnen und -bewerber erhalten seit dem 1. November 1993 Leistungen nach dem Asylbewerberleistungsgesetz (s. o.). Sie haben i. d. R. keinen Anspruch mehr auf Sozialhilfe. Bei ausländischen Staatsangehörigen mit einem Abschiebungshindernis nach § 53 Ausländergesetz (Foltergefahr, drohende Todesstrafe, drohende unmenschliche oder erniedrigende Behandlung nach der Europäischen Menschenrechtskonvention, erhebliche Gefahr für Leib und Leben) wird lediglich eine Aussetzung der Abschiebung (Duldung) gewährt. Die Duldung ist lediglich ein Vollstreckungsaufschub. Eine Möglichkeit zur Familienzusammenführung ist auf Grund des fehlenden Aufenthaltsstatus ausgeschlossen. Gleiches gilt für soziale Leistungen wie Kindergeld und Erziehungsgeld. Ein Zugang zum Arbeitsmarkt besteht erst nach einem Jahr Wartezeit und dann auch nur unter dem Vorbehalt, das für die zu besetzende Stelle kein deutscher Arbeitssuchender zur Verfügung steht. Ohne Erwerbstätigkeit fallen auch diese Personen für die ersten 36 Monate ihres Aufenthaltes unter das Asylbewerberleistungsgesetz.

**1. Empfängerinnen und Empfänger von Sozialhilfe nach dem SGB XII  
am 31. Dezember 2008 nach Hilfearten\*)**

Hilfeart	Empfängerinnen und Empfänger von Sozialhilfe			
	insgesamt	außerhalb	innerhalb	weiblich
		von Einrichtungen		
Hilfe zum Lebensunterhalt. . . . .	75 952	22 450	53 502	39 346
Grundsicherung im Alter und bei Erwerbsminderung. . . . .	195 656	150 804	44 852	114 240
Leistungen nach 5. bis 9. Kapitel SGB XII <sup>1)</sup> . . . . .	179 907	49 806	137 862	95 066
Hilfen zur Gesundheit <sup>2)</sup> . . . . .	3 173	2 425	748	1 805
Eingliederungshilfe für behinderte Menschen . . . und zwar	106 251	33 474	80 343	43 885
Leistungen zur medizinische Rehabilitation. . . . .	1 169	1 054	115	338
Leistungen in anerkannten Werkstätten für behinderte Menschen . . . . .	58 165	–	58 165	24 299
Leistungen zur Teilhabe am Leben in der Gemeinschaft. . . . . darunter	75 911	30 807	49 383	31 867
Hilfe zum selbstbestimmten Leben in betreuten Wohnmöglichkeiten. . . . .	65 962	25 617	40 345	28 317
Hilfe zur Pflege . . . . .	66 602	12 161	54 515	48 122
Pflegegeld bei erheblicher Pflegebedürftigkeit . . .	3 595	3 595	–	2 346
Pflegegeld bei schwerer Pflegebedürftigkeit. . . . .	1 884	1 884	–	1 170
Pflegegeld bei schwerster Pflegebedürftigkeit . . .	621	621	–	361
sonstige Aufwendung . . . . .	8 939	8 939	–	5 858
Teilstationäre Pflege . . . . .	431	–	431	321
Kurzzeitpflege . . . . .	44	–	44	31
Stationäre Pflege . . . . .	54 040	–	54 040	40 072
Hilfe zur Überwindung besonderer sozialer Schwierigkeiten. . . . .	2 838	202	2 636	443
Hilfe in anderen Lebenslagen . . . . .	2 560	1 953	607	1 616

\*) Empfänger/-innen mehrerer verschiedener Hilfen werden bei jeder Hilfeart (bzw. jedem Ort der Hilfestellung) gezählt. – 1) Mehrfachzählungen sind nur in soweit ausgeschlossen, als sie aufgrund der Meldungen erkennbar waren. – 2) unmittelbar vom Sozialamt erbrachte Leistungen

## 2. Empfängerinnen und Empfänger von Hilfe zum Lebensunterhalt nach dem 3. Kapitel SGB XII am 31. Dezember 2008 nach Geschlecht und Staatsangehörigkeit

Sitz des Trägers	Empfängerinnen und Empfänger von Hilfe zum Lebensunterhalt nach dem 3. Kapitel SGB XII							
	insgesamt	außerhalb	innerhalb	im Alter von ... bis ... unter Jahren			weiblich	Deutsche
		von Einrichtungen	unter 18	18 – 65	65 und mehr			
<b>Kreisfreie Städte</b>								
Düsseldorf . . . . .	1 296	446	850	48	389	859	843	1 112
Duisburg . . . . .	1 314	584	730	111	463	740	816	1 194
Essen . . . . .	2 015	761	1 254	158	826	1 031	1 162	1 881
Krefeld . . . . .	548	307	241	94	211	243	331	486
Mönchengladbach . . . . .	1 002	556	446	109	422	471	601	922
Mülheim an der Ruhr . . . . .	470	288	182	45	216	209	272	412
Oberhausen . . . . .	574	276	298	51	226	297	337	538
Remscheid . . . . .	180	106	74	15	96	69	108	159
Solingen . . . . .	343	233	110	40	189	114	169	291
Wuppertal . . . . .	841	403	438	105	284	452	507	741
<b>Kreise</b>								
Kleve . . . . .	583	222	361	31	192	360	385	547
Mettmann . . . . .	1 154	620	534	76	519	559	715	1 029
Rhein-Kreis Neuss . . . . .	746	454	292	113	329	304	452	667
Viersen . . . . .	313	217	96	35	249	29	171	285
Wesel . . . . .	1 008	538	470	153	429	426	587	787
<b>Reg.-Bez. Düsseldorf . . . . .</b>	<b>12 387</b>	<b>6 011</b>	<b>6 376</b>	<b>1 184</b>	<b>5 040</b>	<b>6 163</b>	<b>7 456</b>	<b>11 051</b>
davon								
kreisfreie Städte . . . . .	8 583	3 960	4 623	776	3 322	4 485	5 146	7 736
Kreise . . . . .	3 804	2 051	1 753	408	1 718	1 678	2 310	3 315
<b>Kreisfreie Städte</b>								
Aachen . . . . .	740	328	412	62	345	333	412	685
Bonn . . . . .	1 173	845	328	76	759	338	580	1 020
Köln . . . . .	2 895	1 574	1 321	248	1 274	1 373	1 702	2 370
Leverkusen . . . . .	270	258	12	21	225	24	139	222
<b>Kreise</b>								
Aachen . . . . .	759	417	342	41	386	332	468	694
Düren . . . . .	634	369	265	52	310	272	359	582
Rhein-Erft-Kreis . . . . .	807	363	444	78	383	346	488	762
Euskirchen . . . . .	384	161	223	37	112	235	238	377
Heinsberg . . . . .	485	256	229	69	177	239	296	462
Oberbergischer Kreis . . . . .	532	389	143	59	332	141	286	483
Rhein.-Berg. Kreis . . . . .	481	231	250	36	189	256	297	434
Rhein-Sieg-Kreis . . . . .	239	157	82	25	129	85	141	222
<b>Reg.-Bez. Köln . . . . .</b>	<b>9 399</b>	<b>5 348</b>	<b>4 051</b>	<b>804</b>	<b>4 621</b>	<b>3 974</b>	<b>5 406</b>	<b>8 313</b>
davon								
kreisfreie Städte . . . . .	5 078	3 005	2 073	407	2 603	2 068	2 833	4 297
Kreise . . . . .	4 321	2 343	1 978	397	2 018	1 906	2 573	4 016
<b>Kreisfreie Städte</b>								
Bottrop . . . . .	327	180	147	25	152	150	207	304
Gelsenkirchen . . . . .	719	363	356	41	315	363	451	634
Münster <sup>1)</sup> . . . . .	799	431	368	74	372	353	420	742

1) Ergebnisse wurden vom 31.12.2007 übernommen. – 2) Örtlicher und überörtlicher Träger wurden teilweise vertauscht geliefert.

**Noch: 2. Empfängerinnen und Empfänger von Hilfe zum Lebensunterhalt  
nach dem 3. Kapitel SGB XII am 31. Dezember 2008 nach Geschlecht und Staatsangehörigkeit**

Sitz des Trägers	Empfängerinnen und Empfänger von Hilfe zum Lebensunterhalt nach dem 3. Kapitel SGB XII							
	insgesamt	außerhalb	innerhalb	im Alter von ... bis ... unter Jahren			weiblich	Deutsche
		von Einrichtungen	unter 18	18 – 65	65 und mehr			
<b>Kreise</b>								
Borken . . . . .	232	232	–	45	181	6	117	196
Coesfeld . . . . .	441	215	226	28	177	236	268	421
Recklinghausen <sup>2)</sup> . . . . .	362	248	114	35	197	130	216	350
Steinfurt . . . . .	869	403	466	89	355	425	533	798
Warendorf . . . . .	492	207	285	43	164	285	332	463
<b>Reg.-Bez. Münster . . . . .</b>	<b>4 241</b>	<b>2 279</b>	<b>1 962</b>	<b>380</b>	<b>1 913</b>	<b>1 948</b>	<b>2 544</b>	<b>3 908</b>
davon								
kreisfreie Städte . . . . .	1 845	974	871	140	839	866	1 078	1 680
Kreise . . . . .	2 396	1 305	1 091	240	1 074	1 082	1 466	2 228
<b>Kreisfreie Stadt</b>								
Bielefeld . . . . .	820	458	362	72	381	367	449	723
<b>Kreise</b>								
Gütersloh . . . . .	357	180	177	35	142	180	230	302
Herford . . . . .	499	238	261	46	185	268	288	473
Höxter . . . . .	277	107	170	33	71	173	172	265
Lippe . . . . .	683	315	368	57	253	373	423	629
Minden-Lübbecke . . . . .	754	402	352	64	337	353	454	704
Paderborn . . . . .	517	211	306	40	172	305	328	485
<b>Reg.-Bez. Detmold . . . . .</b>	<b>3 907</b>	<b>1 911</b>	<b>1 996</b>	<b>347</b>	<b>1 541</b>	<b>2 019</b>	<b>2 344</b>	<b>3 581</b>
davon								
kreisfreie Stadt . . . . .	820	458	362	72	381	367	449	723
Kreise . . . . .	3 087	1 453	1 634	275	1 160	1 652	1 895	2 858
<b>Kreisfreie Städte</b>								
Bochum . . . . .	736	334	402	46	269	421	460	685
Dortmund . . . . .	1 745	1 121	624	111	988	646	992	1 563
Hagen . . . . .	582	375	207	92	272	218	344	496
Hamm <sup>1)</sup> . . . . .	339	123	216	30	81	228	211	314
Herne . . . . .	163	129	34	23	103	37	100	149
<b>Kreise</b>								
Ennepe-Ruhr-Kreis . . . . .	782	487	295	78	406	298	449	730
Hochsauerlandkreis . . . . .	662	435	227	101	327	234	385	594
Märkischer Kreis . . . . .	927	494	433	104	385	438	561	830
Olpe . . . . .	229	69	160	8	59	162	155	220
Siegen-Wittgenstein . . . . .	443	255	188	51	204	188	262	402
Soest . . . . .	609	227	382	51	175	383	385	573
Unna . . . . .	910	480	430	95	377	438	562	840
<b>Reg.-Bez. Arnsberg . . . . .</b>	<b>8 127</b>	<b>4 529</b>	<b>3 598</b>	<b>790</b>	<b>3 646</b>	<b>3 691</b>	<b>4 866</b>	<b>7 396</b>
davon								
kreisfreie Städte . . . . .	3 565	2 082	1 483	302	1 713	1 550	2 107	3 207
Kreise . . . . .	4 562	2 447	2 115	488	1 933	2 141	2 459	4 189
<b>Örtliche Träger . . . . .</b>	<b>38 061</b>	<b>20 078</b>	<b>17 983</b>	<b>3 505</b>	<b>16 761</b>	<b>17 795</b>	<b>22 616</b>	<b>34 249</b>
<b>Überörtlicher Träger zus. . . . .</b>	<b>37 891</b>	<b>2 372</b>	<b>35 519</b>	<b>1 306</b>	<b>33 844</b>	<b>2 741</b>	<b>16 730</b>	<b>36 834</b>
<b>Landschaftsverbände</b>								
Rheinland (LVR) . . . . .	16 197	891	15 306	335	14 937	925	7 510	15 821
LVR (ohne Delegation) . . . . .	12 502	–	12 502	304	11 674	524	5 718	12 339
örtliche Träger als								
Delegationsnehmer . . . . .	3 695	891	2 804	31	3 263	401	1 792	3 482
Westfalen-Lippe (LWL) . . . . .	21 694	1 481	20 213	971	18 907	1 816	9 220	21 013
LWL (ohne Delegation) . . . . .	17 694	–	17 694	787	15 704	1 203	7 226	17 132
örtliche Träger als								
Delegationsnehmer <sup>2)</sup> . . . . .	4 000	1 481	2 519	184	3 203	613	1 994	3 881
<b>Nordrhein-Westfalen . . . . .</b>	<b>75 952</b>	<b>22 450</b>	<b>53 502</b>	<b>4 811</b>	<b>50 605</b>	<b>20 536</b>	<b>39 346</b>	<b>71 083</b>

Anmerkungen S. 463

### 3. Empfängerinnen und Empfänger von Grundsicherung im Alter und bei Erwerbsminderung am 31. Dezember 2008 nach Staatsangehörigkeit

Sitz des Trägers	Empfängerinnen und Empfänger von Grundsicherung nach dem 4. Kapitel SGB XII								
	insgesamt			außerhalb		innerhalb		Nichtdeutsche	
	insgesamt	voll erwerbsgemindert, 18 bis unter 65 Jahre alt	65 Jahre und älter	von Einrichtungen				voll erwerbsgemindert, 18 bis unter 65 Jahre alt	65 Jahre und älter
				voll erwerbsgemindert, 18 bis unter 65 Jahre alt	65 Jahre und älter	voll erwerbsgemindert, 18 bis unter 65 Jahre alt	65 Jahre und älter		
<b>Kreisfreie Städte</b>									
Düsseldorf . . . . .	8 623	2 012	6 611	1 837	6 019	175	592	372	2 595
Duisburg . . . . .	5 641	1 943	3 698	1 809	3 384	134	314	326	1 061
Essen . . . . .	7 232	2 030	5 202	1 904	4 447	126	755	219	886
Krefeld . . . . .	2 647	734	1 913	687	1 740	47	173	126	604
Mönchengladbach . . . . .	3 542	995	2 547	919	2 286	76	261	107	652
Mülheim an der Ruhr . . . . .	1 911	549	1 362	512	1 257	37	105	78	378
Oberhausen . . . . .	2 560	1 053	1 507	1 004	1 296	49	211	135	272
Remscheid . . . . .	932	394	538	387	493	7	45	89	123
Solingen . . . . .	1 470	561	909	532	857	29	52	108	198
Wuppertal . . . . .	4 151	1 325	2 826	1 245	2 598	80	228	178	1 020
<b>Kreise</b>									
Kleve . . . . .	2 140	883	1 257	882	974	1	283	51	141
Mettmann . . . . .	4 275	1 424	2 851	1 354	2 580	70	271	210	656
Rhein-Kreis Neuss . . . . .	3 241	1 075	2 166	1 011	1 936	64	230	147	479
Viersen . . . . .	1 972	756	1 216	718	1 039	38	177	51	132
Wesel . . . . .	3 593	1 480	2 113	1 412	1 845	68	268	158	310
<b>Reg.-Bez. Düsseldorf . . . . .</b>	<b>53 930</b>	<b>17 214</b>	<b>36 716</b>	<b>16 213</b>	<b>32 751</b>	<b>1 001</b>	<b>3 965</b>	<b>2 355</b>	<b>9 507</b>
davon									
kreisfreie Städte . . . . .	38 709	11 596	27 113	10 836	24 377	760	2 736	1 738	7 789
Kreise . . . . .	15 221	5 618	9 603	5 377	8 374	241	1 229	617	1 718
<b>Kreisfreie Städte</b>									
Aachen . . . . .	3 325	890	2 435	827	2 243	63	192	104	511
Bonn. . . . .	3 184	1 040	2 144	964	1 908	76	236	133	679
Köln . . . . .	13 907	3 660	10 247	3 301	9 295	359	952	750	3 509
Leverkusen . . . . .	1 408	488	920	449	823	39	97	76	254
<b>Kreise</b>									
Aachen . . . . .	2 636	891	1 745	880	1 544	11	201	87	175
Düren . . . . .	2 070	901	1 169	898	960	3	209	85	122
Rhein-Erft-Kreis . . . . .	3 305	1 132	2 173	1 043	1 945	89	228	112	367
Euskirchen . . . . .	1 151	411	740	410	621	1	119	11	23
Heinsberg . . . . .	1 736	735	1 001	723	856	12	145	41	126
Oberbergischer Kreis . . . . .	1 711	654	1 057	652	997	2	60	75	132
Rhein.-Berg. Kreis . . . . .	1 987	639	1 348	588	1 155	51	193	61	242
Rhein-Sieg-Kreis . . . . .	2 477	856	1 621	856	1 572	-	49	108	383
<b>Reg.-Bez. Köln . . . . .</b>	<b>38 897</b>	<b>12 297</b>	<b>26 600</b>	<b>11 591</b>	<b>23 919</b>	<b>706</b>	<b>2 681</b>	<b>1 643</b>	<b>6 523</b>
davon									
kreisfreie Städte . . . . .	21 824	6 078	15 746	5 541	14 269	537	1 477	1 063	4 953
Kreise . . . . .	17 073	6 219	10 854	6 050	9 650	169	1 204	580	1 570
<b>Kreisfreie Städte</b>									
Bottrop . . . . .	1 069	462	607	425	532	37	75	43	62
Gelsenkirchen . . . . .	3 289	1 016	2 273	938	2 029	78	244	150	487
Münster. . . . .	2 790	1 109	1 681	1 024	1 444	85	237	93	300

Noch: 3. Empfängerinnen und Empfänger von Grundsicherung im Alter und bei Erwerbsminderung  
am 31. Dezember 2008 nach Staatsangehörigkeit

Sitz des Trägers	Empfängerinnen und Empfänger von Grundsicherung nach dem 4. Kapitel SGB XII								
	insgesamt			außerhalb		innerhalb		Nichtdeutsche	
	insgesamt	voll erwerbsgemindert, 18 bis unter 65 Jahre alt	65 Jahre und älter	von Einrichtungen					
				voll erwerbsgemindert, 18 bis unter 65 Jahre alt	65 Jahre und älter	voll erwerbsgemindert, 18 bis unter 65 Jahre alt	65 Jahre und älter	voll erwerbsgemindert, 18 bis unter 65 Jahre alt	65 Jahre und älter
<b>Kreise</b>									
Borken . . . . .	2 397	1 015	1 382	955	1 111	60	271	76	188
Coesfeld . . . . .	1 321	547	774	517	610	30	164	27	57
Recklinghausen <sup>1)</sup> . . . . .	1 356	470	886	470	788	–	98	53	126
Steinfurt . . . . .	3 249	1 573	1 676	1 532	1 332	41	344	139	168
Warendorf . . . . .	1 984	913	1 071	866	899	47	172	107	171
<b>Reg.-Bez. Münster . . . . .</b>	<b>17 455</b>	<b>7 105</b>	<b>10 350</b>	<b>6 727</b>	<b>8 745</b>	<b>378</b>	<b>1 605</b>	<b>688</b>	<b>1 559</b>
davon									
kreisfreie Städte . . . . .	7 148	2 587	4 561	2 387	4 005	200	556	286	849
Kreise . . . . .	10 307	4 518	5 789	4 340	4 740	178	1 049	402	710
<b>Kreisfreie Stadt</b>									
Bielefeld . . . . .	3 711	1 605	2 106	1 550	1 893	55	213	262	507
<b>Kreise</b>									
Gütersloh . . . . .	2 226	924	1 302	896	1 182	28	120	124	357
Herford . . . . .	1 813	750	1 063	719	923	31	140	87	198
Höxter . . . . .	836	372	464	367	353	5	111	14	32
Lippe . . . . .	2 770	1 124	1 646	1 084	1 402	40	244	98	240
Minden-Lübbecke . . . . .	2 667	1 222	1 445	1 165	1 229	57	216	95	190
Paderborn . . . . .	2 408	1 016	1 392	957	1 195	59	197	102	216
<b>Reg.-Bez. Detmold . . . . .</b>	<b>16 431</b>	<b>7 013</b>	<b>9 418</b>	<b>6 738</b>	<b>8 177</b>	<b>275</b>	<b>1 241</b>	<b>782</b>	<b>1 740</b>
davon									
kreisfreie Stadt . . . . .	3 711	1 605	2 106	1 550	1 893	55	213	262	507
Kreise . . . . .	12 720	5 408	7 312	5 188	6 284	220	1 028	520	1 233
<b>Kreisfreie Städte</b>									
Bochum . . . . .	3 979	1 396	2 583	1 274	2 256	122	327	124	671
Dortmund . . . . .	8 506	2 818	5 688	2 616	5 210	202	478	401	1 917
Hagen . . . . .	2 392	850	1 542	848	1 350	2	192	168	429
Hamm . . . . .	1 558	653	905	615	741	38	164	69	138
Herne . . . . .	1 606	701	905	700	795	1	110	75	188
<b>Kreise</b>									
Ennepe-Ruhr-Kreis . . . . .	2 604	965	1 639	963	1 425	2	214	107	262
Hochsauerlandkreis . . . . .	2 096	953	1 143	909	955	44	188	87	117
Märkischer Kreis . . . . .	3 570	1 497	2 073	1 396	1 782	101	291	205	354
Olpe . . . . .	969	359	610	337	372	22	238	36	44
Siegen-Wittgenstein . . . . .	2 056	923	1 133	911	1 000	12	133	89	156
Soest . . . . .	2 220	1 024	1 196	972	1 040	52	156	84	138
Unna . . . . .	3 339	1 428	1 911	1 426	1 704	2	207	152	246
<b>Reg.-Bez. Arnsberg . . . . .</b>	<b>34 895</b>	<b>13 567</b>	<b>21 328</b>	<b>12 967</b>	<b>18 630</b>	<b>600</b>	<b>2 698</b>	<b>1 597</b>	<b>4 660</b>
davon									
kreisfreie Städte . . . . .	18 041	6 418	11 623	6 053	10 352	365	1 271	837	3 343
Kreise . . . . .	16 854	7 149	9 705	6 914	8 278	235	1 427	760	1 317
<b>Örtliche Träger . . . . .</b>	<b>161 608</b>	<b>57 196</b>	<b>104 412</b>	<b>54 236</b>	<b>92 222</b>	<b>2 960</b>	<b>12 190</b>	<b>7 065</b>	<b>23 989</b>
<b>Überörtlicher Träger zus. . . . .</b>	<b>34 048</b>	<b>28 607</b>	<b>5 441</b>	<b>1 742</b>	<b>2 604</b>	<b>26 865</b>	<b>2 837</b>	<b>612</b>	<b>30</b>
<b>Landschaftsverbände</b>									
Rheinland (LVR) . . . . .	14 984	13 526	1 458	162	71	13 364	1 387	566	19
LVR (ohne Delegation) . . . . .	14 314	12 961	1 353	–	–	12 961	1 353	541	10
örtliche Träger als									
Delegationsnehmer . . . . .	670	565	105	162	71	403	34	25	9
Westfalen-Lippe (LWL) . . . . .	19 064	15 081	3 983	1 580	2 533	13 501	1 450	46	11
LWL (ohne Delegation) . . . . .	14 014	12 937	1 077	–	–	12 937	1 077	21	–
örtliche Träger als									
Delegationsnehmer <sup>1)</sup> . . . . .	5 050	2 144	2 906	1 580	2 533	564	373	25	11
<b>Nordrhein-Westfalen . . . . .</b>	<b>195 656</b>	<b>85 803</b>	<b>109 853</b>	<b>55 978</b>	<b>94 826</b>	<b>29 825</b>	<b>15 027</b>	<b>7 677</b>	<b>24 019</b>

1) Örtlicher und überörtlicher Träger wurden teilweise vertauscht geliefert.

#### 4. Empfängerinnen und Empfänger von Leistungen nach dem 5. bis 9. Kapitel SGB XII am 31. Dezember 2008 nach Staatsangehörigkeit, Geschlecht und ausgewählten Hilfearten

Sitz des Trägers	Empfängerinnen und Empfänger von Leistungen nach dem 5. bis 9. Kapitel SGB XII									
	insgesamt <sup>1)</sup>	außerhalb	innerhalb	im Alter von ... bis unter ... Jahren			weiblich	Nicht-deutsche	mit Eingliederungshilfe für behinderte Menschen <sup>2)</sup>	mit Hilfe zur Pflege <sup>2)</sup>
		von Einrichtungen <sup>2)</sup>		unter 18	18 – 65	65 und mehr				
<b>Kreisfreie Städte</b>										
Düsseldorf . . . . .	2 603	817	1 789	189	447	4 392	3 455	1 386	19	2 516
Duisburg . . . . .	2 872	281	2 598	999	444	4 015	3 765	477	178	2 684
Essen . . . . .	4 420	1 437	2 989	476	1 364	4 046	3 880	329	744	3 451
Krefeld . . . . .	939	145	795	2	87	1 631	1 305	165	–	887
Mönchengladbach . . . . .	1 225	247	979	62	270	1 772	1 523	220	62	1 144
Mülheim an der Ruhr . . . . .	870	290	584	350	193	1 162	1 145	227	6	774
Oberhausen . . . . .	1 052	241	811	263	334	1 422	1 328	196	5	1 010
Remscheid . . . . .	452	82	375	46	84	473	424	38	–	452
Solingen . . . . .	858	367	491	316	470	891	915	284	226	599
Wuppertal . . . . .	3 049	1 303	1 746	547	508	5 131	4 159	1 481	86	2 093
<b>Kreise</b>										
Kleve . . . . .	772	43	729	4	78	1 141	907	62	12	757
Mettmann . . . . .	1 464	273	1 194	25	247	1 956	1 672	390	9	1 432
Rhein-Kreis Neuss . . . . .	1 092	429	663	322	267	1 438	1 340	225	154	809
Viersen <sup>3)</sup> . . . . .	164	65	99	173	321	167	346	94	–	160
Wesel . . . . .	1 336	186	1 150	361	250	2 294	2 023	328	19	1 260
<b>Reg.-Bez. Düsseldorf . . . . .</b>	<b>23 168</b>	<b>6 206</b>	<b>16 992</b>	<b>4 135</b>	<b>5 364</b>	<b>31 931</b>	<b>28 187</b>	<b>5 902</b>	<b>1 520</b>	<b>20 028</b>
davon										
kreisfreie Städte . . . . .	18 340	5 210	13 157	3 250	4 201	24 935	21 899	4 803	1 326	15 610
Kreise . . . . .	4 828	996	3 835	885	1 163	6 996	6 288	1 099	194	4 418
<b>Kreisfreie Städte</b>										
Aachen . . . . .	1 555	999	585	20	443	2 152	1 805	412	106	1 377
Bonn . . . . .	1 294	577	719	292	676	1 958	1 753	323	336	944
Köln . . . . .	2 630	2 028	602	1 411	4 344	7 971	7 514	4 974	869	1 688
Leverkusen . . . . .	474	56	418	219	89	697	639	90	49	424
<b>Kreise</b>										
Aachen . . . . .	1 255	354	901	7	214	1 368	1 196	64	1	1 160
Düren . . . . .	1 281	524	757	261	190	1 076	988	87	276	898
Rhein-Erft-Kreis . . . . .	1 625	504	1 121	214	577	1 431	1 425	94	131	1 409
Euskirchen . . . . .	543	60	483	2	55	548	440	4	–	518
Heinsberg . . . . .	832	264	569	7	174	905	754	25	–	709
Oberbergischer Kreis . . . . .	728	14	714	39	117	847	725	11	11	714
Rhein.-Berg. Kreis . . . . .	791	209	582	208	166	1 103	993	78	117	654
Rhein-Sieg-Kreis . . . . .	877	199	678	134	220	916	890	58	97	773
<b>Reg.-Bez. Köln . . . . .</b>	<b>13 885</b>	<b>5 788</b>	<b>8 129</b>	<b>2 814</b>	<b>7 265</b>	<b>20 972</b>	<b>19 122</b>	<b>6 220</b>	<b>1 993</b>	<b>11 268</b>
davon										
kreisfreie Städte . . . . .	5 953	3 660	2 324	1 942	5 552	12 778	11 711	5 799	1 360	4 433
Kreise . . . . .	7 932	2 128	5 805	872	1 713	8 194	7 411	421	633	6 835
<b>Kreisfreie Städte</b>										
Bottrop . . . . .	656	201	456	345	57	891	892	25	152	500
Gelsenkirchen . . . . .	1 770	686	1 084	432	206	2 314	2 105	371	405	1 307
Münster . . . . .	971	377	594	383	429	1 985	1 875	294	38	802

1) Mehrfachzählungen sind nur insoweit ausgeschlossen, als sie aufgrund der Meldungen erkennbar waren. – 2) Empfängerinnen und Empfänger mehrerer verschiedener Hilfearten werden bei jeder Hilfeart bzw. jedem Ort der Hilfgewährung gezählt. – 3) Örtlicher und überörtlicher Träger wurden teilweise vertauscht geliefert.

Noch: 4. Empfängerinnen und Empfänger von Leistungen nach dem 5. bis 9. Kapitel SGB XII  
am 31. Dezember 2008 nach Staatsangehörigkeit, Geschlecht und ausgewählte Hilfearten

Sitz des Trägers	Empfängerinnen und Empfänger von Leistungen nach dem 5. bis 9. Kapitel SGB XII									
	ins- gesamt <sup>1)</sup>	außer- halb	inner- halb	im Alter von ... bis unter ... Jahren			weib- lich	Nicht- deut- sche	mit Ein- glieder- hilfe für be- hinderte Men- schen <sup>2)</sup>	mit Hilfe zur Pflege <sup>2)</sup>
		von Einrichtungen <sup>2)</sup>		unter 18	18 – 65	65 und mehr				
<b>Kreise</b>										
Borken <sup>3)</sup> .....	194	73	122	–	278	222	323	46	–	187
Coesfeld .....	591	127	464	4	74	895	752	37	–	576
Recklinghausen <sup>3)</sup> .....	1 577	272	1 305	289	252	1 948	1 914	77	81	1 456
Steinfurt .....	1 349	221	1 128	19	292	1 482	1 245	72	–	1 252
Warendorf .....	920	332	588	264	185	1 203	1 132	141	240	665
<b>Reg.-Bez. Münster</b> .....	<b>8 028</b>	<b>2 289</b>	<b>5 741</b>	<b>1 736</b>	<b>1 773</b>	<b>10 940</b>	<b>10 238</b>	<b>1 063</b>	<b>916</b>	<b>6 745</b>
davon										
kreisfreie Städte .....	3 397	1 264	2 134	1 160	692	5 190	4 872	690	595	2 609
Kreise .....	4 631	1 025	3 607	576	1 081	5 750	5 366	373	321	4 136
<b>Kreisfreie Stadt</b>										
Bielefeld .....	1 141	326	815	1 058	568	1 877	1 895	382	53	1 034
<b>Kreise</b>										
Gütersloh .....	2 052	1 424	628	1 613	220	1 020	1 411	278	1 216	809
Herford .....	706	113	593	18	100	1 214	963	199	6	675
Höxter .....	335	17	318	6	13	410	316	1	7	318
Lippe .....	960	153	810	20	134	1 626	1 298	388	15	918
Minden-Lübbecke .....	1 089	186	910	293	285	1 347	1 180	402	6	934
Paderborn .....	778	210	568	50	315	1 127	1 066	200	6	708
<b>Reg.-Bez. Detmold</b> .....	<b>7 061</b>	<b>2 429</b>	<b>4 642</b>	<b>3 058</b>	<b>1 635</b>	<b>8 621</b>	<b>8 129</b>	<b>1 850</b>	<b>1 309</b>	<b>5 396</b>
davon										
kreisfreie Stadt .....	1 141	326	815	1 058	568	1 877	1 895	382	53	1 034
Kreise .....	5 920	2 103	3 827	2 000	1 067	6 744	6 234	1 468	1 256	4 362
<b>Kreisfreie Städte</b>										
Bochum .....	1 570	294	1 276	9	186	2 389	1 994	482	–	1 568
Dortmund .....	1 633	583	1 050	926	479	3 781	3 305	1 009	–	1 606
Hagen .....	929	216	714	14	237	1 174	1 039	89	–	914
Hamm .....	946	431	516	646	209	1 238	1 256	366	146	632
Herne .....	1 180	659	534	504	170	753	844	109	340	779
<b>Kreise</b>										
Ennepe-Ruhr-Kreis .....	1 371	381	992	1 292	289	1 502	1 755	188	88	1 227
Hochsauerlandkreis .....	815	188	627	113	150	1 101	982	109	6	715
Märkischer Kreis .....	2 680	1 452	1 228	2 104	196	2 256	2 446	243	1 261	1 407
Olpe .....	734	453	281	549	98	376	480	61	406	281
Siegen-Wittgenstein <sup>3)</sup> .....	679	92	587	373	264	879	944	86	1	648
Soest .....	916	98	819	275	144	1 556	1 313	168	45	875
Unna .....	1 662	573	1 092	34	330	1 846	1 682	100	2	1 608
<b>Reg.-Bez. Arnsberg</b> .....	<b>15 115</b>	<b>5 420</b>	<b>9 716</b>	<b>6 839</b>	<b>2 752</b>	<b>18 851</b>	<b>18 040</b>	<b>3 010</b>	<b>2 295</b>	<b>12 260</b>
davon										
kreisfreie Städte .....	6 258	2 183	4 090	2 099	1 281	9 335	8 438	2 055	486	5 499
Kreise .....	8 857	3 237	5 626	4 740	1 471	9 516	9 602	955	1 809	6 761
<b>Örtliche Träger</b> .....	<b>67 257</b>	<b>22 132</b>	<b>45 220</b>	<b>18 582</b>	<b>18 789</b>	<b>91 315</b>	<b>83 716</b>	<b>18 045</b>	<b>8 033</b>	<b>55 697</b>
<b>Überörtlicher Träger zus.</b> ..	<b>112 650</b>	<b>27 674</b>	<b>92 642</b>	<b>3 876</b>	<b>115 466</b>	<b>14 524</b>	<b>57 451</b>	<b>5 817</b>	<b>98 218</b>	<b>10 905</b>
<b>Landschaftsverbände</b>										
Rheinland (LVR) .....	50 734	12 068	41 924	39	57 143	5 419	26 388	3 079	44 972	4 094
LVR (ohne Delegation) ..	46 435	11 763	37 929	–	52 745	3 407	23 117	2 717	44 835	–
örtliche Träger als										
Delegationsnehmer .....	4 299	305	3 995	39	4 398	2 012	3 271	362	137	4 094
Westfalen-Lippe (LWL) ..	61 916	15 606	50 718	3 837	58 323	9 105	31 063	2 738	53 246	6 811
LWL (ohne Delegation) ..	54 692	14 654	44 437	3 560	52 840	3 019	24 026	2 232	52 866	46
örtliche Träger als										
Delegationsnehmer <sup>3)</sup> ..	7 224	952	6 281	277	5 483	6 086	7 037	506	380	6 765
<b>Nordrhein-Westfalen</b> .....	<b>179 907</b>	<b>49 806</b>	<b>137 862</b>	<b>22 458</b>	<b>134 255</b>	<b>105 839</b>	<b>141 167</b>	<b>23 862</b>	<b>106 251</b>	<b>66 602</b>

Anmerkungen S. 467



## 5. Reine Ausgaben der Sozialhilfe 2008 nach Hilfearten

1 000 EUR

Sitz des Trägers	Reine Ausgaben <sup>1)</sup> nach dem SGB XII								
	insgesamt	darunter							
		Hilfe zum Lebensunterhalt		Grundsicherung im Alter und bei Erwerbsminderung <sup>2)</sup>		Eingliederungshilfe für behinderte Menschen		Hilfe zur Pflege	
		außerhalb	innerhalb	außerhalb	innerhalb	außerhalb	innerhalb	außerhalb	innerhalb
von Einrichtungen									
<b>Kreisfreie Städte</b>									
Düsseldorf . . . . .	97 149	2 246	2 217	46 472	2 166	3 703	–	6 166	18 394
Duisburg . . . . .	61 433	2 486	2 328	23 556	1 392	2 566	10	3 382	18 861
Essen . . . . .	94 470	3 338	1 560	29 556	5 767	10 545	–20	5 813	27 798
Krefeld . . . . .	28 059	1 383	534	12 528	646	495	–	1 183	7 340
Mönchengladbach . . . . .	38 119	1 829	158	17 369	1 128	570	–	1 473	10 257
Mülheim an der Ruhr . . . . .	21 988	1 697	406	8 724	405	1 001	–	1 939	5 094
Oberhausen . . . . .	25 901	847	641	10 701	1 103	1 571	–	929	7 605
Remscheid . . . . .	11 744	503	99	4 183	275	563	126	1 122	3 893
Solingen . . . . .	17 529	906	285	6 724	176	1 062	122	1 142	4 656
Wuppertal . . . . .	50 462	1 138	1 134	19 647	836	2 875	–	4 528	13 040
<b>Kreise</b>									
Kleve . . . . .	19 827	621	838	7 874	1 126	814	347	788	5 941
Mettmann . . . . .	43 900	2 441	1 891	18 892	1 116	2 679	–88	1 394	10 701
Rhein-Kreis Neuss . . . . .	30 061	1 332	855	13 768	879	1 424	497	844	6 869
Viersen . . . . .	19 526	1 021	964	7 973	544	342	–	595	6 204
Wesel . . . . .	37 200	1 546	1 794	15 220	1 078	3 334	–	1 093	10 039
<b>Reg.-Bez. Düsseldorf . . . . .</b>	<b>597 367</b>	<b>23 334</b>	<b>15 703</b>	<b>243 187</b>	<b>18 636</b>	<b>33 545</b>	<b>995</b>	<b>32 392</b>	<b>156 692</b>
davon									
kreisfreie Städte . . . . .	446 853	16 373	9 362	179 460	13 894	24 952	238	27 646	116 938
Kreise . . . . .	150 513	6 961	6 342	63 727	4 742	8 593	756	4 714	39 754
<b>Kreisfreie Städte</b>									
Aachen . . . . .	41 368	1 121	300	17 034	697	2 133	–	3 997	9 859
Bonn . . . . .	46 277	6 743	1 602	16 768	1 415	5 573	42	2 832	7 323
Köln . . . . .	156 254	4 449	2 735	68 285	6 839	7 685	265	9 591	28 107
Leverkusen . . . . .	15 866	1 362	431	5 965	609	927	–	290	4 567
<b>Kreise</b>									
Aachen . . . . .	25 741	1 692	1 486	10 731	780	1 108	–	1 138	6 657
Düren . . . . .	22 504	1 376	21	8 889	904	1 199	–	430	7 132
Rhein-Erft-Kreis . . . . .	31 491	677	873	14 163	963	2 319	–	1 928	7 214
Euskirchen . . . . .	12 775	483	284	4 877	658	981	–0	221	4 260
Heinsberg . . . . .	18 169	298	475	7 628	615	1 470	212	1 090	4 970
Oberbergischer Kreis . . . . .	20 477	1 879	479	6 946	320	361	12	674	7 823
Rhein.-Berg. Kreis . . . . .	19 704	1 188	59	8 031	800	1 378	–	1 628	5 694
Rhein-Sieg-Kreis . . . . .	34 576	2 536	360	13 996	1 482	3 008	–	976	9 573
<b>Reg.-Bez. Köln . . . . .</b>	<b>445 202</b>	<b>23 803</b>	<b>9 104</b>	<b>183 313</b>	<b>16 081</b>	<b>28 142</b>	<b>531</b>	<b>24 797</b>	<b>103 179</b>
davon									
kreisfreie Städte . . . . .	259 765	13 675	5 068	108 052	9 559	16 318	307	16 710	49 855
Kreise . . . . .	185 437	10 129	4 036	75 260	6 522	11 825	224	8 087	53 324
<b>Kreisfreie Städte</b>									
Bottrop . . . . .	11 153	741	35	4 552	290	639	7	506	3 795
Gelsenkirchen . . . . .	35 027	1 520	1 202	13 547	1 517	1 526	302	2 192	8 667
Münster . . . . .	33 739	2 485	1 477	13 245	1 059	796	402	2 433	6 377

1) Reine Ausgaben sind Nettoausgaben, d. h. Ausgaben abzüglich der Einnahmen. – 2) In den Ausgaben für die Grundsicherung im Alter und bei Erwerbsminderung sind keine Kosten für abgeschlossene Gutachten enthalten. – 3) Ergebnisse wurden aus dem Jahr 2007 übernommen.

## Noch: 5. Reine Ausgaben der Sozialhilfe 2008 nach Hilfearten

1 000 EUR

Sitz des Trägers	Reine Ausgaben <sup>1)</sup> nach dem SGB XII								
	insgesamt	darunter							
		Hilfe zum Lebensunterhalt		Grundsicherung im Alter und bei Erwerbsminderung <sup>2)</sup>		Eingliederungshilfe für behinderte Menschen		Hilfe zur Pflege	
		außerhalb	innerhalb	außerhalb	innerhalb	außerhalb	innerhalb	außerhalb	innerhalb
von Einrichtungen									
<b>Kreise</b>									
Borken . . . . .	26 484	528	1 578	10 657	1 004	1 195	–	899	8 562
Coesfeld . . . . .	15 352	1 115	621	4 800	557	1 687	5	1 015	4 762
Recklinghausen <sup>3)</sup> . . . . .	71 847	4 766	989	23 377	1 795	4 331	661	1 097	16 791
Steinfurt . . . . .	36 660	1 925	552	12 463	1 188	4 564	–	760	11 062
Warendorf . . . . .	20 127	879	508	7 901	698	1 230	793	874	5 383
<b>Reg.-Bez. Münster . . . . .</b>	<b>250 390</b>	<b>13 958</b>	<b>6 962</b>	<b>90 541</b>	<b>8 108</b>	<b>15 967</b>	<b>2 169</b>	<b>9 777</b>	<b>65 399</b>
davon									
kreisfreie Städte . . . . .	79 920	4 746	2 714	31 343	2 866	2 961	710	5 131	18 839
Kreise . . . . .	170 470	9 213	4 248	59 198	5 242	13 007	1 459	4 646	46 560
<b>Kreisfreie Stadt</b>									
Bielefeld . . . . .	40 593	1 470	779	16 276	644	4 399	1 129	6 293	5 931
<b>Kreise</b>									
Gütersloh . . . . .	23 925	375	302	8 934	444	5 578	483	1 176	4 771
Herford . . . . .	20 559	1 301	735	7 497	474	1 926	304	1 061	5 794
Höxter . . . . .	7 672	107	262	3 054	388	123	–13	339	2 982
Lippe . . . . .	24 934	1 476	27	10 131	1 118	1 532	344	1 253	7 024
Minden-Lübbecke . . . . .	26 499	2 018	837	10 548	748	1 463	141	1 471	7 064
Paderborn . . . . .	22 337	350	728	9 199	684	1 922	196	1 418	5 058
<b>Reg.-Bez. Detmold . . . . .</b>	<b>166 520</b>	<b>7 097</b>	<b>3 671</b>	<b>65 639</b>	<b>4 499</b>	<b>16 943</b>	<b>2 584</b>	<b>13 012</b>	<b>38 624</b>
davon									
kreisfreie Stadt . . . . .	40 593	1 470	779	16 276	644	4 399	1 129	6 293	5 931
Kreise . . . . .	125 927	5 626	2 892	49 363	3 855	12 544	1 455	6 719	32 693
<b>Kreisfreie Städte</b>									
Bochum . . . . .	44 175	1 727	556	18 365	1 240	2 149	–	3 193	11 137
Dortmund . . . . .	101 538	7 938	1 368	41 388	1 792	2 672	105	8 423	17 525
Hagen <sup>3)</sup> . . . . .	21 841	1 104	397	9 155	681	1 328	60	933	4 656
Hamm . . . . .	15 710	664	–0	5 844	604	1 226	–	596	4 752
Herne . . . . .	17 698	419	332	6 745	495	1 496	–	1 522	4 771
<b>Kreise</b>									
Ennepe-Ruhr-Kreis . . . . .	31 318	2 534	656	11 167	758	3 835	26	1 792	7 332
Hochsauerlandkreis . . . . .	21 279	1 312	419	7 929	650	1 544	492	451	6 580
Märkischer Kreis . . . . .	36 623	2 328	950	13 835	949	3 777	16	1 315	11 788
Olpe . . . . .	7 932	376	208	2 775	642	1 175	90	129	2 248
Siegen-Wittgenstein . . . . .	21 244	1 002	261	8 660	821	1 447	63	966	6 030
Soest . . . . .	22 835	725	1 082	8 952	788	1 028	88	612	7 944
Unna . . . . .	37 320	1 844	358	14 673	1 160	3 641	522	2 977	8 035
<b>Reg.-Bez. Arnsberg . . . . .</b>	<b>379 513</b>	<b>21 971</b>	<b>6 586</b>	<b>149 487</b>	<b>10 578</b>	<b>25 321</b>	<b>1 461</b>	<b>22 910</b>	<b>92 799</b>
davon									
kreisfreie Städte . . . . .	200 963	11 851	2 653	81 498	4 810	8 872	165	14 668	42 842
Kreise . . . . .	178 550	10 120	3 933	67 989	5 767	16 449	1 296	8 242	49 957
<b>Örtliche Träger . . . . .</b>	<b>1 838 991</b>	<b>90 163</b>	<b>42 027</b>	<b>732 167</b>	<b>57 902</b>	<b>119 918</b>	<b>7 739</b>	<b>102 887</b>	<b>456 692</b>
<b>Überörtlicher Träger zus. . . . .</b>	<b>3 211 564</b>	<b>10 203</b>	<b>64 261</b>	<b>19 177 334</b>	<b>288 910</b>	<b>2 409 121</b>	<b>3 320</b>	<b>135 625</b>	
<b>Landschaftsverbände</b>									
Rheinland (LVR) . . . . .	1 693 644	5 945	6 796	19	91 105	159 648	1 272 432	1 534	77 533
LVR (ohne Delegation) . . . . .	1 580 626	–	–	–	82 031	156 911	1 270 242	–	275
örtliche Träger als									
Delegationsnehmer . . . . .	113 017	5 945	6 796	19	9 074	2 737	2 190	1 534	77 258
Westfalen-Lippe (LWL) . . . . .	1 517 919	4 259	57 465	–	86 228	129 262	1 136 689	1 785	58 092
LWL (ohne Delegation) . . . . .	1 437 104	–	55 006	–	77 002	128 938	1 136 560	–	1 454
örtliche Träger als									
Delegationsnehmer . . . . .	80 815	4 259	2 459	–	9 226	324	129	1 785	56 638
<b>Nordrhein-Westfalen . . . . .</b>	<b>5 050 555</b>	<b>100 366</b>	<b>106 288</b>	<b>732 186</b>	<b>235 237</b>	<b>408 829</b>	<b>2 416 860</b>	<b>106 207</b>	<b>592 317</b>

Anmerkungen S. 469

**6. Kriegsofferfürsorge 2008**

Leistungsart	Überörtliche Träger <sup>1)</sup>
<b>Ausgaben in 1 000 EUR</b>	
Hilfen zur Teilhabe am Arbeitsleben und ergänzende Leistungen . . . . .	3 003
Krankenhilfe . . . . .	81
Hilfe zur Pflege . . . . .	116 520
Hilfe zur Weiterführung des Haushalts . . . . .	442
Altenhilfe . . . . .	2 044
Erziehungsbeihilfe . . . . .	62
Ergänzende Hilfe zum Lebensunterhalt. . . . .	3 682
Erholungshilfe . . . . .	4 516
Wohnungshilfe . . . . .	387
Hilfen in besonderen Lebenslagen . . . . .	28 993
<b>Insgesamt . . . . .</b>	<b>159 730</b>

**Empfänger/-innen laufender Leistungen am Jahresende<sup>2)</sup>**

Hilfen zur Teilhabe am Arbeitsleben und ergänzende Leistungen . . . . .	738r
Hilfe zur Pflege . . . . .	5 564
Hilfe zur Weiterführung des Haushalts . . . . .	130
Altenhilfe . . . . .	552
Erziehungsbeihilfe . . . . .	24
Ergänzende Hilfe zum Lebensunterhalt. . . . .	776
Hilfen in besonderen Lebenslagen . . . . .	3 276

1) ab Berichtsjahr 2009 nur überörtliche Träger – 2) Personen, denen Hilfe verschiedener Art gewährt wurde, sind bei jeder Hilfeart gezählt.

**7. Schwerbehinderte Menschen am 31. Dezember 2009  
nach Altersgruppen und Grad der Behinderung**

Alter von ... bis unter ... Jahren	Schwerbehinderte Menschen						
	insgesamt	davon mit Grad der Behinderung					
		50	60	70	80	90	100
unter 18 . . . . .	38 243	6 991	2 704	3 212	7 670	1 032	16 634
18 – 65. . . . .	685 510	258 083	114 104	66 686	77 138	24 800	144 699
65 und mehr . . . . .	932 702	221 156	154 959	119 652	121 939	60 539	254 457
<b>Insgesamt . . . . .</b>	<b>1 656 455</b>	<b>486 230</b>	<b>271 767</b>	<b>189 550</b>	<b>206 747</b>	<b>86 371</b>	<b>415 790</b>

**8. Schwerbehinderte Menschen am 31. Dezember 2009 nach Altersgruppen,**

Lfd. Nr.	Alter von ... bis unter ... Jahren Geschlecht				
		insgesamt	Verlust oder Teilverlust von Gliedmaßen	Funktions-einschränkung von Gliedmaßen	Funktions-einschränkung der Wirbelsäule und des Rumpfes, Deformierung des Brustkorbes
1	unter 4 . . . . . männlich	1 995	20	70	6
	weiblich	1 615	17	57	2
	Zusammen	3 610	37	127	8
2	4 – 6 . . . . . männlich	2 110	5	79	10
	weiblich	1 439	6	60	3
	Zusammen	3 549	11	139	13
3	6 – 15 . . . . . männlich	13 345	61	471	48
	weiblich	8 907	38	376	58
	Zusammen	22 252	99	847	106
4	15 – 18 . . . . . männlich	5 251	23	218	26
	weiblich	3 581	11	177	38
	Zusammen	8 832	34	395	64
5	18 – 25 . . . . . männlich	15 017	85	748	124
	weiblich	11 006	54	567	169
	Zusammen	26 023	139	1 315	293
6	25 – 35 . . . . . männlich	24 057	167	1 514	354
	weiblich	19 120	96	1 172	394
	Zusammen	43 177	263	2 686	748
7	35 – 45 . . . . . männlich	48 924	488	3 884	1 919
	weiblich	44 280	181	3 274	1 635
	Zusammen	93 204	669	7 158	3 554
8	45 – 55 . . . . . männlich	103 719	929	10 190	7 576
	weiblich	94 582	385	7 728	5 598
	Zusammen	198 301	1 314	17 918	13 174
9	55 – 60 . . . . . männlich	80 536	540	8 524	7 933
	weiblich	70 426	203	6 779	6 179
	Zusammen	150 962	743	15 303	14 112
10	60 – 62 . . . . . männlich	41 553	229	4 422	4 586
	weiblich	32 646	99	3 536	3 276
	Zusammen	74 199	328	7 958	7 862
11	62 – 65 . . . . . männlich	57 469	283	6 340	7 098
	weiblich	42 175	117	4 753	4 829
	Zusammen	99 644	400	11 093	11 927
12	65 und mehr. . . . . männlich	455 022	3 901	57 325	63 982
	weiblich	477 680	1 385	77 039	67 705
	Zusammen	932 702	5 286	134 364	131 687
<b>13</b>	<b>Insgesamt . . . . . männlich</b>	<b>848 998</b>	<b>6 731</b>	<b>93 785</b>	<b>93 662</b>
	<b>weiblich</b>	<b>807 457</b>	<b>2 592</b>	<b>105 518</b>	<b>89 886</b>
	<b>Insgesamt</b>	<b>1 656 455</b>	<b>9 323</b>	<b>199 303</b>	<b>183 548</b>

**Geschlecht und Art der schwersten Behinderung (Oberkategorien)**

Schwerbehinderte Menschen							Lfd. Nr.
davon behindert durch							
Blindheit und Sehbehinderung	Sprach- oder Sprechstörungen, Taubheit, Schwer- hörigkeit, Gleich- gewichtsstörungen	Verlust einer Brust oder beider Brüste, Entstellungen u. a.	Beeinträchtigung der Funktion von inneren Organen bzw. Organ- systemen	Querschnitts- lähmung, zere- brale Störungen, geistig-seelische Behinderungen, Suchtkrankheiten	sonstige und ungenügend bezeichnete Behinderungen		
41	111	1	309	373	1 064	1	
34	99	1	267	310	828		
75	210	2	576	683	1 892		
35	127	1	305	501	1 047	2	
32	116	–	187	314	721		
67	243	1	492	815	1 768		
291	667	1	1 389	4 518	5 899	3	
252	512	5	1 085	2 625	3 956		
543	1 179	6	2 474	7 143	9 855		
138	251	1	581	2 038	1 975	4	
102	228	–	421	1 251	1 353		
240	479	1	1 002	3 289	3 328		
466	756	5	1 333	6 516	4 984	5	
384	643	12	1 114	4 434	3 629		
850	1 399	17	2 447	10 950	8 613		
767	1 128	22	2 687	10 873	6 545	6	
676	1 006	225	2 282	7 474	5 795		
1 443	2 134	247	4 969	18 347	12 340		
1 509	1 946	52	7 408	18 164	13 554	7	
1 256	1 743	1 988	6 904	14 159	13 140		
2 765	3 689	2 040	14 312	32 323	26 694		
2 993	3 087	106	20 446	27 427	30 965	8	
2 421	2 461	6 672	17 885	22 997	28 435		
5 414	5 548	6 778	38 331	50 424	59 400		
2 143	2 474	51	19 804	13 377	25 690	9	
1 887	1 910	4 773	14 093	11 946	22 656		
4 030	4 384	4 824	33 897	25 323	48 346		
1 059	1 403	24	11 001	5 303	13 526	10	
887	1 004	2 330	6 302	4 500	10 712		
1 946	2 407	2 354	17 303	9 803	24 238		
1 439	2 156	36	15 486	6 189	18 442	11	
1 196	1 303	2 985	8 479	5 248	13 265		
2 635	3 459	3 021	23 965	11 437	31 707		
16 939	18 288	256	125 160	42 402	126 769	12	
31 922	16 166	18 801	84 973	48 069	131 620		
48 861	34 454	19 057	210 133	90 471	258 389		
<b>27 820</b>	<b>32 394</b>	<b>556</b>	<b>205 909</b>	<b>137 681</b>	<b>250 460</b>	<b>13</b>	
<b>41 049</b>	<b>27 191</b>	<b>37 792</b>	<b>143 992</b>	<b>123 327</b>	<b>236 110</b>		
<b>68 869</b>	<b>59 585</b>	<b>38 348</b>	<b>349 901</b>	<b>261 008</b>	<b>486 570</b>		

### 9. Pflegeeinrichtungen\*) am 15. Dezember 2005 und 2007 nach Art der Versorgung und verfügbaren Plätzen

Merkmal	2005		2007		Veränderung 2007 gegenüber 2005
	Anzahl	%	Anzahl	%	
<b>Pflegeeinrichtungen insgesamt</b>	<b>4 047</b>	<b>100</b>	<b>4 274</b>	<b>100</b>	<b>+5,6</b>
davon					
ambulante Pflegedienste zusammen	2 039	50,4	2 136	50,0	+4,8
darunter Pflegedienste eines privaten Trägers	1 186	58,2	1 285	60,2	+8,3
darunter mit anderen Sozialleistungen <sup>1)</sup> zusammen	2 025	99,3	2 122	99,3	+4,8
und zwar					
häusliche Krankenpflege oder Haushaltshilfe nach SGB V <sup>2)</sup>	1 997	97,9	2 096	98,1	+5,0
Hilfe zur Pflege nach dem SGB XII <sup>3)</sup>	1 276	62,6	1 522	71,3	+19,3
sonstige ambulante Hilfeleistungen <sup>4)</sup>	951	46,6	1 061	49,7	+11,6
als eigenständiger Dienst in Anbindung an eine andere Einrichtung <sup>5)</sup>	217	10,6	235	11,0	+8,3
Pflegeheime zusammen	2 008	49,6	2 138	50,0	+6,5
darunter Pflegeheime eines privaten Trägers	560	27,9	625	29,2	+11,6
davon für					
ältere Menschen	1 878	93,5	1 985	92,8	+5,7
Behinderte	17	0,8	23	1,1	+35,3
psychisch Kranke	69	3,4	65	3,0	-5,8
Schwerkranke und Sterbende (z. B. Hospiz)	44	2,2	65	3,0	+47,7
und zwar Pflegeheime mit					
vollstationärer Dauerpflege <sup>6)</sup>	1 804	89,8	1 918	89,7	+6,3
Kurzzeitpflege <sup>6)</sup>	224	11,2	251	11,7	+12,1
Tagespflege <sup>6)</sup>	264	13,2	289	13,5	+9,5
Nachtpflege <sup>6)</sup>	4	0,2	6	0,3	+50,0
Pflegeheime mit ... bis unter ... verfügbaren Plätzen					
1 – 50	615	30,6	639	29,9	+3,9
50 – 100	781	38,9	862	40,3	+10,4
100 – 150	450	22,4	476	22,3	+5,8
150 – 200	119	5,9	119	5,6	-
200 und mehr	43	2,1	42	2,0	-2,3

\*) Ergebnisse der Pflegestatistik – 1) Leistungen nach anderen Rechtsvorschriften, z. B. häusliche Krankenpflege oder Haushaltshilfe nach dem SGB V oder Hilfe zur Pflege nach dem SGB XII – 2) Sozialgesetzbuch (SGB) Fünftes Buch (V) – Gesetzliche Krankenversicherung – vom 20. Dezember 1988 (BGBl. I S. 2477) (BGBl. III 860-5) – 3) Sozialgesetzbuch (SGB) Zwölftes Buch (XII) - Sozialhilfe – 4) z. B. mobile Dienste oder Mahlzeitendienste – 5) Einrichtungen können sein: Pflegeheime, Altenheime, Altenwohnheime, betreute Wohnrichtungen, Krankenhäuser, Vorsorge- oder Rehabilitationseinrichtungen, Hospize, Einrichtungen oder Dienste der Eingliederungshilfe – 6) Pflegeheime, die sowohl vollstationäre Dauerpflege als auch Kurzzeitpflege oder teilstationäre Pflege anbieten, werden bei jeder Leistungsart gezählt.

### 10. Personal in Pflegeeinrichtungen\*) am 15. Dezember 2005 und 2007 nach Geschlecht und Art der Beschäftigung

Merkmal	2005		2007		Veränderung 2007 gegenüber 2005
	Anzahl	%	Anzahl	%	
<b>Personal insgesamt</b>	<b>176 357</b>	<b>100</b>	<b>187 032</b>	<b>100</b>	<b>+6,1</b>
und zwar					
weiblich	149 448	84,7	158 110	84,5	+5,8
Teilzeitbeschäftigte	106 745	60,5	116 683	62,4	+9,3
darunter geringfügig beschäftigt	30 137	28,2	32 303	27,7	+7,2
Praktikant(inn)en, Schüler/-innen, Auszubildende <sup>1)</sup>	11 137	6,3	11 834	6,3	+6,3
davon					
im ambulanten Bereich	43 222	24,5	48 019	25,7	+11,1
und zwar					
weiblich	36 892	85,4	41 015	85,4	+11,2
Teilzeitbeschäftigte	29 977	69,4	33 634	70,0	+12,2
darunter geringfügig beschäftigt	12 233	40,8	13 601	40,4	+11,2
Praktikant(inn)en, Schüler/-innen, Auszubildende <sup>1)</sup>	1 465	3,4	1 268	2,6	-13,4
in Pflegeheimen	133 135	75,5	139 013	74,3	+4,4
und zwar					
weiblich	112 556	84,5	117 095	84,2	+4,0
Teilzeitbeschäftigte	76 768	57,7	83 049	59,7	+8,2
darunter geringfügig beschäftigt	17 904	23,3	18 702	22,5	+4,5
Praktikant(inn)en, Schüler/-innen, Auszubildende <sup>1)</sup>	9 672	7,3	10 566	7,6	+9,2

\*) Ergebnisse der Pflegestatistik – 1) einschl. Helfer/Helferinnen im freiwilligen sozialen Jahr und Zivildienstleistende

**11. Pflegebedürftige Leistungsempfängerinnen und -empfänger\*)  
am 15. Dezember 2005 und 2007 nach Geschlecht,  
Art der Versorgung und Pflegestufen**

Merkmal	2005		2007		Veränderung 2007 gegenüber 2005
	Anzahl	%	Anzahl	%	
<b>Pflegebedürftige Leistungsempfänger insgesamt</b> . . . . .	<b>458 433</b>	<b>100</b>	<b>484 801</b>	<b>100</b>	<b>+5,8</b>
darunter weiblich. . . . .	311 502	67,9	330 085	68,1	+6,0
davon					
Pflegestufe I . . . . .	238 904	52,1	257 476	53,1	+7,8
Pflegestufe II . . . . .	164 469	35,9	168 774	34,8	+2,6
Pflegestufe III <sup>1)</sup> . . . . .	53 755	11,7	57 869	11,9	+7,7
bisher ohne Zuordnung . . . . .	1 305	0,3	682	0,1	-47,7
Pflegebedürftige Leistungsempfänger u Hause versorgt . .	310 654	67,8	331 339	68,3	+6,7
davon					
allein durch Angehörige <sup>2)</sup> . . . . .	212 488	68,4	224 507	67,8	+5,7
darunter weiblich . . . . .	128 527	60,5	139 781	62,3	+8,8
davon					
Pflegestufe I . . . . .	136 124	64,1	144 237	64,2	+6,0
Pflegestufe II . . . . .	61 906	29,1	64 267	28,6	+3,8
Pflegestufe III. . . . .	14 458	6,8	16 003	7,1	+10,7
durch ambulante Pflegedienste . . . . .	98 166	21,4	106 832	22,0	+8,8
darunter weiblich . . . . .	67 215	68,5	72 063	67,5	+7,2
davon					
Pflegestufe I . . . . .	51 055	52,0	57 337	53,7	+12,3
Pflegestufe II . . . . .	36 650	37,3	38 271	35,8	+4,4
Pflegestufe III <sup>1)</sup> . . . . .	10 461	10,7	11 224	10,5	+7,3
Pflegebedürftige Leistungsempfänger in Pflegeheimen . .	147 779	32,2	153 462	31,7	+3,8
darunter weiblich . . . . .	115 760	78,3	118 241	77,0	+2,1
davon					
Pflegestufe I . . . . .	51 725	35,0	55 902	36,4	+8,1
Pflegestufe II . . . . .	65 913	44,6	66 236	43,2	+0,5
Pflegestufe III <sup>1)</sup> . . . . .	28 836	19,5	30 642	20,0	+6,3
bisher ohne Zuordnung . . . . .	1 305	0,9	620	0,4	-52,5

\*) Ergebnisse der Pflegestatistik – 1) einschl. Härtefällen – 2) Entspricht den Empfänger(inne)n von ausschließlich Pflegegeld nach § 37 SGB XI. zum Stichtag 31. Dezember des jeweiligen Erhebungsjahres. Empfänger/-innen von Kombinationsleistungen nach § 38 SGB XI sind in den ambulanten Pflegediensten enthalten.

**12. Erzieherische Hilfe, Eingliederungshilfe für seelisch behinderte junge Menschen  
sowie Hilfe für junge Volljährige 2007 – 2009**

Hilfeart	Beendete Hilfen/Beratungen			Hilfen/Beratungen am 31.12.		
	2007 <sup>1)</sup>	2008 <sup>1)</sup>	2009 <sup>1)</sup>	2007 <sup>1)</sup>	2008 <sup>1)</sup>	2009
Hilfe zur Erziehung (§ 27 SGB VIII ohne Verbindung zu Hilfen gem. §§28-35 SGB VIII) . . . . .	3 240 <sup>2)</sup>	4 661	6 650	6 310 <sup>2)</sup>	9 507	10 969
Erziehungsberatung (§ 28 SGB VIII) . . . . .	81 152	86 366	84 210	36 269 <sup>3)</sup>	37 236	37 304
Soziale Gruppenarbeit (§ 29 SGB VIII) . . . . .	1 064	1 262	1 316	748	908	1 015
Einzelbetreuung (§ 30 SGB VIII) . . . . .	2 367	2 526	3 217	2 784	3 951	4 208
Sozialpädagogische Familienhilfe (§ 31 SGB VIII) . . . . .	4 272	5 665	7 334	8 035	11 234	12 928
Erziehung in einer Tagesgruppe (§ 32 SGB VIII) . . . . .	1 164	1 464	1 754	2 528	3 306	3 606
Vollzeitpflege (§ 33 SGB VIII) . . . . .	2 217	2 526	2 993	12 064	15 427	16 730
Heimerziehung, sonstige betreute Wohnform (§ 34 SGB VIII) . .	5 476	6 217	7 793	12 364	15 557	16 249
Intensive sozialpädagogische Einzelbetreuung (§ 35 SGB VIII) .	803	811	925	914	1 104	1 128
Eingliederungshilfe für seelisch behinderte junge Menschen (§ 35a SGB VIII) . . . . .	1 916 <sup>2)</sup>	2 470	2 995	4 795 <sup>2)</sup>	7 002	8 114

1) Rückgänge in einzelnen Hilfearten können auf Untererfassungen im ersten Erhebungsjahr der neuen Statistik zurückzuführen sein. – 2) Erfassung fand erstmalig im Berichtsjahr 2007 statt. – 3) Am Jahresende andauernde Hilfen wurden erstmals im Berichtsjahr 2007 erfasst.

### 13. Adoptionen, Pflegschaften und sonstige Hilfen zur Erziehung junger Menschen außerhalb des Elternhauses 2008 und 2009

Hilfeart Kinder und Jugendliche	2008	2009
Adoptionen der öffentlichen Träger	881	789
männlich	452	391
weiblich	429	398
Deutsche	667	603
Nichtdeutsche	214	186
Adoptionen der freien Träger	89	81
männlich	50	50
weiblich	39	31
Deutsche	52	37
Nichtdeutsche	37	44
Gesetzliche Amtsvormundschaft <sup>1)</sup>	1 949	1 846
männlich	942	924
weiblich	1 007	922
Deutsche	1 700	1 652
Nichtdeutsche	249	194
Bestellte Amtspflegschaft <sup>1)</sup>	6 338	6 729
darunter		
Unterhaltspflegschaft <sup>1)</sup>	119	104
männlich	59	59
weiblich	60	45
Bestellte Amtsvormundschaft <sup>1)</sup>	9 027	9 477
männlich	4 683	4 839
weiblich	4 344	4 637
Deutsche	7 912	8 303
Nichtdeutsche	1 115	1 173
Beistandschaft für Elternteile <sup>1)</sup>	158 830	154 321
Erteilte Pflegeerlaubnis <sup>1)</sup>	114	140
männlich	59	68
weiblich	55	72
Vollpflege	112	134
männlich	58	65
weiblich	54	69
Wochenpflege	2	6
männlich	1	3
weiblich	1	3
Tagespflegepersonen, für die eine Pflegeerlaubnis nach § 43 SGB VIII besteht	10 288	12 249
Anzeigen zum vollständigen oder teilweisen Entzug der elterlichen Sorge	3 974	4 135
männlich	2 075	2 193
weiblich	1 899	1 942
Gerichtliche Maßnahmen zum vollständigen oder teilweisen Entzug der elterlichen Sorge	3 209	3 556
männlich	1 661	1 930
weiblich	1 548	1 626
Übertragung des Personensorgerechts ganz oder teilweise auf das Jugendamt	2 403	2 956
darunter		
nur des Aufenthaltsbestimmungsrechts	846	808

1) am Jahresende



**14. Ausgaben für die Jugendhilfe 2008 nach Verwaltungsbezirken und Trägern\*)**

Verwaltungsbezirk Träger	Ausgaben			Reine Ausgaben <sup>1)</sup>			je Einwohner <sup>3)</sup>
	ins- gesamt	darunter für Jugendeinrichtungen		ins- gesamt	darunter		
		öffent- licher Träger	freier Träger <sup>2)</sup>		für Kinder- tagesein- richtungen öffent- licher Träger	für die Förderung von Kinder- tagesein- richtungen freier Träger	
<b>Kreisfreie Städte</b>							
Düsseldorf . . . . .	249 185	71 350	13 050	207 313	31 965	77 161	356
Duisburg . . . . .	264 872	43 599	32 102	239 137	30 822	30 298	483
Essen . . . . .	207 099	42 704	66 196	177 778	7 908	60 800	306
Krefeld . . . . .	67 787	19 145	18 441	59 048	10 534	16 814	250
Mönchengladbach . . . . .	78 221	17 869	14 151	67 850	7 955	13 595	262
Mülheim an der Ruhr . . . . .	45 424	15 982	12 105	40 184	10 766	9 760	238
Oberhausen . . . . .	73 117	12 160	16 906	67 050	6 213	16 277	310
Remscheid . . . . .	37 913	11 196	12 261	34 025	6 968	11 310	300
Solingen . . . . .	56 725	11 474	37 562	50 634	6 985	17 831	312
Wuppertal . . . . .	125 175	44 718	31 470	112 393	25 320	27 269	317
<b>Kreise</b>							
Kleve . . . . .	73 856	28 601	701	63 833	-1 292	30 788	207
Mettmann . . . . .	138 260	44 572	4 613	117 604	9 513	49 677	235
Rhein-Kreis Neuss . . . . .	129 043	45 288	468	105 843	10 766	44 066	238
Viersen . . . . .	83 210	26 654	774	71 395	11 460	24 815	236
Wesel . . . . .	114 151	45 706	2 341	95 841	6 081	38 134	202
<b>Reg.-Bez. Düsseldorf . . . . .</b>	<b>1 744 039</b>	<b>481 018</b>	<b>263 141</b>	<b>1 509 929</b>	<b>181 966</b>	<b>468 596</b>	<b>290</b>
davon							
kreisfreie Städte . . . . .	1 205 520	290 197	254 244	1 055 413	145 438	281 117	333
Kreise . . . . .	538 519	190 821	8 897	454 516	36 528	187 479	224
<b>Kreisfreie Städte</b>							
Aachen . . . . .	78 998	25 763	937	69 871	16 070	20 094	270
Bonn . . . . .	99 624	41 763	569	88 431	11 435	30 654	279
Köln . . . . .	403 369	131 228	1 039	379 331	118 000	110 699	381
Leverkusen . . . . .	45 298	17 651	357	39 037	13 001	6 837	242
<b>Kreise</b>							
Aachen . . . . .	86 520	34 460	370	75 527	10 739	26 480	244
Düren . . . . .	75 095	29 081	64	64 233	5 029	26 819	238
Rhein-Erft-Kreis . . . . .	126 843	40 118	1 758	103 133	17 097	36 280	222
Euskirchen . . . . .	44 847	15 108	359	35 358	12 981	10 782	183
Heinsberg . . . . .	63 135	22 538	147	52 616	3 368	24 990	205
Oberbergischer Kreis . . . . .	70 502	29 679	277	60 730	-4 221	30 199	212
Rhein.-Berg. Kreis . . . . .	95 464	35 547	422	80 637	-6 210	51 046	290
Rhein-Sieg-Kreis . . . . .	178 368	59 037	1 209	156 655	14 984	71 692	262
<b>Reg.-Bez. Köln . . . . .</b>	<b>1 368 064</b>	<b>481 974</b>	<b>7 509</b>	<b>1 205 558</b>	<b>212 273</b>	<b>446 573</b>	<b>274</b>
davon							
kreisfreie Städte . . . . .	627 290	216 405	2 902	576 669	158 506	168 284	332
Kreise . . . . .	740 774	265 568	4 607	628 889	53 767	278 289	237
<b>Kreisfreie Städte</b>							
Bottrop . . . . .	29 678	9 986	566	26 465	-332	13 099	224
Gelsenkirchen . . . . .	72 671	26 785	1 476	59 146	13 865	15 602	224
Münster . . . . .	99 494	38 014	2 370	87 980	4 544	38 848	322

\*) einschl. Ausgaben der kreisangehörigen Gemeinden ohne eigenes Jugendamt – 1) Die Summe der Reinen Ausgaben ergibt sich aus der Summe der Ausgaben insgesamt abzüglich der Einnahmen von Einrichtungen für eigene Einrichtungen. In Nordrhein-Westfalen sind bei den Einnahmen der öffentlichen Träger für eigene Einrichtungen der Kindertagesbetreuung auch die Einnahmen von Einrichtungen in freier Trägerschaft enthalten, da die Elternbeiträge von den öffentlichen Trägern der Kinder- und Jugendhilfe mit vereinnahmt werden. – 2) nur Zuschüsse öffentlicher Träger – 3) mittlere Bevölkerung im Jahr 2008

## Noch: 14. Ausgaben für die Jugendhilfe 2008 nach Verwaltungsbezirken und Trägern\*)

Verwaltungsbezirk Träger	Ausgaben			Reine Ausgaben <sup>1)</sup>			je Einwohner <sup>3)</sup>
	ins- gesamt	darunter für Jugendeinrichtungen		ins- gesamt	darunter		
		öffent- licher Träger	freier Träger <sup>2)</sup>		für Kinder- tagesein- richtungen öffent- licher Träger	für die Förderung von Kinder- tagesein- richtungen freier Träger	
Kreise							
Borken . . . . .	102 375	43 117	2 257	93 492	884	44 526	252
Coesfeld . . . . .	65 556	25 622	1 353	58 661	1 519	31 833	266
Recklinghausen . . . . .	155 788	62 993	1 629	130 565	3 120	53 376	205
Steinfurt . . . . .	124 233	44 764	2 010	108 974	-9 226	67 723	245
Warendorf . . . . .	76 706	24 969	1 385	62 040	-5 921	40 502	221
<b>Reg.-Bez. Münster . . . . .</b>	<b>726 502</b>	<b>276 251</b>	<b>13 046</b>	<b>627 322</b>	<b>8 453</b>	<b>305 508</b>	<b>240</b>
davon							
kreisfreie Städte . . . . .	201 843	74 786	4 412	173 590	18 077	67 549	265
Kreise . . . . .	524 659	201 465	8 634	453 732	-9 624	237 959	232
Kreisfreie Stadt							
Bielefeld . . . . .	134 643	45 171	2 342	119 578	26 585	41 074	369
Kreise							
Gütersloh . . . . .	106 385	33 596	4 865	68 648	1 930	27 826	194
Herford . . . . .	68 836	20 143	460	62 604	867	39 106	248
Höxter . . . . .	33 518	8 899	1 632	29 876	3 542	14 671	198
Lippe . . . . .	103 437	33 948	484	91 521	3 878	49 545	257
Minden-Lübbecke . . . . .	90 536	32 585	2 539	78 251	-3 594	46 873	246
Paderborn . . . . .	79 929	22 141	1 990	76 313	26 230	20 189	255
<b>Reg.-Bez. Detmold . . . . .</b>	<b>617 284</b>	<b>196 482</b>	<b>14 313</b>	<b>526 791</b>	<b>59 438</b>	<b>239 284</b>	<b>256</b>
davon							
kreisfreie Stadt . . . . .	134 643	45 171	2 342	119 578	26 585	41 074	369
Kreise . . . . .	482 641	151 311	11 970	407 213	32 853	198 210	235
Kreisfreie Städte							
Bochum . . . . .	104 019	39 011	2 515	68 285	-679	44 834	180
Dortmund . . . . .	212 102	69 255	1 592	196 234	58 247	55 736	335
Hagen . . . . .	50 633	16 255	328	46 134	5 248	18 571	239
Hamm . . . . .	65 298	30 290	553	60 583	-68	26 856	332
Herne . . . . .	48 918	12 736	246	45 159	8 408	15 833	269
Kreise							
Ennepe-Ruhr-Kreis . . . . .	74 999	33 920	156	63 747	2 253	22 592	189
Hochsauerlandkreis . . . . .	69 448	25 166	331	60 352	7 431	28 008	221
Märkischer Kreis . . . . .	118 435	43 751	566	105 731	11 886	42 678	240
Olpe . . . . .	32 385	8 887	622	28 423	5	19 459	202
Siegen-Wittgenstein . . . . .	74 063	21 458	506	63 910	2 359	41 218	222
Soest . . . . .	79 530	25 479	1 986	73 635	6 518	37 086	240
Unna . . . . .	115 136	47 388	359	101 526	1 600	48 546	243
<b>Reg.-Bez. Arnsberg . . . . .</b>	<b>1 044 967</b>	<b>373 596</b>	<b>9 759</b>	<b>913 718</b>	<b>103 208</b>	<b>401 418</b>	<b>246</b>
davon							
kreisfreie Städte . . . . .	480 971	167 546	5 233	416 396	71 157	161 831	276
Kreise . . . . .	563 996	206 050	4 526	497 323	32 052	239 587	226
Jugendämter NRW . . . . .	4 539 794	986 694	1 692 794	3 949 388	449 561	1 527 758	220
davon							
kreisfreie Städte . . . . .	2 315 597	654 335	771 405	2 048 038	375 042	682 790	277
Kreise . . . . .	2 224 197	332 358	921 390	1 901 350	74 519	844 968	180
Landesjugendämter							
Rheinland und							
Westfalen-Lippe . . . . .	67 614	36 769	-	38 418	-	-	x
Oberste							
Landesjugendbehörde . . . . .	1 052	802	250	1 052	-	-	x
<b>Nordrhein-Westfalen . . . . .</b>	<b>5 500 856</b>	<b>1 809 321</b>	<b>307 768</b>	<b>4 783 318</b>	<b>565 338</b>	<b>1 861 379</b>	<b>266</b>

Anmerkungen S. 477

## 15. Tageseinrichtungen für Kinder am 1. März 2009 nach Verwaltungsbezirken

Verwaltungsbezirk	Tageseinrichtungen	Plätze	Kinder				
			insgesamt	davon im Alter von ... bis unter ... Jahren			
				unter 3	3 – 6	6 – 11	11 – 14
<b>Kreisfreie Städte</b>							
Düsseldorf . . . . .	348	19 313	19 170	2 309	13 418	3 283	160
Duisburg . . . . .	214	14 578	14 588	715	11 402	2 461	10
Essen . . . . .	273	15 848	15 886	1 200	12 297	2 352	37
Krefeld . . . . .	96	6 711	6 703	306	5 411	985	1
Mönchengladbach . . . . .	127	7 523	7 552	433	5 956	1 158	5
Mülheim an der Ruhr . . . . .	87	4 816	4 799	297	3 652	836	14
Oberhausen . . . . .	78	5 773	5 720	217	4 650	853	-
Remscheid . . . . .	64	3 556	3 619	265	2 752	593	9
Solingen . . . . .	82	4 622	4 662	286	3 715	661	-
Wuppertal . . . . .	198	10 378	10 601	572	7 906	2 100	23
<b>Kreise</b>							
Kleve . . . . .	157	9 271	9 267	316	7 377	1 571	3
Mettmann . . . . .	258	15 345	15 391	1 182	11 812	2 379	18
Rhein-Kreis Neuss . . . . .	214	14 151	14 191	836	10 995	2 325	35
Viersen . . . . .	142	9 133	9 192	509	7 159	1 523	1
Wesel . . . . .	228	13 717	13 696	517	10 681	2 484	14
<b>Reg.-Bez. Düsseldorf . . . . .</b>	<b>2 566</b>	<b>154 735</b>	<b>155 037</b>	<b>9 960</b>	<b>119 183</b>	<b>25 564</b>	<b>330</b>
davon							
kreisfreie Städte . . . . .	1 567	93 118	93 300	6 600	71 159	15 282	259
Kreise . . . . .	999	61 617	61 737	3 360	48 024	10 282	71
<b>Kreisfreie Städte</b>							
Aachen . . . . .	141	7 606	7 552	773	5 627	1 134	18
Bonn . . . . .	199	10 535	10 670	1 198	8 088	1 377	7
Köln . . . . .	594	33 921	34 320	4 227	24 159	5 747	187
Leverkusen . . . . .	86	4 951	4 963	318	3 846	791	8
<b>Kreise</b>							
Aachen . . . . .	164	9 660	9 668	477	7 697	1 491	3
Düren . . . . .	161	8 405	8 227	377	6 373	1 445	32
Rhein-Erft-Kreis . . . . .	255	14 248	14 251	743	11 282	2 225	1
Euskirchen . . . . .	129	5 948	5 880	259	4 645	974	2
Heinsberg . . . . .	119	7 908	7 755	332	6 176	1 246	1
Oberbergischer Kreis . . . . .	150	8 405	8 408	322	6 666	1 420	-
Rhein.-Berg. Kreis . . . . .	172	9 660	9 655	990	7 106	1 552	7
Rhein-Sieg-Kreis . . . . .	360	19 253	19 041	907	15 093	3 017	24
<b>Reg.-Bez. Köln . . . . .</b>	<b>2 530</b>	<b>140 500</b>	<b>140 390</b>	<b>10 923</b>	<b>106 758</b>	<b>22 419</b>	<b>290</b>
davon							
kreisfreie Städte . . . . .	1 020	57 013	57 505	6 516	41 720	9 049	220
Kreise . . . . .	1 510	83 487	82 885	4 407	65 038	13 370	70
<b>Kreisfreie Städte</b>							
Bottrop . . . . .	52	3 464	3 486	208	2 663	606	9
Gelsenkirchen . . . . .	116	8 006	8 014	608	6 065	1 332	9
Münster . . . . .	178	8 730	8 798	977	6 465	1 327	29

## Noch: 15. Tageseinrichtungen für Kinder am 1. März 2009 nach Verwaltungsbezirken

Verwaltungsbezirk	Tageseinrichtungen	Plätze	Kinder				
			insgesamt	davon im Alter von ... bis unter ... Jahren			
				unter 3	3 – 6	6 – 11	11 – 14
<b>Kreise</b>							
Borken . . . . .	208	13 268	13 177	666	10 240	2 235	36
Coesfeld . . . . .	120	7 585	7 571	501	5 722	1 343	5
Recklinghausen . . . . .	316	18 840	18 906	1 463	14 437	2 983	23
Steinfurt . . . . .	235	15 013	14 963	780	11 731	2 452	-
Warendorf . . . . .	160	10 134	10 019	689	7 622	1 682	26
<b>Reg.-Bez. Münster . . . . .</b>	<b>1 385</b>	<b>85 040</b>	<b>84 934</b>	<b>5 892</b>	<b>64 945</b>	<b>13 960</b>	<b>137</b>
davon							
kreisfreie Städte . . . . .	346	20 200	20 298	1 793	15 193	3 265	47
Kreise . . . . .	1 039	64 840	64 636	4 099	49 752	10 695	90
<b>Kreisfreie Stadt</b>							
Bielefeld . . . . .	178	10 513	10 595	925	7 687	1 949	34
<b>Kreise</b>							
Gütersloh . . . . .	183	11 938	11 949	750	9 146	2 052	1
Herford . . . . .	131	8 100	8 126	659	6 078	1 371	18
Höxter . . . . .	99	4 794	4 681	201	3 625	849	6
Lippe . . . . .	203	11 806	11 710	1 070	8 534	2 051	55
Minden-Lübbecke . . . . .	158	10 029	10 114	765	7 598	1 717	34
Paderborn . . . . .	177	10 635	10 518	635	8 128	1 719	36
<b>Reg.-Bez. Detmold . . . . .</b>	<b>1 129</b>	<b>67 815</b>	<b>67 693</b>	<b>5 005</b>	<b>50 796</b>	<b>11 708</b>	<b>184</b>
davon							
kreisfreie Stadt . . . . .	178	10 513	10 595	925	7 687	1 949	34
Kreise . . . . .	951	57 302	57 098	4 080	43 109	9 759	150
<b>Kreisfreie Städte</b>							
Bochum . . . . .	185	10 397	10 364	802	7 837	1 702	23
Dortmund . . . . .	286	17 215	17 022	1 310	13 157	2 538	17
Hagen . . . . .	98	6 011	5 997	376	4 626	990	5
Hamm . . . . .	92	5 605	5 756	374	4 234	1 101	47
Herne . . . . .	64	4 464	4 519	272	3 508	732	7
<b>Kreise</b>							
Ennepe-Ruhr-Kreis . . . . .	174	9 514	9 522	693	7 280	1 525	24
Hochsauerlandkreis . . . . .	171	9 466	9 144	584	6 963	1 566	31
Märkischer Kreis . . . . .	231	13 039	13 073	677	10 075	2 289	32
Olpe . . . . .	84	4 769	4 655	236	3 609	792	18
Siegen-Wittgenstein . . . . .	174	8 932	8 833	623	6 596	1 597	17
Soest . . . . .	207	10 437	10 592	949	7 889	1 736	18
Unna . . . . .	207	12 308	12 253	700	9 446	2 087	20
<b>Reg.-Bez. Arnsberg . . . . .</b>	<b>1 973</b>	<b>112 157</b>	<b>111 730</b>	<b>7 596</b>	<b>85 220</b>	<b>18 655</b>	<b>259</b>
davon							
kreisfreie Städte . . . . .	725	43 692	43 658	3 134	33 362	7 063	99
Kreise . . . . .	1 248	68 465	68 072	4 462	51 858	11 592	160
<b>Nordrhein-Westfalen . . . . .</b>	<b>9 583</b>	<b>560 247</b>	<b>559 784</b>	<b>39 376</b>	<b>426 902</b>	<b>92 306</b>	<b>1 200</b>
davon							
kreisfreie Städte . . . . .	3 836	224 536	225 356	18 968	169 121	36 608	659
Kreise . . . . .	5 747	335 711	334 428	20 408	257 781	55 698	541

**16. Ausgaben an Leistungsberechtigte und Einnahmen nach dem Asylbewerberleistungsgesetz 2009 nach Art des Trägers und Form der Unterbringung sowie nach Hilfe- und Einnahmearten**
**1 000 EUR**

Ausgaben Einnahmen Reine Ausgaben	Ausgaben an Leistungsberechtigte bzw. Einnahmen			Davon					
				durch Gemeinden und Gemeindeverbände			durch Landschaftsverbände und Bezirksregierung Arnsberg <sup>1)</sup>		
	ins- gesamt	außer- halb von Einrich- tungen	in Einrich- tungen	zu- sammen	außer- halb von Einrich- tungen	in Einrich- tungen	zu- sammen	außer- halb von Einrich- tungen	in Einrich- tungen
<b>Ausgaben insgesamt</b> . . . . .	<b>227 766</b>	<b>200 777</b>	<b>26 989</b>	<b>220 385</b>	<b>200 749</b>	<b>19 636</b>	<b>7 382</b>	<b>28</b>	<b>7 353</b>
davon für									
Leistungen in besonderen Fällen . . . . .	94 378	89 419	4 959	93 208	89 390	3 818	1 169	28	1 141
Hilfe zum Lebensunterhalt . .	80 486	77 695	2 791	80 486	77 695	2 791	–	–	–
Leistungen nach dem 5. bis 9. Kapitel SGB XII . .	13 892	11 724	2 168	12 722	11 695	1 027	1 169	28	1 141
Grundleistungen . . . . .	88 699	76 111	12 587	84 053	76 111	7 942	4 645	–	4 645
Sachleistungen . . . . .	17 919	11 674	6 245	13 522	11 674	1 848	4 397	–	4 397
Wertgutscheine . . . . .	4 687	4 134	553	4 687	4 134	553	–	–	–
Geldleistungen für persönliche Bedürfnisse . . . . .	6 940	6 167	773	6 691	6 167	524	249	–	249
Geldleistungen für den Lebensunterhalt . . . . .	59 153	54 136	5 017	59 153	54 136	5 017	–	–	–
Leistungen bei Krankheit, Schwangerschaft und Geburt . . . . .	40 176	31 353	8 824	38 623	31 353	7 270	1 553	–	1 553
Arbeitsgelegenheiten . . . . .	1 465	1 189	276	1 465	1 189	276	–	–	–
sonstige Leistungen . . . . .	3 049	2 705	343	3 035	2 705	330	13	–	13
Sachleistungen . . . . .	801	708	93	788	708	79	13	–	13
Geldleistungen . . . . .	2 247	1 997	250	2 247	1 997	250	–	–	–
<b>Einnahmen insgesamt</b> . . . . .	<b>7 978</b>	<b>7 478</b>	<b>500</b>	<b>7 805</b>	<b>7 478</b>	<b>327</b>	<b>173</b>	<b>–</b>	<b>173</b>
davon									
Kostenbeiträge und Aufwen- dungsersatz; Kostenersatz; Rückzahlung gewährter Hilfen (Tilgung und Zinsen von Darlehen) . . . . .	2 970	2 826	144	2 970	2 826	144	–	–	–
übergeleitete Unterhalts- ansprüche gegen bürgerlich- rechtlich Unterhaltsverpflich- tete; sonstige Ersatz- leistungen . . . . .	1 158	968	190	985	968	17	173	–	173
Leistungen von Sozialleistungsträgern . . . . .	3 850	3 684	166	3 850	3 684	166	–	–	–
<b>Reine Ausgaben</b> . . . . .	<b>219 788</b>	<b>193 299</b>	<b>26 489</b>	<b>212 580</b>	<b>193 271</b>	<b>19 309</b>	<b>7 208</b>	<b>28</b>	<b>7 180</b>

1) zuständig für die zentralen Unterbringungseinrichtungen des Landes Nordrhein-Westfalen

**17. Regelleistungsempfängerinnen und -empfänger nach dem Asylbewerberleistungsgesetz  
am 31. Dezember 2008 und 2009 nach Geschlecht und Staatsangehörigkeit**

Staatsangehörigkeit	Regelleistungsempfänger/-innen					
	insgesamt	männlich	weiblich	insgesamt	männlich	weiblich
	2008			2009		
<b>Europa zusammen</b> . . . . .	<b>16 125</b>	<b>8 136</b>	<b>7 989</b>	<b>14 496</b>	<b>7 250</b>	<b>7 246</b>
darunter						
Bosnien-Herzegowina . . . . .	954	464	490	950	455	495
Bulgarien . . . . .	8	4	4	13	5	8
Mazedonien . . . . .	277	153	124	306	171	135
Polen . . . . .	42	23	19	26	14	12
Rumänien . . . . .	18	9	9	16	4	12
Russische Föderation . . . . .	1 175	572	603	1 043	497	546
Serbien und Montenegro . . . . .	10 287	5 098	5 189	9 090	4 472	4 618
Türkei . . . . .	2 497	1 367	1 130	2 481	1 339	1 142
<b>Afrika zusammen</b> . . . . .	<b>4 438</b>	<b>2 664</b>	<b>1 774</b>	<b>4 400</b>	<b>2 663</b>	<b>1 737</b>
darunter						
Algerien . . . . .	250	206	44	230	194	36
Angola . . . . .	303	143	160	294	141	153
Ghana . . . . .	257	120	137	265	138	127
Guinea . . . . .	343	267	76	380	300	80
Demokratische Republik Kongo . . . . .	320	146	174	316	152	164
Nigeria . . . . .	451	255	196	562	317	245
<b>Amerika zusammen</b> . . . . .	<b>43</b>	<b>22</b>	<b>21</b>	<b>37</b>	<b>16</b>	<b>21</b>
<b>Asien zusammen</b> . . . . .	<b>13 095</b>	<b>7 832</b>	<b>5 263</b>	<b>12 160</b>	<b>7 299</b>	<b>4 861</b>
darunter						
Afghanistan . . . . .	394	229	165	512	307	205
Aserbajdschan . . . . .	1 026	529	497	1 076	559	517
China . . . . .	779	508	271	716	453	263
Indien . . . . .	277	252	25	346	314	32
Iran . . . . .	1 437	872	565	1 182	738	444
Libanon . . . . .	2 487	1 422	1 065	2 163	1 224	939
Pakistan . . . . .	267	210	57	258	209	49
Sri Lanka . . . . .	528	330	198	434	255	179
Syrien, Arabische Republik . . . . .	1 996	1 099	897	1 860	1 003	857
Vietnam . . . . .	79	44	35	67	36	31
<b>Übrige Staaten; staatenlos</b> . . . . .	<b>258</b>	<b>138</b>	<b>120</b>	<b>259</b>	<b>143</b>	<b>116</b>
<b>Unbekannt</b> . . . . .	<b>2 312</b>	<b>1 315</b>	<b>997</b>	<b>1 975</b>	<b>1 151</b>	<b>824</b>
<b>Insgesamt</b> . . . . .	<b>36 271</b>	<b>20 107</b>	<b>16 164</b>	<b>33 327</b>	<b>18 522</b>	<b>14 805</b>

Die **Finanzstatistiken** werden auf der Basis des Gesetzes über die Statistiken der öffentlichen Finanzen und des Personals im öffentlichen Dienst (Finanz- und Personalstatistikgesetz – FPStatG) in der Fassung der Bekanntmachung vom 22. Februar 2006 (BGBl. I S. 438), zuletzt geändert durch Art. 15 Abs. 79 des Gesetzes vom 5. Februar 2009 (BGBl. I S. 160), erhoben. Die Landes- und Gemeindefinanzstatistik gewährt einen umfassenden Überblick über die Tätigkeit der öffentlichen Verwaltung und ermöglicht eine systematische Untersuchung der Ein- und Auszahlungsstruktur der Gebietskörperschaften. Mittelpunkt der Landes- und Gemeindefinanzstatistik ist die Finanzrechnungsstatistik, die durch vierteljährliche Zwischenerhebungen und durch die Schulden- und Personalstandsstatistik ergänzt und aktualisiert wird.

Das Haushaltsrecht – mit Beginn des Haushaltsjahres 1974 für Gemeinden und Gemeindeverbände in Kraft getreten und mit Beginn des Jahres 2009 durch die doppische Haushaltssystematik nach dem NKF abgelöst (**Neues Kommunales Finanzmanagement**) – sah eine Aufteilung des kommunalen Haushaltes in einen Verwaltungs- und in einen Vermögenshaushalt vor. Eine entsprechende Aufteilung gibt es seit Einführung des NKF nicht mehr. Es werden nur noch die Gesamteinzahlungen den Gesamtauszahlungen gegenübergestellt. Die Grundlagen – für die Zuordnung von Maßnahmen zu bestimmten Aufgabenbereichen (Produktgruppen), – für die Zuordnung von Ein- und Auszahlungsarten zu den betreffenden Konten, – und damit die Zuordnung von bestimmten Ein- und Auszahlungsarten zu den maßgebenden Aufgabenbereichen sind in den Zuordnungsvorschriften zum Produkt- und Kontenrahmen kommunaler Haushalte sowie in weiteren Verwaltungsvorschriften geschaffen.

Zum Jahr 2009 stand den Gemeinden und Gemeindeverbänden erneut eine Haushaltsreform bevor; spätestens zum 1. Januar musste die Umstellung auf NKF vollzogen sein.

Dazu hatten die Gemeinden/GV seit dem 1. Januar 2005 die Möglichkeit, ihr Rechnungswesen sukzessive (differenziert nach Ämtern) oder komplett auf „Doppik“ umzustellen. Die für die Übergangsphase gem. der „Handreichung für Kommunen“ zum „Neuen Kommunales Finanzmanagement in Nordrhein-Westfalen“ ermöglichte alternative Meldung zu den Finanzstatistiken in Form einer kamerale (alte Haushaltssystematik) oder auch kaufmännischen Form (neue Systematik) erfordert infolgedessen für ein einheitliches Berichtswesen Umrechnungen auf das kamerale System entweder durch den Berichtspflichtigen oder durch IT.NRW.

Durch diese Umrechnungen wie auch durch die Problematik des Berichtspflichtigen, von seinem zuständigen Rechenzentrum aussagefähiges statistisches Datenmaterial zu erhalten, wurde die Aussagekraft der Statistik in der Übergangsphase stark beeinträchtigt.

Aufgrund der Aktualität der im Rahmen der vierteljährlichen Kassenstatistik erhobenen Finanzdaten werden ausschließlich diese Daten in der Darstellung der kommunalen Haushalte berücksichtigt. In den Übersichten über den Haushalt des Landes Nordrhein-Westfalen (siehe auch Tabellen 1 und 2 des Teils XVI „Öffentliche Finanzen“) werden Rechnungsergebnisse (bei Zeitreihendarstellungen erstes bis einschl. vorletztes dargestelltes Jahresergebnis) und Haushaltsplandaten (letztes dargestelltes Jahr) ausgewiesen. Die Informationen über die Personalentwicklung bzw. die Personalstände beruhen auf den jeweils zum Stichtag 30. Juni durchgeführten Erhebungen, während die Schuldenstatistik zum 31. Dezember eines jeden Jahres durchgeführt wird.

Zu den berichtenden Körperschaften zählen das Land NRW, die Gemeinden und Gemeindeverbände (einschl. der Sonderrechnungen) und die Verbände mit kommunalen Aufgaben (Zweckverbände und andere juristische Personen zwischengemeindlicher Zusammenarbeit).

Mit den Ergebnissen der **Steuerstatistiken** werden Strukturdaten über die Grundlagen und Ergebnisse der Besteuerung bereitgestellt. Sie bilden eine wichtige Informationsquelle zur Erfüllung steuer- und wirtschaftspolitischer Aufgaben. Gemäß dem Gesetz über Steuerstatistiken vom 11. Oktober 1995 (BGBl. I S. 1250), geändert durch Artikel 24 des Gesetzes vom 18. Dezember 1995 (BGBl. I S. 1959), wird die Umsatzsteuerstatistik ab 1996 jährlich und die Erhebung der übrigen Steuerstatistiken in dreijährigem Turnus durchgeführt.

Die ausgewählten Tabellen der **Lohn- und Einkommensteuerstatistik** beinhalten den Nachweis sämtlicher unbeschränkt Lohn- und Einkommensteuerpflichtigen, gegliedert nach dem Gesamtbetrag der Einkünfte. Die Ergebnisse der Lohn- und Einkommensteuerstatistik für das Jahr 2004 sind mit den Ergebnissen früherer Jahre nur eingeschränkt vergleichbar, da bis 2001 lohnsteuerpflichtige Personen, die keine Einkommensteuererklärung durchführen ließen, nur insoweit in die Statistik einbezogen werden konnten, als deren Lohnsteuerkarten dem IT.NRW zur Auswertung zur Verfügung gestellt wurden. Erst ab dem Berichtsjahr 2004 werden nichtveranlagte Lohnsteuerzahler, bedingt durch die Einführung der elektronischen Lohnsteuerbescheinigungen, weitgehend vollständig nachgewiesen. Dies führt dazu, dass in der Lohn- und Einkommensteuerstatistik 2004 in NRW ca. 2,05 Millionen Lohnsteuerpflichtige ohne Einkommensteuererklärung enthalten sind, während dies 2001 nur 0,43 Millionen waren.

Die **Körperschaftsteuerstatistik** bietet einen Überblick über die Einkommenssituation der nichtnatürlichen Personen.

Regional und wirtschaftlich gegliedertes Material über die zur Umsatzsteuer voranmeldepflichtigen Unternehmen, sofern sie Lieferungen und Leistungen von mehr als 17 500 EUR aufweisen, enthalten die Tabellen zur **Umsatzsteuerstatistik**. Der Aufbereitung der Ergebnisse liegt die in allen Mitgliedstaaten der Europäischen Union gültige statistische Systematik der Wirtschaftszweige in der Europäischen Gemeinschaft (NACE Rev. 1.1) in der nationalen Fassung der Wirtschaftszweige 2003 (WZ 2003) zugrunde.

Die **Gewerbsteuerstatistik** gibt Auskunft über die Gewerbesteuerpflichtigen, ihren Gewerbeertrag und den Steuermessbetrag. Der Gewerbeertrag wird nach den Vorschriften des Einkommen- oder des Körperschaftsteuergesetzes aus dem Gewinn des Gewerbebetriebes durch Hinzurechnungen (u. a. Zinsen für Dauerschulden, Gewinnanteile von stillen Gesellschaftern, Renten und dauernde Lasten) und Kürzungen (u. a. Gewinne aus Anteilen nicht steuerbefreiter Gesellschaften) ermittelt. Unter Berücksichtigung des Freibetrages (§ 11 Abs. 1 GewStG) ergibt sich unter Anwendung der Steuermesszahl (§ 11 Abs. 2 GewStG) hieraus der Steuermessbetrag.

Die **Erbschaft- und Schenkungsteuerstatistik** spiegelt die Erwerbe von Vermögen wider, die einzelne Personen vererbt bzw. geschenkt bekommen haben. Dabei ist die Schenkungsteuer eine Ergänzung zur Erbschaftsteuer. Schenkungen werden nach denselben Maßstäben besteuert wie Erbschaften. Der Nachlass einer verstorbenen Person oder die Schenkung selbst werden nicht belastet. Die Erbschaft- und Schenkungsteuerstatistik liefert für das Berichtsjahr in ihren Ergebnissen kein Abbild sämtlicher Vermögensübergänge und keine Informationen über alle Vermögensübergänge. Dies liegt zum einen daran, dass die Vermögensübertragungen in der Mehrzahl der Fälle innerhalb der hohen Freibeträge liegen und deshalb zu keiner Steuerfestsetzung führen. Zum anderen weist die Statistik nicht nur Erbschaften und Schenkungen nach, die sich im Jahr 2008 ereigneten, sondern auch die Fälle, die in 2008 erstmals von den Finanzämtern festgesetzt wurden.

## 1. Gesamteinnahmen und Gesamtausgaben des Landes 2005 – 2010\*)

Einnahmen/Ausgaben		2005	2006	2007	2008	2009	2010
a = Mill. EUR							
b = Veränderung gegenüber dem Vorjahr in %							
<b>Einnahmen</b>							
Steuern und steuerähnliche Abgaben . . . . .	a b	35 032,8 +2,4	37 312,2 +6,5	40 783,9 +9,3	42 291,7 +3,7	38 597,3 -8,7	37 206,5 -3,6
übrige Einnahmen . . . . .	a	8 782,9	7 111,8	7 191,3	7 758,9	8 626,4	9 344,3
darunter							
Zuweisungen, Erstattungen, Schuldendiensthilfen und Darlehen vom Bund . . .	a	3 697,6	3 773,6	3 783,0	3 649,0	4 945,5	5 782,5
Verwaltungseinnahmen . . . . .	a	1 529,8	1 389,3	1 400,4	1 394,3	1 493,4	1 365,4
Einnahmen ohne besondere Finanzierungsvorgänge . . . . .	a b	43 815,7 +6,3	44 424,0 +1,4	47 975,2 +8,0	50 050,7 +4,3	47 223,6 -5,6	46 550,8 -1,4
besondere Finanzierungsvorgänge <sup>1)</sup> . . . . .	a	6 785,3	3 403,3	1 989,9	1 236,0	5 754,3	6 709,2
darunter							
Schuldenaufnahmen am Kapitalmarkt . . .	a	6 770,3	3 393,0	1 979,7	1 228,3	5 741,5	6 703,0
<b>Gesamteinnahmen . . . . .</b>	<b>a b</b>	<b>50 601,0 +5,2</b>	<b>47 827,3 -5,5</b>	<b>49 965,1 +4,5</b>	<b>51 286,7 +2,6</b>	<b>52 977,9 +3,3</b>	<b>53 260,0 +0,5</b>
<b>Ausgaben</b>							
Personalausgaben . . . . .	a b	20 260,8 +1,8	18 601,2 -8,2	19 611,6 +5,4	19 023,6 -3,0	20 229,9 +6,3	20 815,7 +2,9
sächliche Verwaltungsausgaben . . . . .	a b	3 118,0 +3,4	2 237,8 -28,2	2 250,3 +0,6	2 280,7 +1,3	2 343,1 +2,7	2 495,2 +6,5
laufende Zuweisungen und Zuschüsse . . .	a	15 809,0	17 813,9	18 841,3	20 384,5	20 385,1	20 102,3
Investitionsausgaben . . . . .	a	6 737,5	4 348,6	4 349,1	4 575,4	5 148,2	5 073,1
darunter							
Sachinvestitionen . . . . .	a	338,1	502,7	477,9	432,2	563,1	637,0
Investitionsförderung . . . . .	a	3 506,5	3 499,5	3 528,9	3 711,9	4 337,7	4 163,7
sonstige Ausgaben . . . . .	a	4 665,6	4 796,7	4 853,7	4 929,2	4 730,4	4 742,9
darunter							
Zinsausgaben an Kapitalmarkt . . . . .	a	4 509,5	4 633,5	4 737,4	4 815,5	4 631,4	4 635,0
Ausgaben ohne besondere Finanzierungsvorgänge . . . . .	a b	50 590,9 +5,2	47 798,2 -5,5	49 906,2 +4,4	51 193,4 +2,6	52 836,6 +3,2	53 229,2 +0,7
besondere Finanzierungsvorgänge <sup>1)</sup> . . . . .	a	10,1	29,2	58,9	93,2	141,2	119,6
darunter							
Tilgungsausgaben an Kapitalmarkt . . . . .	a	–	–	–	–	–	–
<b>Gesamtausgaben . . . . .</b>	<b>a b</b>	<b>50 601,0 +5,2</b>	<b>47 827,3 -5,5</b>	<b>49 965,1 +4,5</b>	<b>51 286,6 +2,6</b>	<b>52 977,8 +3,3</b>	<b>53 348,8 +0,7</b>
Nachrichtlich:							
Kreditaufnahme/-tilgung gem. § 2 Abs. 2 des Gesetzes über die Feststellung des Haushaltplans des Landes NRW <sup>2)</sup> . . . . .	a	13 161,1	14 649,3	15 639,1	16 397,7	14 409,6	20 362,8
Netto-Neuverschuldung am Kapitalmarkt . . .	a	6 770,3	3 393,0	1 979,7	1 228,3	5 741,5	6 703,0

\*) 2005 bis 2009: Ist-Ergebnisse; 2010: Solldaten des Haushaltsplanes – 1) Schuldenaufnahme bzw. -tilgung am Kapitalmarkt, Entnahmen aus bzw. Zuführungen an Rücklagen usw., Einnahmen aus Überschüssen der Vorjahre bzw. Ausgaben zur Deckung von Fehlbeträgen aus Vorjahren, globale Mehr- und Mindereinnahmen bzw. -ausgaben, haushaltstechnische Verrechnungen – 2) Die in der nachrichtlichen Angabe unter „Kreditaufnahme/-tilgung“ ausgewiesenen Beträge bleiben in der Haushaltsrechnung bzw. -planung unberücksichtigt. Sie wurden der Finanzierungsübersicht des Landeshaushalts entnommen, um in Verbindung mit „Schuldenaufnahmen am Kapitalmarkt“ sowie „Tilgungsausgaben an Kapitalmarkt“ das Gesamtvolumen der Kreditaufnahmen bzw. -tilgungen ermitteln zu können. – – – Quelle: Haushaltsrechnung des Landes Nordrhein-Westfalen 2005 bis 2009, Haushaltsplan des Landes Nordrhein-Westfalen 2010



**2. Ausgaben des Landes 2005 – 2010\*) nach Aufgabenbereichen**

Aufgabenbereich	2005	2006	2007	2008	2009	2010
	Mill. EUR					
Allgemeine Dienste . . . . .	10 192,3	9 915,2	10 651,7	9 523,6	10 292,7	10 482,8
Bildungswesen, Wissenschaft, Forschung, kulturelle Angelegenheiten . . . . .	17 544,4	17 625,1	17 931,0	18 370,0	19 526,4	20 034,8
Soziale Sicherung, soziale Kriegsfolgeaufgaben, Wiedergutmachung . . . . .	3 784,5	3 598,0	3 573,6	3 406,9	3 777,2	3 906,7
Gesundheit, Umwelt, Sport, Erholung . . . . .	961,9	917,0	808,6	819,6	875,5	878,0
Wohnungswesen, Städtebau, Raumordnung, kommunale Gemeinschaftsdienste . . . . .	471,9	461,9	417,2	331,6	336,0	383,1
Ernährung, Landwirtschaft und Forsten . . . . .	342,0	356,2	367,5	459,4	315,6	360,3
Energie- und Wasserwirtschaft, Gewerbe, Dienstleistungen . . . .	1 128,7	1 105,3	1 104,8	2 453,0	1 407,6	1 166,8
Verkehrs- und Nachrichtenwesen . . . . .	2 079,6	2 135,0	1 875,6	1 921,5	2 140,2	2 092,4
Wirtschaftsunternehmen, allgemeines Grund- und Kapital- vermögen, Sondervermögen . . . .	1 963,1	238,7	212,6	266,8	92,9	127,6
Allgemeine Finanzwirtschaft . . . . .	12 132,7	11 475,0	13 022,5	13 734,5	14 213,8	13 916,3
darunter						
Steuern und allgemeine Finanzzuweisungen . . . . .	6 895,8	6 106,7	7 537,9	7 983,4	8 609,1	8 211,3
Schulden . . . . .	4 519,1	4 642,9	4 746,6	4 929,2	4 730,4	4 743,0
Versorgung . . . . .	1,2	1,2	1,3	–	–	–
<b>Insgesamt . . . . .</b>	<b>50 601,0</b>	<b>47 827,3</b>	<b>49 965,0</b>	<b>51 286,6</b>	<b>52 977,9</b>	<b>53 348,8</b>

\*) 2005 bis 2009: Ist-Ergebnisse, 2010: Solldaten des Haushaltsplans – – – Quelle: Haushaltsrechnung des Landes Nordrhein-Westfalen 2005 bis 2009, Haushaltsplan des Landes Nordrhein-Westfalen 2010

### 3. Haushaltsquerschnitt 2010\*): Gliederung der Gesamt Mill.

Lfd. Nr.	Hauptfunktion	Personal- ausgaben	Sächliche Verwaltungs- ausgaben	Zins- ausgaben	Tilgungs- ausgaben <sup>1)</sup>	Zuweisungen für laufende Zwecke
1	Allgemeine Dienste . . . . .	7 503,1	2 182,5	–	–	289,0
2	Bildungswesen, Wissenschaft, Forschung, kulturelle Angelegenheiten . . . . .	12 172,8	136,3	–	–	274,5
3	Soziale Sicherung, soziale Kriegsfolgeaufgaben, Wiedergutmachung . . . . .	84,0	32,3	–	–	2 640,3
4	Gesundheit, Umwelt, Sport, Erholung . . . . .	86,3	56,5	–	–	18,3
5	Wohnungswesen, Städtebau, Raumordnung und kommunale Gemeinschaftsdienste . . . . .	21,5	11,0	–	–	0,6
6	Ernährung, Landwirtschaft und Forsten . . . . .	45,1	18,0	–	–	7,4
7	Energie- und Wasserwirtschaft, Gewerbe, Dienstleistungen . . . . .	33,4	44,8	–	–	16,7
8	Verkehrs- und Nachrichtenwesen . . . . .	1,7	25,2	–	–	563,6
9	Wirtschaftsunternehmen, allgemeines Grund- und Kapitalvermögen, Sondervermögen . . . . .	–	13,3	–	–	1,1
10	Allgemeine Finanzwirtschaft . . . . .	867,8	–24,8	4 635,5	107,4	7 719,3
<b>11</b>	<b>Insgesamt . . . . .</b>	<b>20 815,7</b>	<b>2 495,1</b>	<b>4 635,5</b>	<b>107,4</b>	<b>11 530,8</b>

\*) Solldaten des Haushaltsplans – 1) Die in der nachrichtlichen Angabe der Tabelle 1 unter „Kreditaufnahme/-tilgung“ ausge

### 4. Personal des Landes 2000 – 2009 nach dem Umfang des

Lfd. Nr.	Berichts- jahr	Beschäftigte					Vollzeitbeschäftigte		
		insgesamt	Beamtin- nen und Beamte, Richter/ -innen	Arbeit- nehme- rinnen und Arbeit- nehmer <sup>1)</sup>	darunter		zusammen	Beamtin- nen und Beamte, Richter/ -innen	Arbeit- nehme- rinnen und Arbeit- nehmer <sup>1)</sup>
					in Ausbildung	mit Zeitvertrag			
1	2000 . . . .	412 998	266 704	146 294	27 701	44 320	308 255	213 114	95 141
2	2001 <sup>3)</sup> . . .	393 911	260 937	132 974	25 482	42 640	289 296	204 904	84 392
3	2002 . . . .	397 617	260 112	137 505	24 409	44 606	286 661	201 246	85 415
4	2003 . . . .	398 164	261 513	136 651	24 544	45 218	286 989	200 387	86 602
5	2004 . . . .	399 214	263 290	135 924	25 577	57 837	285 771	200 184	85 587
6	2005 . . . .	397 636	264 435	133 201	26 618	57 169	284 793	200 253	84 540
7	2006 . . . .	398 780	264 607	134 173	26 583	42 423	283 867	199 723	84 144
8	2007 <sup>4)</sup> . . .	335 962	253 385	82 577	23 833	8 107	243 455	188 883	54 572
9	2008 . . . .	330 666	248 236	82 430	23 923	9 553	238 339	184 494	53 845
10	2009 . . . .	333 347	248 918	84 429	24 442	12 622	238 753	184 438	54 315

1) bis einschl. 2006: Summe der Angestellten und Arbeiter/-innen – 2) Altersteilzeitbeschäftigte wurden erstmals zum Teilzeitmodell) und Phase (Arbeits- bzw. Freistellungsphase). – 3) Die ehemaligen medizinischen Einrichtungen der Uni Verordnung vom 01.12.2000 (GV. NRW. S. 716 ff.) zum 01.01.2001 in rechtsfähige Anstalten des öffentlichen Rechts (AöR) zuordnen. Die mit Umwandlung der medizinischen Einrichtungen ebenfalls neu gegründeten „Fachbereiche Medizin“ gehören als mit dem Jahr 2007 wird – aufgrund des Erlasses des Hochschulfreiheitsgesetzes (HFG), durch das die Universitäten perschaften des öffentlichen Rechts mit eigener Dienstherrnenfähigkeit werden – das bei ihnen beschäftigte Personal nicht nunmehr dem mittelbaren öffentlichen Dienst und dabei den „Rechtlich selbstständigen Einrichtungen in öffentlich-recht

## ausgaben nach Funktionen und Ausgabengruppen

EUR

Zuschüsse für laufende Zwecke	Schuldendiensthilfen	Bau- maßnahmen	Erwerb von Vermögen	Darlehen	Zuweisungen und Zuschüsse für Investitionen	Sonstige Ausgaben	Ausgaben insgesamt	Lfd. Nr.
133,1	–	26,4	311,6	–	36,9	0,3	10 482,9	1
6 003,0	4,6	12,1	6,3	188,7	1 236,5	–	20 034,8	2
972,2	–	–	0,2	2,6	117,3	57,8	3 906,7	3
79,5	1,0	28,5	10,7	0,1	597,1	–	878,0	4
1,6	–	–	1,4	–	346,9	0,2	383,2	5
251,5	–	–	1,6	–	36,6	–	360,2	6
592,3	5,6	2,0	3,4	81,0	381,6	6,0	1 166,8	7
422,4	–	154,6	11,3	–	913,7	–	2 092,5	8
41,2	–	40,5	26,5	–	5,0	–	127,6	9
–	–	–	–	–	492,0	119,1	13 916,3	10
<b>8 496,8</b>	<b>11,2</b>	<b>264,1</b>	<b>373,0</b>	<b>272,4</b>	<b>4 163,6</b>	<b>183,4</b>	<b>53 349,0</b>	<b>11</b>

wiesenen Beträge sind nicht berücksichtigt. – – – Quelle: Haushaltsplan des Landes Nordrhein-Westfalen 2010

## Beschäftigungsverhältnisses und nach dem Dienstverhältnis

Teilzeitbeschäftigte												Lfd. Nr.
zu- sammen	Beamtin- nen und Beamte, Richter/ -innen	Arbeit- nehme- rinnen und Arbeit- nehmer <sup>1)</sup>	mit der Hälfte oder mehr			mit weniger			Altersteilzeitbeschäftigte <sup>2)</sup>			
			als der Hälfte der regelmäßigen Wochenarbeitszeit eines entsprechenden Vollzeitbeschäftigten						zu- sammen	Beamtin- nen und Beamte	Arbeit- nehme- rinnen und Arbeit- nehmer <sup>1)</sup>	
			zu- sammen	Beamtin- nen und Beamte, Richter/ -innen	Arbeit- nehme- rinnen und Arbeit- nehmer <sup>1)</sup>	zu- sammen	Beamtin- nen und Beamte	Arbeit- nehme- rinnen und Arbeit- nehmer <sup>1)</sup>				
104 743	53 590	51 153	85 999	51 621	34 378	16 765	997	15 768	1 979	972	1 007	1
104 615	56 033	48 582	82 433	50 539	31 894	16 502	1 542	14 960	5 680	3 952	1 728	2
110 956	58 866	52 090	83 570	50 524	33 046	18 983	2 129	16 854	8 403	6 213	2 190	3
111 175	61 126	50 049	81 892	50 987	30 905	18 857	2 604	16 253	10 426	7 535	2 891	4
113 443	63 106	50 337	83 092	51 485	31 607	18 272	3 165	15 107	12 079	8 456	3 623	5
112 843	64 182	48 661	83 884	51 651	32 233	15 903	3 679	12 224	13 056	8 852	4 204	6
114 913	64 884	50 029	85 006	52 125	32 881	16 390	4 063	12 327	13 517	8 696	4 821	7
92 507	64 502	28 005	71 540	51 779	19 761	8 142	4 437	3 705	12 825	8 286	4 539	8
92 327	63 742	28 585	70 993	51 587	19 406	9 009	5 052	3 957	12 325	7 103	5 222	9
94 594	64 480	30 114	71 209	51 254	19 955	9 979	5 366	4 613	13 406	7 860	5 546	10

30.06.1999 erfasst. Dargestellt ist die Summe der Altersteilzeitbeschäftigten ohne Differenzierung nach Modell (Block- bzw. versitäten sind gem. § 41 des Gesetzes über die Hochschulen des Landes NRW vom 14.03.2000 (GV. NRW. S. 190) durch umgewandelt worden. Ihr Personal ist somit nicht mehr dem unmittelbaren, sondern dem mittelbaren öffentlichen Dienst zuzurechnen. Ihr Personal ist somit nicht mehr dem unmittelbaren, sondern dem mittelbaren öffentlichen Dienst zuzurechnen. – 4) Erst- (einschl. der Fachbereiche Medizin) und die Fachhochschulen ihre Eigenschaft als staatliche Einrichtung verlieren und zu Körper mehr als Personal des Landes und somit nicht mehr im unmittelbaren öffentlichen Dienst dargestellt. Die Beschäftigten sind licher Form unter Aufsicht des Landes“ zuzuordnen.

## 5. Ein- und Auszahlungen sowie Verbindlichkeiten

1 000

Lfd. Nr.	Auszahlungs- bzw. Einzahlungsart	Gemeinden und Gemeindeverbände insgesamt	Kreisfreie Städte			
			zu-sammen	davon mit ... bis unter ... Einwohnern		
				unter 200 000	200 000 – 500 000	500 000 und mehr
<b>1</b>	<b>Einzahlungen</b>	<b>59 136 213</b>	<b>22 323 846</b>	<b>3 493 176</b>	<b>9 552 392</b>	<b>9 278 278</b>
	darunter					
2	Steuern und ähnliche Abgaben	18 541 540	8 317 094	1 236 277	3 076 130	4 004 687
	darunter					
3	Grundsteuer A	36 633	2 563	672	1 364	527
4	Grundsteuer B	2 583 934	1 197 790	194 599	491 780	511 411
5	Gewerbsteuer	8 029 450	3 826 823	497 067	1 219 493	2 110 263
	Gemeindeanteil an der					
6	Einkommensteuer	5 929 407	2 364 850	399 066	995 290	970 494
7	Umsatzsteuer	842 478	427 023	60 115	161 104	205 804
8	sonstige Gemeindesteuern und steuerähnliche Einzahlungen	211 305	103 590	16 212	45 753	41 625
9	Zuwendungen und allgemeine Umlagen	18 072 713	3 840 254	616 777	1 876 448	1 347 029
10	allgemeine Zuweisungen	6 785 724	2 928 540	456 354	1 532 209	939 977
	darunter					
11	vom Land	6 785 080	2 928 529	456 354	1 532 198	939 977
12	von Gemeinden/Gemeindeverbänden	645	11	–	11	–
13	Zuweisungen und Zuschüsse für laufende Zwecke	2 250 761	911 712	160 422	344 238	407 052
14	vom öffentlichen Bereich	2 170 912	870 538	156 890	333 044	380 604
15	von öffentlichen Sonderrechnungen	15 595	6 614	627	3 724	2 263
16	von privaten Unternehmen, übrigen Bereichen	64 254	34 560	2 905	7 470	24 185
17	allgemeine Umlagen	9 036 224	–	–	–	–
18	sonstige Transfereinzahlungen	956 228	328 392	106 081	62 345	159 966
19	Leistungsentgelte u. Ä.	9 922 229	3 990 872	573 826	1 696 752	1 720 294
	darunter					
20	Gebühren, Entgelte, zweckgebundene Abgaben	5 342 676	2 211 610	282 254	1 051 943	877 413
21	privatrechtliche Leistungsentgelte	900 650	504 023	42 152	149 064	312 807
22	Kostenerstattungen, Kostenumlagen	2 159 090	783 627	121 601	345 114	316 912
23	vom öffentlichen Bereich	1 620 335	566 388	79 468	230 271	256 649
24	von öffentlichen Sonderrechnungen	360 725	147 194	31 666	71 418	44 110
25	von privaten Unternehmen, übrigen Bereichen	178 030	70 045	10 467	43 425	16 153
26	aufgabenbezogene Leistungsbeteiligungen	1 519 818	491 613	127 820	150 631	213 162
27	sonstige Einzahlungen aus laufender Verwaltungstätigkeit	1 653 402	811 459	119 322	273 880	418 257
	darunter					
28	Konzessionsabgaben	993 379	470 924	80 352	169 189	221 383
29	Bußgelder	274 131	131 793	16 840	48 296	66 657
30	Einzahlungen aus Investitions- und Finanzierungstätigkeit	9 114 769	4 686 031	802 939	2 460 966	1 422 126
	darunter					
31	Investitionszuwendungen vom Land	1 868 916	702 968	124 804	294 850	283 314
32	Veräußerungserlöse	820 481	418 825	45 237	188 238	185 350
33	Rückflüsse von Ausleihungen/Darlehen	449 740	195 314	19 841	106 501	68 972
34	vom öffentlichen Bereich	2 790	163	2	148	13
35	von öffentlichen Sonderrechnungen	360 783	163 247	16 474	94 025	52 748
36	von Kreditinstituten, sonstigen Bereichen	86 167	31 904	3 365	12 328	16 211
37	Aufnahme von Krediten	5 627 369	3 264 158	586 712	1 828 853	848 593
	darunter					
38	bei Kreditinstituten	4 240 629	2 378 100	478 465	1 196 596	703 039
	davon					
39	Kredite für Investitionen	1 960 450	933 633	96 148	431 965	405 520
40	Kredite zur Liquiditätssicherung	3 666 920	2 330 525	490 564	1 396 888	443 073

\*) Seit dem 21.10.2009 bilden die Stadt Aachen und die Gemeinden des aufgelösten Kreises Aachen nach dem Aachen-Gesetz die Städte gestellt. Damit ist eine Vergleichbarkeit der Ergebnisse mit Vorjahren nur bedingt möglich.

## der Gemeinden und Gemeindeverbände\*) 2009

EUR

Zusammen	Kreisangehörige Gemeinden							Kreisverwaltungen	Land-schafts-verbände	Regional-verband Ruhr	Lfd. Nr.
	davon mit ... bis unter ... Einwohnern										
	unter 5 000	5 000 10 000	10 000 20 000	20 000 50 000	50 000 100 000	100 000 200 000	200 000 und mehr				
<b>21 423 846</b>	<b>25 184</b>	<b>693 504</b>	<b>3 127 798</b>	<b>8 172 134</b>	<b>7 046 946</b>	<b>1 637 287</b>	<b>720 993</b>	<b>9 933 078</b>	<b>5 402 284</b>	<b>53 159</b>	<b>1</b>
10 078 380	8 891	329 928	1 551 492	3 980 927	3 157 376	765 653	284 113	146 066	-	-	2
34 070	85	3 787	10 659	14 314	4 597	465	163	-	-	-	3
1 386 144	1 619	44 142	215 090	536 454	441 364	107 576	39 899	-	-	-	4
4 202 627	2 625	129 973	602 267	1 635 012	1 360 871	335 827	136 052	-	-	-	5
3 564 557	3 693	126 136	589 499	1 441 875	1 070 695	252 943	79 716	-	-	-	6
415 455	347	9 942	57 865	162 891	135 374	36 108	12 928	-	-	-	7
99 908	135	2 761	14 493	39 685	32 610	6 298	3 926	7 807	-	-	8
3 226 343	5 203	111 080	457 784	1 137 161	1 100 408	292 876	121 831	6 573 329	4 388 030	44 757	9
2 400 629	4 183	94 728	379 488	812 477	810 630	209 018	90 105	785 251	671 304	-	10
2 399 999	4 183	94 580	379 151	812 423	810 539	209 018	90 105	785 248	671 304	-	11
631	-	148	337	55	91	-	-	3	-	-	12
825 715	1 020	16 353	78 296	324 684	289 778	83 858	31 726	469 188	43 645	501	13
802 722	944	15 491	75 620	317 343	280 455	81 530	31 339	461 970	35 194	488	14
2 383	-	7	789	654	839	-	94	837	5 761	-	15
20 610	76	855	1 887	6 687	8 484	2 328	293	6 381	2 690	13	16
-	-	-	-	-	-	-	-	5 318 889	3 673 079	44 256	17
106 626	11	1 506	3 772	41 449	42 481	10 499	6 908	158 392	362 818	-	18
3 331 297	4 767	101 105	450 563	1 222 211	1 128 719	226 439	197 493	2 272 611	322 879	4 570	19
2 322 163	1 814	70 080	314 268	867 674	781 758	165 332	121 237	795 559	13 301	43	20
300 864	1 924	13 060	44 417	96 068	97 420	20 038	27 937	46 262	48 374	1 127	21
691 823	1 030	17 867	91 469	257 634	249 284	41 070	33 469	419 036	261 204	3 400	22
461 806	407	9 269	57 736	166 099	180 663	23 025	24 607	345 227	246 713	201	23
157 924	340	4 177	19 666	62 152	48 669	14 651	8 269	44 239	8 562	2 806	24
72 093	283	4 421	14 067	29 383	19 952	3 394	593	29 570	5 929	393	25
16 452	-	98	409	836	258	-	14 851	1 011 753	-	-	26
721 124	618	18 319	99 402	280 616	240 189	72 247	9 733	115 248	5 568	3	27
522 371	415	15 046	73 309	206 621	172 449	54 531	-	84	-	-	28
47 099	9	200	1 791	12 813	19 568	7 504	5 214	95 182	57	-	29
3 651 038	5 429	126 028	530 411	1 379 984	1 262 853	252 945	93 388	550 793	223 145	3 762	30
966 063	2 366	53 748	176 881	394 347	254 556	53 525	30 640	140 746	58 277	862	31
323 325	256	13 435	60 421	117 694	97 877	27 307	6 335	67 567	10 762	2	32
93 298	4	227	10 297	29 198	45 192	8 320	60	118 952	42 176	-	33
2 552	-	90	581	1 016	865	-	-	75	-	-	34
61 142	-	68	6 815	16 221	33 445	4 593	-	113 556	22 838	-	35
29 604	4	69	2 901	11 961	10 882	3 727	60	5 321	19 338	-	36
2 044 365	2 665	45 582	241 752	736 931	809 651	153 147	54 637	204 825	111 123	2 898	37
1 642 524	1 986	35 586	186 582	626 117	637 833	113 121	41 299	137 209	79 898	2 898	38
847 743	118	23 957	88 675	294 908	316 697	68 751	54 637	65 053	111 123	2 898	39
1 196 623	2 547	21 625	153 077	442 024	492 954	84 396	-	139 772	-	-	40

region Aachen. Die Städteregion Aachen ist Rechtsnachfolgerin des Kreises Aachen. Die Stadt Aachen wird somit hier als kreisangehörig dar-

## Noch: 5. Ein- und Auszahlungen sowie Verbindlichkeiten

1 000

Lfd. Nr.	Auszahlungs- bzw. Einzahlungsart	Gemeinden und Gemeindeverbände insgesamt	Kreisfreie Städte			
			zu-sammen	davon mit ... bis unter ... Einwohnern		
				unter 200 000	200 000 – 500 000	500 000 und mehr
<b>41</b>	<b>Auszahlungen</b> . . . . .	<b>59 123 019</b>	<b>22 669 188</b>	<b>3 485 550</b>	<b>9 606 534</b>	<b>9 577 104</b>
	darunter					
42	Personal-, Versorgungsauszahlungen u. Ä. . . . .	10 738 335	4 614 899	792 792	1 910 484	1 911 623
43	Auszahlungen für Sach- und Dienstleistungen . . . . .	7 777 729	3 305 634	554 218	1 318 651	1 432 765
	darunter					
44	Unterhaltung des beweglichen und unbeweglichen Vermögens . . . . .	1 762 330	676 230	132 759	246 488	296 983
45	Erstattungen für Auszahlungen von Dritten aus laufender Verwaltungstätigkeit . . . . .	1 877 626	795 299	208 386	382 398	204 515
46	Auszahlungen für sonstige Sach- und Dienstleistungen . . . . .	2 554 897	1 102 332	80 384	443 594	578 354
	darunter					
47	Lernmittel nach dem Lernmittelfreiheitsgesetz . . . . .	105 744	38 154	6 188	10 231	21 735
48	Transferauszahlungen, sonstige Auszahlungen aus laufender Verwaltungstätigkeit . . . . .	31 469 802	10 588 166	1 599 162	4 486 168	4 502 836
	darunter					
49	Zuweisungen und Zuschüsse, Umlagen, Schuldendiensthilfen . . . . .	14 724 016	3 899 981	573 648	1 710 958	1 615 375
50	an öffentlichen Bereich . . . . .	9 819 398	1 789 412	317 967	732 959	738 486
51	an öffentliche Sonderrechnungen . . . . .	1 429 661	880 295	41 134	467 615	371 546
52	an private Unternehmen, übrige Bereiche . . . . .	3 474 957	1 230 274	214 547	510 384	505 343
53	Sozialtransferauszahlungen u. Ä. . . . .	12 396 224	4 569 623	798 187	1 865 773	1 905 663
54	Zinsen und sonstige Finanzauszahlungen . . . . .	1 455 742	731 617	136 249	338 268	257 100
	darunter					
55	Zinsauszahlungen . . . . .	1 401 087	706 859	132 056	327 069	247 734
56	Auszahlungen aus Investitions- und Finanzierungstätigkeit . . . . .	7 681 409	3 428 873	403 129	1 552 964	1 472 780
	darunter					
57	Zuweisungen und Zuschüsse für Investitionen . . . . .	262 610	138 339	4 173	58 241	75 925
58	an öffentlichen Bereich . . . . .	20 547	4 312	3 380	145	787
59	an öffentliche Sonderrechnungen . . . . .	159 444	98 691	–	37 948	60 743
60	an private Unternehmen, übrige Bereiche . . . . .	82 619	35 336	793	20 148	14 395
61	Sachinvestitionen . . . . .	3 038 218	1 069 216	188 603	356 837	523 776
	darunter					
62	Bauauszahlungen . . . . .	2 085 703	743 545	140 429	247 423	355 693
	und zwar für					
63	Schulen (PB 21 – 24) . . . . .	243 199	53 707	8 409	28 356	16 942
64	Straßen (PG 541 – 544) . . . . .	613 230	201 561	49 494	71 206	80 861
65	Abwasserbeseitigung (PG 538) . . . . .	196 251	65 667	4 291	41 455	19 921
66	Auszahlungen für den Erwerb von Finanzanlagen . . . . .	398 292	233 261	5 999	144 260	83 002
67	Gewährung von Ausleihungen/Darlehen . . . . .	288 575	147 247	385	68 295	78 567
68	an öffentlichen Bereich . . . . .	16 047	11 042	1	41	11 000
69	an öffentliche Sonderrechnungen . . . . .	245 922	132 263	–	66 294	65 969
70	an Kreditinstitute, sonstige Bereiche . . . . .	26 606	3 942	384	1 960	1 598
71	Tilgung von Krediten . . . . .	3 693 713	1 840 811	203 969	925 332	711 510
	darunter					
72	bei Kreditinstituten . . . . .	2 676 595	1 319 286	153 841	591 392	574 053
	davon					
73	Kredite für Investitionen . . . . .	2 362 937	1 052 539	114 812	395 267	542 460
74	Kredite zur Liquiditätssicherung . . . . .	1 330 774	788 272	89 157	530 065	169 050
<b>75</b>	<b>Saldo der Ein- und Auszahlungen</b> . . . . .	<b>13 194</b>	<b>–345 342</b>	<b>7 626</b>	<b>–54 142</b>	<b>–298 826</b>
<b>76</b>	<b>Verbindlichkeiten aus Anleihen, Investitions- und Liquiditätskrediten (Stand am 31.12.)</b> . . . . .	<b>40 581 133</b>	<b>22 766 126</b>	<b>4 190 416</b>	<b>11 107 359</b>	<b>7 468 351</b>
77	Anleihen . . . . .	114 200	–	–	–	–
78	Verbindlichkeiten aus Krediten für Investitionen . . . . .	23 227 006	10 351 983	1 301 969	4 422 912	4 627 102
79	Verbindlichkeiten aus Krediten zur Liquiditätssicherung . . . . .	17 239 927	12 414 142	2 888 447	6 684 446	2 841 249

Anmerkung S. 488

## der Gemeinden und Gemeindeverbände\*) 2009

EUR

Zusammen	Kreisangehörige Gemeinden							Kreisverwaltungen	Land-schafts-verbände	Regional-verband Ruhr	Lfd. Nr.
	davon mit ... bis unter ... Einwohnern										
	unter 5 000	5 000 10 000	10 000 20 000	20 000 50 000	50 000 100 000	100 000 200 000	200 000 und mehr				
<b>21 646 941</b>	<b>25 949</b>	<b>708 959</b>	<b>3 186 336</b>	<b>8 361 327</b>	<b>7 066 793</b>	<b>1 555 496</b>	<b>742 081</b>	<b>9 707 859</b>	<b>5 050 119</b>	<b>48 912</b>	<b>41</b>
4 379 251	6 971	135 806	577 716	1 630 663	1 540 899	338 911	148 285	1 355 133	374 060	14 992	42
3 287 701	5 775	117 094	543 396	1 333 385	1 050 366	195 134	42 551	795 558	385 644	3 192	43
905 512	1 944	39 902	163 612	366 071	283 408	46 737	3 838	161 138	18 346	1 104	44
588 259	896	11 380	46 062	219 098	239 292	60 094	11 437	249 364	244 704	–	45
1 056 423	1 850	38 773	199 696	448 172	305 895	35 934	26 103	298 108	96 232	1 802	46
57 389	14	2 588	12 227	28 142	11 454	1 882	1 082	9 613	588	–	47
10 120 297	8 933	313 213	1 522 600	3 854 551	3 197 585	805 672	417 743	6 800 340	3 939 869	21 130	48
7 450 056	7 386	250 462	1 206 008	2 891 771	2 229 605	554 032	310 792	3 082 445	272 810	18 724	49
5 856 113	7 102	237 045	1 133 886	2 305 693	1 664 231	395 919	112 237	2 146 446	27 427	–	50
381 930	66	2 177	18 176	128 437	65 474	14 361	153 239	126 944	21 951	18 541	51
1 212 013	218	11 240	53 946	457 641	499 900	143 752	45 316	809 055	223 432	183	52
877 794	119	6 609	32 990	317 332	382 031	64 877	73 836	3 376 599	3 572 208	–	53
610 394	733	12 960	70 304	237 691	212 609	61 276	14 821	66 750	43 697	3 284	54
585 796	722	12 460	67 333	228 982	205 898	55 581	14 820	65 021	40 127	3 284	55
3 249 295	3 536	129 885	472 320	1 305 038	1 065 334	154 502	118 680	690 078	306 849	6 314	56
94 013	75	3 462	8 525	29 678	28 616	9 122	14 535	28 820	1 438	–	57
12 798	–	1 177	2 134	4 384	3 623	748	732	3 437	–	–	58
49 539	75	68	1 239	13 361	14 500	6 512	13 784	9 776	1 438	–	59
31 676	–	2 217	5 152	11 933	10 493	1 862	19	15 607	–	–	60
1 656 852	2 073	86 873	276 482	658 699	499 069	93 553	40 103	281 403	27 715	3 032	61
1 158 978	1 712	62 643	193 762	445 515	362 480	62 327	30 539	170 953	12 027	200	62
162 336	31	9 018	25 958	71 020	49 694	2 595	4 020	22 712	4 444	–	63
346 457	669	18 966	54 554	146 476	82 163	28 135	15 494	65 212	–	–	64
130 530	–	8 642	25 218	40 212	53 647	2 811	–	54	–	–	65
105 714	–	248	20 739	39 597	38 488	6 177	465	54 312	5 005	–	66
75 136	204	2 020	15 229	21 825	21 760	5 477	8 621	42 495	23 697	–	67
3 880	–	56	323	3 304	–	197	–	1 125	–	–	68
51 056	4	1 638	4 710	9 716	21 420	4 947	8 621	40 007	22 596	–	69
20 200	200	326	10 196	8 805	340	333	–	1 363	1 101	–	70
1 317 576	1 185	37 279	151 344	555 238	477 401	40 172	54 957	283 048	248 995	3 283	71
980 941	1 179	34 068	113 317	455 085	316 177	23 783	37 332	205 671	170 421	276	72
925 343	367	21 971	103 959	366 986	344 445	32 658	54 957	132 777	248 995	3 283	73
392 232	818	15 308	47 385	188 252	132 955	7 514	–	150 270	–	–	74
<b>-223 095</b>	<b>-765</b>	<b>-15 455</b>	<b>-58 538</b>	<b>-189 193</b>	<b>-19 847</b>	<b>81 791</b>	<b>-21 088</b>	<b>225 219</b>	<b>352 165</b>	<b>4 247</b>	<b>75</b>
<b>15 181 322</b>	<b>19 046</b>	<b>294 576</b>	<b>1 720 777</b>	<b>5 686 467</b>	<b>5 431 495</b>	<b>1 410 677</b>	<b>618 284</b>	<b>1 747 508</b>	<b>810 054</b>	<b>76 123</b>	<b>76</b>
–	–	–	–	–	–	–	–	114 200	–	–	77
10 662 254	9 504	245 711	1 334 580	4 125 295	3 604 405	919 475	423 284	1 326 592	810 054	76 123	78
4 519 069	9 542	48 865	386 197	1 561 172	1 827 091	491 202	195 000	306 716	–	–	79

## 6. Ausgaben und Einnahmen des Landes, der Gemeinden und Gemeindeverbände 2009 nach Arten\*)

Mill. EUR

Ausgabeart/Einnahmeart	Land	Gemeinden und Gemeindeverbände <sup>1)</sup>				
		insgesamt	kreisfreie Städte	kreis-angehörige Gemeinden	Kreis-verwaltungen	Bezirks-verbände
<b>Ausgaben ohne besondere Finanzierungsvorgänge</b>						
<b>Ausgaben der laufenden Rechnung</b>						
Personalausgaben . . . . .	20 230	10 738	4 615	4 379	1 355	389
laufender Sachaufwand . . . . .	5 741	10 436	4 881	4 326	977	252
Zinsausgaben <sup>2)</sup> . . . . .	4 632	1 401	707	586	65	43
Leistungen der Sozialhilfe u. Ä. . . . .	979	12 397	4 570	878	3 377	3 572
laufende Zuweisungen und Zuschüsse, Schuldendiensthilfen . . . . .	15 952	15 400	3 990	7 626	3 253	531
abzgl. Zahlungen von gleicher Ebene . . . . .	–	9 738	196	311	5 497	3 734
<b>Zusammen</b> . . . . .	<b>47 534</b>	<b>40 634</b>	<b>18 567</b>	<b>17 484</b>	<b>3 530</b>	<b>1 053</b>
<b>Ausgaben der Kapitalrechnung</b>						
Sachinvestitionen . . . . .	563	2 958	1 037	1 621	272	28
Zuweisungen und Zuschüsse für Investitionen . . . . .	4 338	262	138	94	29	1
sonstige Vermögensübertragungen . . . . .	56	1	–	1	–	–
Gewährung von Darlehen . . . . .	243	288	147	75	42	24
Erwerb von Beteiligungen . . . . .	4	398	233	106	54	5
Tilgungsausgaben an den öffentlichen Bereich . . . . .	98	64	25	33	–	6
abzgl. Zahlungen von gleicher Ebene . . . . .	–	20	2	13	5	–
<b>Zusammen</b> . . . . .	<b>5 302</b>	<b>3 951</b>	<b>1 578</b>	<b>1 917</b>	<b>392</b>	<b>64</b>
<b>Insgesamt</b> . . . . .	<b>52 836</b>	<b>44 585</b>	<b>20 145</b>	<b>19 401</b>	<b>3 922</b>	<b>1 117</b>
<b>Besondere Finanzierungsvorgänge</b>						
Schuldentilgung an übrige öffentliche und nichtöffentliche Bereiche . . . . .	16 669	2 298	1 028	892	132	246
Tilgung innerer Darlehen . . . . .	–	x	x	x	x	x
Zuführungen an Rücklagen . . . . .	130	x	x	x	x	x
Deckung von Soll-Fehlbeträgen . . . . .	–	x	x	x	x	x
Zu- und Absetzungen + Nettostellungen . . . . .	11	1 148	510	638	–	–
<b>Einnahmen ohne besondere Finanzierungsvorgänge</b>						
<b>Einnahmen der laufenden Rechnung</b>						
Steuern und steuerähnliche Einnahmen (netto) . . . . .	38 597	16 486	7 413	9 065	8	–
Verwaltungs- und Betriebseinnahmen, Gewinnanteile, Konzessionsabgaben, weitere Finanzeinnahmen . . . . .	996	2 832	1 437	1 103	227	65
Zinseinnahmen <sup>2)</sup> . . . . .	216	318	75	150	46	47
Ersatz sozialer Leistungen . . . . .	61	830	232	84	151	363
Gebühren, sonstige Entgelte . . . . .	933	5 650	2 373	2 413	808	56
laufende Zuweisungen und Zuschüsse, Schuldendiensthilfen . . . . .	4 380	22 759	5 597	4 323	8 142	4 697
abzgl. Zahlungen von gleicher Ebene . . . . .	–	9 738	196	311	5 497	3 734
<b>Zusammen</b> . . . . .	<b>45 183</b>	<b>39 137</b>	<b>16 931</b>	<b>16 827</b>	<b>3 885</b>	<b>1 494</b>
<b>Einnahmen der Kapitalrechnung</b>						
Veräußerung von Vermögen . . . . .	47	840	426	335	68	11
Zuweisungen und Zuschüsse für Investitionen . . . . .	1 546	2 196	800	1 177	159	60
Darlehensrückflüsse . . . . .	447	449	195	93	119	42
Schuldenaufnahmen bei öffentlichen Bereichen . . . . .	–	7	2	5	–	–
abzgl. Zahlungen von gleicher Ebene . . . . .	–	20	2	13	5	–
<b>Zusammen</b> . . . . .	<b>2 040</b>	<b>3 472</b>	<b>1 421</b>	<b>1 597</b>	<b>341</b>	<b>113</b>
<b>Insgesamt</b> . . . . .	<b>47 223</b>	<b>42 609</b>	<b>18 352</b>	<b>18 424</b>	<b>4 226</b>	<b>1 607</b>
<b>Besondere Finanzierungsvorgänge</b>						
Schuldenaufnahme bei übrigen öffentlichen und nichtöffentlichen Bereichen . . . . .	20 814	1 952	931	842	65	114
innere Darlehen . . . . .	–	x	x	x	x	x
Entnahmen aus Rücklagen . . . . .	–	x	x	x	x	x
Zu- und Absetzungen + Nettostellungen . . . . .	13	1 148	510	638	–	–

\*) Ab dem Jahr 2009 buchen die Gemeinden/Gemeindeverbände durchweg nach der doppischen Haushaltssystematik, das Land aber weiterhin kameralistisch. Da eine doppische Darstellung der Landesfinanzen nicht möglich ist, wurde hier die alte kameralistische Form der Darstellung weitergeführt. – 1) Seit dem 21.10.2009 bilden die Stadt Aachen und die Gemeinden des aufgelösten Kreises Aachen nach dem Aachen-Gesetz die Städteregion Aachen. Die Städteregion Aachen ist Rechtsnachfolgerin des Kreises Aachen. Die Stadt Aachen wird somit hier als kreisangehörig dargestellt. Damit ist eine Vergleichbarkeit der Ergebnisse mit Vorjahren nur bedingt möglich. – 2) ohne innere Darlehen



### 7. Schulden des Landes, der Gemeinden und Gemeindeverbände am 31. Dezember 2009

Schuldenart	Land	Gemeinden und Gemeindeverbände <sup>1)</sup>				
		insgesamt	kreisfreie Städte	kreis-angehörige Gemeinden	Kreis-verwal-tungen	Bezirks-verbände
<b>Schulden insgesamt . . . . . 1 000 EUR EUR je Einw.</b>	<b>123 296 202 6 890,67</b>	<b>23 329 916 1 303,84</b>	<b>10 340 710 1 455,48</b>	<b>10 662 242 988,29</b>	<b>1 440 788 133,55</b>	<b>886 176 49,53</b>
<b>1 000 EUR Kreditmarktschulden</b>						
<b>Kreditmarktschulden zusammen . . . . .</b>	<b>119 944 378</b>	<b>22 977 966</b>	<b>10 171 847</b>	<b>10 543 461</b>	<b>1 420 424</b>	<b>842 234</b>
davon						
Wertpapierschulden . . . . .	67 644 583	114 200	–	–	114 200	–
Schulden bei						
inländischen Banken, Sparkassen und sonstigen Kreditinstituten . . . . .	27 833 414	22 124 893	9 800 331	10 198 869	1 289 467	836 226
inländischen Bausparkassen . . . . .	228 000	100 436	88 858	11 578	–	–
inländischen Versicherungs- unternehmen . . . . .	15 286 652	37 718	31 388	6 330	–	–
der Bundesagentur für Arbeit . . . . .	–	2 366	2 305	61	–	–
öffentlichen Zusatzversorgungs- einrichtungen . . . . .	84 000	34 291	12 401	15 882	–	6 008
sonstigen Sozialversicherungen . . . . .	–	–	–	–	–	–
sonstigen inländischen Stellen . . . . .	2 027 450	558 706	236 564	305 385	16 757	–
ausländischen Stellen . . . . .	6 840 279	5 356	–	5 356	–	–
davon						
EUR-Schulden . . . . .	6 840 279	2 135	–	2 135	–	–
Fremdwährungsschulden . . . . .	–	3 221	–	3 221	–	–
<b>Schulden bei öffentlichen Haushalten</b>						
<b>Schulden bei öffentlichen Haushalten zusammen . . . . .</b>	<b>3 351 824</b>	<b>351 950</b>	<b>168 863</b>	<b>118 781</b>	<b>20 364</b>	<b>43 942</b>
davon						
beim Bund . . . . .	2 795 724	75 764	66 304	8 113	20	1 327
bei Sondervermögen des Bundes . . . . .	–	2 352	158	2 194	–	–
bei Ländern . . . . .	556 100	217 641	91 999	106 269	3 840	15 533
bei Gemeinden/GV . . . . .	–	29 549	412	1 219	836	27 082
bei Zweckverbänden, Eigen- betrieben u. Ä. <sup>2)</sup> . . . . .	–	26 644	9 990	986	15 668	–
<b>innere Darlehen, Kassenverstärkungskredite</b>						
<b>Innere Darlehen zusammen . . . . .</b>	<b>–</b>	<b>3 536</b>	<b>2 305</b>	<b>1 231</b>	<b>–</b>	<b>–</b>
davon						
Mittel von Sonderrücklagen . . . . .	–	2 537	2 305	232	–	–
Mittel von Sondervermögen ohne Sonderrechnung . . . . .	–	999	–	999	–	–
<b>Kassenverstärkungskredite . . . . .</b>	<b>1 068 000</b>	<b>17 239 920</b>	<b>12 414 142</b>	<b>4 519 063</b>	<b>306 715</b>	<b>–</b>
<b>Bürgschaften, Garantien und sonstige Gewährleistungen</b>						
<b>Haftungssumme . . . . .</b>	<b>12 349 639</b>	<b>7 469 690</b>	<b>3 916 005</b>	<b>2 975 292</b>	<b>502 317</b>	<b>76 076</b>
<b>kreditähnliche Rechtsgeschäfte</b>						
<b>Kreditähnliche Rechtsgeschäfte zusammen . . . . .</b>	<b>–</b>	<b>216 640</b>	<b>110 604</b>	<b>88 431</b>	<b>17 605</b>	<b>–</b>
davon						
Hypotheken-, Grund- und Renten- schulden . . . . .	–	43 578	12 622	30 728	228	–
Restkaufgelder . . . . .	–	46 212	4 514	41 698	–	–
Leasingverträge . . . . .	–	126 850	93 468	16 005	17 377	–
<b>Schulden der Sonderrechnungen</b>						
Schulden der Sonderrechnungen (ohne Krankenhäuser) . . . . .	7 075 846	9 215 112	4 250 374	4 866 535	77 208	20 995
Schulden der Krankenhäuser ohne eigene Rechtspersönlichkeit . . . . .	–	44 541	–	–	19 874	24 667

1) Seit dem 21.10.2009 bilden die Stadt Aachen und die Gemeinden des aufgelösten Kreises Aachen nach dem Aachen-Gesetz die Städteregion Aachen. Die Städteregion Aachen ist Rechtsnachfolgerin des Kreises Aachen. Die Stadt Aachen wird somit hier als kreisangehörig dargestellt. Damit ist eine Vergleichbarkeit der Ergebnisse mit Vorjahren nur bedingt möglich. – 2) Eigenbetriebe, eigenbetriebsähnliche Einrichtungen sowie andere öffentliche Fonds, Einrichtungen und wirtschaftliche Unternehmen

## 8. Personal des Landes am 30. Juni 2009 nach dem Umfang des Beschäftigungs

Lfd. Nr.	Beschäftigungsbereich/Funktion	Beschäftigte				
		insgesamt	Beamten und Beamte, Richter/-innen	Arbeitnehmerinnen und Arbeitnehmer	darunter	
					in Ausbildung	mit Zeitvertrag
<b>1</b>	<b>Kernhaushalt<sup>2)</sup> zusammen</b> .....	<b>320 715</b>	<b>246 827</b>	<b>73 888</b>	<b>23 832</b>	<b>12 350</b>
	davon					
2	allgemeine Dienste .....	128 580	95 169	33 411	9 650	1 599
	darunter					
3	politische Führung und zentrale Verwaltung .....	9 985	5 427	4 558	297	182
4	politische Führung .....	5 392	3 008	2 384	39	144
5	innere Verwaltung .....	4 452	2 336	2 116	202	36
6	Hochbauverwaltung .....	141	83	58	56	2
7	öffentliche Sicherheit und Ordnung .....	47 903	41 847	6 056	2 188	176
	darunter					
8	Polizei .....	47 794	41 777	6 017	2 176	174
9	Rechtsschutz .....	40 569	24 833	15 736	6 225	1 144
10	Gerichte und Staatsanwaltschaften .....	31 960	17 711	14 249	5 608	982
11	Justizvollzugsanstalten .....	8 609	7 122	1 487	617	162
12	Finanzverwaltung .....	30 114	23 058	7 056	940	96
13	Bildungswesen, Wissenschaft, Forschung, kulturelle Angelegenheiten .....	186 340	150 158	36 182	14 011	10 600
	darunter					
14	allgemeinbildende und berufliche Schulen .....	183 156	148 861	34 295	13 981	9 997
	darunter					
15	Grundschulen .....	42 726	35 485	7 241	61	3 436
16	Hauptschulen .....	17 648	12 937	4 711	7	618
17	Realschulen .....	17 134	13 620	3 514	2	766
18	Gymnasien, Kollegs .....	33 313	28 418	4 895	2	1 704
19	Gesamtschulen (integrierte und additive) .....	16 816	13 111	3 705	30	554
20	Sonderschulen .....	16 787	13 953	2 834	15	831
21	berufliche Schulen .....	22 932	17 112	5 820	2	872

1) Summe der Altersteilzeitbeschäftigten, unabhängig von Modell (Block- bzw. Teilzeitmodell) und Phase (Arbeits- bzw. Freistellungsphase) – des Hochschulfreiheitsgesetzes (HFG), durch das die Universitäten (einschl. der Fachbereiche Medizin) und die Fachhochschulen ihre Eigen ihnen beschäftigte Personal nicht mehr als Personal des Landes und somit nicht mehr im unmittelbaren öffentlichen Dienst dargestellt. Die cher Form unter Aufsicht des Landes“ zuzuordnen. – 4) Die ehemaligen medizinischen Einrichtungen der Universitäten sind gem. § 41 des Geset zum 01.01.2001 in rechtsfähige Anstalten des öffentlichen Rechts umgewandelt worden; sie sind ebenfalls dem mittelbaren öffentlichen Dienst haushalt ausgegliederte rechtlich unselbstständige Einrichtungen und Unternehmen – 6) Dazu zählen u. a. die gem. Fußnoten 3 und 4 aus den Kern

**verhältnisses sowie nach Dienstverhältnis und Aufgabenbereichen**

Vollzeitbeschäftigte			Teilzeitbeschäftigte											Lfd. Nr.	
zu-sammen	Beam-tinnen und Beamte, Richter/-innen	Arbeit-nehme-rinnen und Arbeit-nehmer	zu-sammen	Beam-tinnen und Beamte, Richter/-innen	Arbeit-nehme-rinnen und Arbeit-nehmer	mit der Hälfte oder mehr			mit weniger			Altersteilzeitbeschäftigte <sup>1)</sup>			
						als der Hälfte der regelmäßigen Wochenarbeitszeit eines entsprechenden Vollzeitbeschäftigten						zu-sammen	Beam-tinnen und Beamte		Arbeit-nehme-rinnen und Arbeit-nehmer
						zu-sammen	Beam-tinnen und Beamte, Richter/-innen	Arbeit-nehme-rinnen und Arbeit-nehmer	zu-sammen	Beam-tinnen und Beamte	Arbeit-nehme-rinnen und Arbeit-nehmer				
<b>228 479</b>	<b>182 664</b>	<b>45 815</b>	<b>92 236</b>	<b>64 163</b>	<b>28 073</b>	<b>69 936</b>	<b>51 041</b>	<b>18 895</b>	<b>9 778</b>	<b>5 344</b>	<b>4 434</b>	<b>12 522</b>	<b>7 778</b>	<b>4 744</b>	<b>1</b>
103 794	80 926	22 868	24 786	14 243	10 543	18 279	11 060	7 219	3 099	2 150	949	3 408	1 033	2 375	2
7 777	4 500	3 277	2 208	927	1 281	1 489	718	771	233	76	157	486	133	353	3
4 389	2 605	1 784	1 003	403	600	704	316	388	101	31	70	198	56	142	4
3 264	1 814	1 450	1 188	522	666	777	401	376	131	45	86	280	76	204	5
124	81	43	17	2	15	8	1	7	1	-	1	8	1	7	6
43 818	39 462	4 356	4 085	2 385	1 700	2 850	1 820	1 030	617	504	113	618	61	557	7
43 727	39 397	4 330	4 067	2 380	1 687	2 842	1 818	1 024	615	504	111	610	58	552	8
31 879	20 638	11 241	8 690	4 195	4 495	6 695	3 156	3 539	917	451	466	1 078	588	490	9
23 865	13 831	10 034	8 095	3 880	4 215	6 221	2 902	3 319	832	399	433	1 042	579	463	10
8 014	6 807	1 207	595	315	280	474	254	220	85	52	33	36	9	27	11
20 314	16 323	3 991	9 800	6 735	3 065	7 242	5 365	1 877	1 332	1 119	213	1 226	251	975	12
120 563	100 468	20 095	65 777	49 690	16 087	50 681	39 837	10 844	6 525	3 179	3 346	8 571	6 674	1 897	13
118 329	99 295	19 034	64 827	49 566	15 261	50 222	39 742	10 480	6 132	3 173	2 959	8 473	6 651	1 822	14
22 041	18 358	3 683	20 685	17 127	3 558	16 849	14 196	2 653	1 744	1 366	378	2 092	1 565	527	15
11 663	8 638	3 025	5 985	4 299	1 686	4 668	3 293	1 375	303	183	120	1 014	823	191	16
10 035	8 169	1 866	7 099	5 451	1 648	5 685	4 371	1 314	500	274	226	914	806	108	17
21 241	18 980	2 261	12 072	9 438	2 634	8 886	7 244	1 642	1 180	447	733	2 006	1 747	259	18
11 280	8 928	2 352	5 536	4 183	1 353	4 474	3 455	1 019	349	191	158	713	537	176	19
10 963	9 144	1 819	5 824	4 809	1 015	4 881	4 169	712	464	375	89	479	265	214	20
16 462	12 916	3 546	6 470	4 196	2 274	4 091	2 954	1 137	1 136	336	800	1 243	906	337	21

2) im Landeshaushalt brutto geführte Behörden, Gerichte und Einrichtungen – 3) Erstmals mit dem Jahr 2007 wird – aufgrund des Erlasses scharf als staatliche Einrichtung verlieren und zu Körperschaften des öffentlichen Rechts mit eigener Dienstherrenfähigkeit werden – das bei Beschäftigten sind nunmehr dem mittelbaren öffentlichen Dienst und dabei den „Rechtlich selbstständigen Einrichtungen in öffentlich-rechtlichen über die Hochschulen des Landes NRW vom 14.03.2000 (GV. NRW. S. 190) durch Verordnung vom 01.12.2000 (GV. NRW. S. 716 ff.) und dabei den „Rechtlich selbstständigen Einrichtungen in öffentlich-rechtlicher Form unter Aufsicht des Landes“ zuzuordnen. – 5) aus dem Kernhaushalten und Sonderrechnungen ausgegliederten Universitäten einschl. ihrer medizinischen Einrichtungen sowie die staatlichen Fachhochschulen.

## Noch: 8. Personal des Landes am 30. Juni 2009 nach dem Umfang des Beschäftigungs

Lfd. Nr.	Beschäftigungsbereich/Funktion	Beschäftigte				
		insgesamt	Beamten- und Beamte, Richter/-innen	Arbeitnehmerinnen und Arbeitnehmer	darunter	
					in Ausbildung	mit Zeitvertrag
	noch: Bildungswesen, Wissenschaft, Forschung, kulturelle Angelegenheiten					
	noch: darunter					
22	Hochschulen <sup>3)</sup> . . . . .	2 020	643	1 377	10	479
	darunter					
23	Universitäten . . . . .	102	29	73	–	33
24	Hochschulkliniken <sup>4)</sup> . . . . .	–	–	–	–	–
25	Verwaltungsfachhochschulen . . . . .	490	286	204	5	20
26	Kunsthochschulen . . . . .	1 224	235	989	5	413
27	Fachhochschulen . . . . .	72	46	26	–	–
28	sonstiges Bildungswesen . . . . .	660	541	119	–	15
29	Wissenschaft, Forschung, Entwicklung außerhalb der Hochschulen . .	421	110	311	20	68
30	soziale Sicherung, soziale Kriegsfolgeaufgaben, Wiedergutmachung . .	1 721	521	1 200	5	7
	darunter					
31	Verwaltung . . . . .	996	74	922	4	4
32	Arbeitsmarktpolitik und Arbeitsschutz . . . . .	641	446	195	1	1
33	Gesundheit, Umwelt, Sport und Erholung . . . . .	2 639	652	1 987	127	122
34	Ernährung, Landwirtschaft und Forsten . . . . .	895	168	727	38	15
35	Energie- und Wasserwirtschaft, Gewerbe, Dienstleistungen . . . . .	95	65	30	–	1
<b>36</b>	<b>Sonderrechnungen<sup>5)</sup> zusammen . . . . .</b>	<b>12 632</b>	<b>2 091</b>	<b>10 541</b>	<b>610</b>	<b>272</b>
	darunter					
37	statistischer Dienst . . . . .	1 628	249	1 379	26	69
38	Hochbauverwaltung . . . . .	2 349	303	2 046	129	86
39	Bildungswesen, Wissenschaft, Forschung, kulturelle Angelegenheiten .	452	133	319	21	9
	darunter					
40	Hochschulkliniken <sup>4)</sup> . . . . .	–	–	–	–	–
41	Energie- und Wasserwirtschaft, Gewerbe, Dienstleistungen . . . . .	270	129	141	1	2
42	Verkehrs- und Nachrichtenwesen . . . . .	6 283	765	5 518	252	20
43	Wirtschaftsunternehmen, allgemeines Grund- und Kapitalvermögen, Sondervermögen . . . . .	1 311	441	870	173	79
<b>44</b>	<b>Beschäftigte insgesamt . . . . .</b>	<b>333 347</b>	<b>248 918</b>	<b>84 429</b>	<b>24 442</b>	<b>12 622</b>
	Nachrichtlich:					
<b>45</b>	<b>Rechtlich selbstständige Einrichtungen in öffentlich-rechtlicher Rechtsform unter Aufsicht des Landes<sup>6)</sup> . . . . .</b>	<b>92 366</b>	<b>9 941</b>	<b>82 425</b>	<b>2 974</b>	<b>39 770</b>
	darunter					
46	Universitäten . . . . .	50 317	6 497	43 820	1 500	26 740
47	Hochschulkliniken <sup>4)</sup> . . . . .	33 207	866	32 341	1 179	10 330
48	Fachhochschulen . . . . .	8 320	2 352	5 968	288	2 646

Anmerkungen S. 494

## verhältnisses sowie nach Dienstverhältnis und Aufgabenbereichen

Vollzeitbeschäftigte			Teilzeitbeschäftigte												Lfd. Nr.			
zu- sam- men	Beam- tinnen und Beamte, Richter/ -innen	Arbeit- nehme- rinnen und Arbeit- nehmer	zu- sam- men	Beam- tinnen und Beamte, Richter/ -innen	Arbeit- nehme- rinnen und Arbeit- nehmer	mit der Hälfte oder mehr			mit weniger			Altersteilzeitbeschäftigte <sup>1)</sup>						
						als der Hälfte der regelmäßigen Wochenarbeitszeit eines entsprechenden Vollzeitbeschäftigten						zu- sam- men	Beam- tinnen und Beamte	Arbeit- nehme- rinnen und Arbeit- nehmer		zu- sam- men	Beam- tinnen und Beamte	Arbeit- nehme- rinnen und Arbeit- nehmer
						zu- sam- men	Beam- tinnen und Beamte, Richter/ -innen	Arbeit- nehme- rinnen und Arbeit- nehmer	zu- sam- men	Beam- tinnen und Beamte	Arbeit- nehme- rinnen und Arbeit- nehmer							
1 297	577	720	723	66	657	297	46	251	364	3	361	62	17	45	22			
67	15	52	35	14	21	20	11	9	1	-	1	14	3	11	23			
-	-	-	-	-	-	-	-	-	-	-	-	-	-	-	24			
405	262	143	85	24	61	52	15	37	9	1	8	24	8	16	25			
671	223	448	553	12	541	194	12	182	347	-	347	12	-	12	26			
48	36	12	24	10	14	12	4	8	7	2	5	5	4	1	27			
574	506	68	86	35	51	68	33	35	3	-	3	15	2	13	28			
286	87	199	135	23	112	89	16	73	26	3	23	20	4	16	29			
1 202	478	724	519	43	476	312	21	291	28	4	24	179	18	161	30			
644	67	577	352	7	345	237	6	231	19	1	18	96	-	96	31			
513	410	103	128	36	92	55	15	40	8	3	5	65	18	47	32			
1 915	516	1 399	724	136	588	454	101	353	63	6	57	207	29	178	33			
580	137	443	315	31	284	148	11	137	53	3	50	114	17	97	34			
86	63	23	9	2	7	3	-	3	-	-	-	6	2	4	35			
<b>10 274</b>	<b>1 774</b>	<b>8 500</b>	<b>2 358</b>	<b>317</b>	<b>2 041</b>	<b>1 273</b>	<b>213</b>	<b>1 060</b>	<b>201</b>	<b>22</b>	<b>179</b>	<b>884</b>	<b>82</b>	<b>802</b>	<b>36</b>			
1 194	180	1 014	434	69	365	263	53	210	26	3	23	145	13	132	37			
1 658	248	1 410	691	55	636	243	30	213	44	6	38	404	19	385	38			
372	115	257	80	18	62	62	17	45	3	-	3	15	1	14	39			
-	-	-	-	-	-	-	-	-	-	-	-	-	-	-	40			
253	123	130	17	6	11	11	4	7	1	-	1	5	2	3	41			
5 358	626	4 732	925	139	786	578	93	485	111	11	100	236	35	201	42			
1 162	424	738	149	17	132	86	7	79	12	1	11	51	9	42	43			
<b>238 753</b>	<b>184 438</b>	<b>54 315</b>	<b>94 594</b>	<b>64 480</b>	<b>30 114</b>	<b>71 209</b>	<b>51 254</b>	<b>19 955</b>	<b>9 979</b>	<b>5 366</b>	<b>4 613</b>	<b>13 406</b>	<b>7 860</b>	<b>5 546</b>	<b>44</b>			
<b>55 821</b>	<b>9 115</b>	<b>46 706</b>	<b>36 545</b>	<b>826</b>	<b>35 719</b>	<b>20 769</b>	<b>641</b>	<b>20 128</b>	<b>13 767</b>	<b>79</b>	<b>13 688</b>	<b>2 009</b>	<b>106</b>	<b>1 903</b>	<b>45</b>			
27 257	5 901	21 356	23 060	596	22 464	11 642	476	11 166	10 494	54	10 440	924	66	858	46			
22 777	805	21 972	10 430	61	10 369	7 619	43	7 576	1 899	8	1 891	912	10	902	47			
5 384	2 225	3 159	2 936	127	2 809	1 427	93	1 334	1 352	13	1 339	157	21	136	48			

### 9. Personal der Gemeinden und Gemeindeverbände am 30. Juni 2009 nach dem Umfang

Lfd. Nr.	Körperschaft	Beschäftigte				
		insgesamt	Beamten und Beamte	Arbeitnehmerinnen und Arbeitnehmer	darunter	
					in Ausbildung	mit Zeitvertrag
<b>1</b>	<b>Kernhaushalte<sup>2)</sup> zusammen</b> . . . . .	<b>235 146</b>	<b>61 786</b>	<b>173 360</b>	<b>7 986</b>	<b>13 542</b>
	davon					
2	kreisfreie Städte zusammen . . . . .	98 258	29 947	68 311	3 483	5 459
	davon mit ... bis unter ... Einwohnern					
3	500 000 und mehr . . . . .	39 817	12 392	27 425	1 557	2 130
4	200 000 – 500 000 . . . . .	40 917	12 602	28 315	1 334	2 443
5	unter 200 000 . . . . .	17 524	4 953	12 571	592	886
6	kreisangehörige Gemeinden zusammen . . . . .	101 278	21 651	79 627	3 134	6 102
	davon mit ... bis unter ... Einwohnern					
7	200 000 und mehr . . . . .	3 219	1 098	2 121	88	331
8	100 000 – 200 000 . . . . .	7 855	2 057	5 798	254	349
9	50 000 – 100 000 . . . . .	35 712	8 706	27 006	1 193	1 960
10	20 000 – 50 000 . . . . .	37 617	7 631	29 986	1 118	2 351
11	10 000 – 20 000 . . . . .	13 601	1 798	11 803	397	887
12	unter 10 000 . . . . .	3 274	361	2 913	84	224
<b>13</b>	<b>Gemeinden zusammen</b> . . . . .	<b>199 536</b>	<b>51 598</b>	<b>147 938</b>	<b>6 617</b>	<b>11 561</b>
14	Kreisverwaltungen . . . . .	28 670	8 507	20 163	970	1 306
<b>15</b>	<b>Gemeinden und Kreisverwaltungen zusammen</b> . . . . .	<b>228 206</b>	<b>60 105</b>	<b>168 101</b>	<b>7 587</b>	<b>12 867</b>
16	Landschaftsverbände . . . . .	6 668	1 653	5 015	390	650
17	Regionalverband Ruhr . . . . .	272	28	244	9	25
<b>18</b>	<b>Sonderrechnungen<sup>3)</sup> zusammen</b> . . . . .	<b>56 238</b>	<b>1 682</b>	<b>54 556</b>	<b>2 039</b>	<b>6 008</b>
	darunter					
19	Krankenhäuser . . . . .	18 071	44	18 027	1 246	2 550
	davon					
20	kreisfreie Städte zusammen . . . . .	19 115	1 018	18 097	334	1 942
	davon mit ... bis unter ... Einwohnern					
21	500 000 und mehr . . . . .	6 079	421	5 658	131	671
22	200 000 – 500 000 . . . . .	9 286	429	8 857	144	1 006
23	unter 200 000 . . . . .	3 750	168	3 582	59	265
24	kreisangehörige Gemeinden zusammen . . . . .	12 316	427	11 889	266	600
	davon mit ... bis unter ... Einwohnern					
25	200 000 und mehr . . . . .	1 476	69	1 407	30	168
26	100 000 – 200 000 . . . . .	1 763	80	1 683	29	40
27	50 000 – 100 000 . . . . .	4 214	120	4 094	80	177
28	20 000 – 50 000 . . . . .	3 703	118	3 585	92	183
29	10 000 – 20 000 . . . . .	971	35	936	27	29
30	unter 10 000 . . . . .	189	5	184	8	3
<b>31</b>	<b>Gemeinden zusammen</b> . . . . .	<b>31 431</b>	<b>1 445</b>	<b>29 986</b>	<b>600</b>	<b>2 542</b>
32	Kreisverwaltungen . . . . .	2 661	85	2 576	166	239
<b>33</b>	<b>Gemeinden und Kreisverwaltungen zusammen</b> . . . . .	<b>34 092</b>	<b>1 530</b>	<b>32 562</b>	<b>766</b>	<b>2 781</b>
34	Landschaftsverbände . . . . .	22 018	137	21 881	1 264	3 215
35	Regionalverband Ruhr . . . . .	128	15	113	9	12
<b>36</b>	<b>Gemeinden und Gemeindeverbände insgesamt</b> . . . . .	<b>291 384</b>	<b>63 468</b>	<b>227 916</b>	<b>10 025</b>	<b>19 550</b>
<b>37</b>	Nachrichtlich: <b>Rechtlich selbstständige Einrichtungen in öffentlich-rechtlicher Rechtsform unter Aufsicht der Gemeinden/GV</b> . . . . .	<b>12 319</b>	<b>520</b>	<b>11 799</b>	<b>601</b>	<b>1 006</b>

1) Summe der Altersteilzeitbeschäftigten, unabhängig von Modell (Block- bzw. Teilzeitmodell) und Phase (Arbeits- bzw. Freistellungsphase) – ständige Einrichtungen

**des Beschäftigungsverhältnisses sowie nach Dienstverhältnis und Gemeindegrößenklassen**

Vollzeitbeschäftigte			Teilzeitbeschäftigte											Lfd. Nr.				
zu- sam- men	Beam- tinnen und Beamte	Arbeit- nehme- rinnen und Arbeit- nehmer	zu- sam- men	Beam- tinnen und Beamte	Arbeit- nehme- rinnen und Arbeit- nehmer	mit der Hälfte oder mehr			mit weniger			Altersteilzeitbeschäftigte <sup>1)</sup>						
						als der Hälfte der regelmäßigen Wochenarbeitszeit eines entsprechenden Vollzeitbeschäftigten						zu- sam- men	Beam- tinnen und Beamte		Arbeit- nehme- rinnen und Arbeit- nehmer	zu- sam- men	Beam- tinnen und Beamte	Arbeit- nehme- rinnen und Arbeit- nehmer
						zu- sam- men	Beam- tinnen und Beamte	Arbeit- nehme- rinnen und Arbeit- nehmer	zu- sam- men	Beam- tinnen und Beamte	Arbeit- nehme- rinnen und Arbeit- nehmer							
<b>157 118</b>	<b>48 658</b>	<b>108 460</b>	<b>78 028</b>	<b>13 128</b>	<b>64 900</b>	<b>53 835</b>	<b>9 907</b>	<b>43 928</b>	<b>13 040</b>	<b>1 020</b>	<b>12 020</b>	<b>11 153</b>	<b>2 201</b>	<b>8 952</b>	<b>1</b>			
69 740	23 778	45 962	28 518	6 169	22 349	20 716	4 829	15 887	3 364	337	3 027	4 438	1 003	3 435	2			
29 170	10 100	19 070	10 647	2 292	8 355	7 870	1 833	6 037	1 169	107	1 062	1 608	352	1 256	3			
28 793	9 757	19 036	12 124	2 845	9 279	8 748	2 232	6 516	1 596	181	1 415	1 780	432	1 348	4			
11 777	3 921	7 856	5 747	1 032	4 715	4 098	764	3 334	599	49	550	1 050	219	831	5			
64 019	17 285	46 734	37 259	4 366	32 893	24 413	3 153	21 260	7 971	439	7 532	4 875	774	4 101	6			
2 133	839	1 294	1 086	259	827	804	181	623	155	28	127	127	50	77	7			
5 314	1 655	3 659	2 541	402	2 139	1 772	305	1 467	487	36	451	282	61	221	8			
22 818	7 008	15 810	12 894	1 698	11 196	8 695	1 278	7 417	2 316	146	2 170	1 883	274	1 609	9			
23 373	6 027	17 346	14 244	1 604	12 640	9 208	1 131	8 077	3 235	186	3 049	1 801	287	1 514	10			
8 375	1 456	6 919	5 226	342	4 884	3 219	222	2 997	1 365	40	1 325	642	80	562	11			
2 006	300	1 706	1 268	61	1 207	715	36	679	413	3	410	140	22	118	12			
<b>133 759</b>	<b>41 063</b>	<b>92 696</b>	<b>65 777</b>	<b>10 535</b>	<b>55 242</b>	<b>45 129</b>	<b>7 982</b>	<b>37 147</b>	<b>11 335</b>	<b>776</b>	<b>10 559</b>	<b>9 313</b>	<b>1 777</b>	<b>7 536</b>	<b>13</b>			
18 982	6 346	12 636	9 688	2 161	7 527	6 757	1 582	5 175	1 353	221	1 132	1 578	358	1 220	14			
<b>152 741</b>	<b>47 409</b>	<b>105 332</b>	<b>75 465</b>	<b>12 696</b>	<b>62 769</b>	<b>51 886</b>	<b>9 564</b>	<b>42 322</b>	<b>12 688</b>	<b>997</b>	<b>11 691</b>	<b>10 891</b>	<b>2 135</b>	<b>8 756</b>	<b>15</b>			
4 180	1 227	2 953	2 488	426	2 062	1 894	341	1 553	347	23	324	247	62	185	16			
197	22	175	75	6	69	55	2	53	5	-	5	15	4	11	17			
<b>35 630</b>	<b>1 265</b>	<b>34 365</b>	<b>20 608</b>	<b>417</b>	<b>20 191</b>	<b>15 224</b>	<b>293</b>	<b>14 931</b>	<b>3 155</b>	<b>28</b>	<b>3 127</b>	<b>2 229</b>	<b>96</b>	<b>2 133</b>	<b>18</b>			
11 234	35	11 199	6 837	9	6 828	5 515	5	5 510	783	-	783	539	4	535	19			
12 015	746	11 269	7 100	272	6 828	5 352	204	5 148	890	15	875	858	53	805	20			
4 312	306	4 006	1 767	115	1 652	1 424	91	1 333	141	6	135	202	18	184	21			
5 747	305	5 442	3 539	124	3 415	2 615	87	2 528	510	9	501	414	28	386	22			
1 956	135	1 821	1 794	33	1 761	1 313	26	1 287	239	-	239	242	7	235	23			
8 899	326	8 573	3 417	101	3 316	1 831	67	1 764	1 033	8	1 025	553	26	527	24			
1 137	49	1 088	339	20	319	197	10	187	85	-	85	57	10	47	25			
1 163	58	1 105	600	22	578	401	18	383	119	3	116	80	1	79	26			
2 901	89	2 812	1 313	31	1 282	621	19	602	488	2	486	204	10	194	27			
2 767	96	2 671	936	22	914	501	16	485	275	3	272	160	3	157	28			
788	29	759	183	6	177	97	4	93	52	-	52	34	2	32	29			
143	5	138	46	-	46	14	-	14	14	-	14	18	-	18	30			
<b>20 914</b>	<b>1 072</b>	<b>19 842</b>	<b>10 517</b>	<b>373</b>	<b>10 144</b>	<b>7 183</b>	<b>271</b>	<b>6 912</b>	<b>1 923</b>	<b>23</b>	<b>1 900</b>	<b>1 411</b>	<b>79</b>	<b>1 332</b>	<b>31</b>			
1 639	75	1 564	1 022	10	1 012	690	5	685	263	3	260	69	2	67	32			
<b>22 553</b>	<b>1 147</b>	<b>21 406</b>	<b>11 539</b>	<b>383</b>	<b>11 156</b>	<b>7 873</b>	<b>276</b>	<b>7 597</b>	<b>2 186</b>	<b>26</b>	<b>2 160</b>	<b>1 480</b>	<b>81</b>	<b>1 399</b>	<b>33</b>			
12 967	104	12 863	9 051	33	9 018	7 337	16	7 321	968	2	966	746	15	731	34			
110	14	96	18	1	17	14	1	13	1	-	1	3	-	3	35			
<b>192 748</b>	<b>49 923</b>	<b>142 825</b>	<b>98 636</b>	<b>13 545</b>	<b>85 091</b>	<b>69 059</b>	<b>10 200</b>	<b>58 859</b>	<b>16 195</b>	<b>1 048</b>	<b>15 147</b>	<b>13 382</b>	<b>2 297</b>	<b>11 085</b>	<b>36</b>			
<b>9 454</b>	<b>404</b>	<b>9 050</b>	<b>2 865</b>	<b>116</b>	<b>2 749</b>	<b>2 028</b>	<b>96</b>	<b>1 932</b>	<b>477</b>	<b>2</b>	<b>475</b>	<b>360</b>	<b>18</b>	<b>342</b>	<b>37</b>			

2) in kommunalen Haushalten brutto geführte Ämter und Einrichtungen – 3) aus kommunalen Haushalten ausgegliederte rechtlich unselbst-

### 10. Steuerpflichtige, steuerbarer Umsatz\*) und Umsatzsteuer 2008 nach wirtschaftlicher Gliederung

Nr. der WZ 2003	Wirtschaftliche Gliederung	Steuer- pflichtige	Steuerbarer Umsatz			Umsatz- steuer- Voraus- zahlung
			Lieferungen und Leistungen	innergemein- schaftliche Erwerbe	insgesamt	
		Anzahl	1 000 EUR			
<b>A – O</b>	<b>Wirtschaftsabteilungen insgesamt .</b>	<b>667 375</b>	<b>1 359 675 980</b>	<b>116 961 717</b>	<b>1 476 637 697</b>	<b>39 576 825</b>
<b>A/AA</b>	<b>Land- und Forstwirtschaft . . . . .</b>	<b>16 152</b>	<b>5 267 984</b>	<b>196 476</b>	<b>5 464 460</b>	<b>178 277</b>
01	Landwirtschaft und Jagd . . . . .	15 183	4 905 091	193 507	5 098 598	152 831
02	Forstwirtschaft . . . . .	969	362 893	2 969	365 862	25 446
<b>B/BA/05</b>	<b>Fischerei und Fischzucht . . . . .</b>	<b>80</b>	<b>26 350</b>	<b>3 803</b>	<b>30 153</b>	<b>691</b>
<b>C</b>	<b>Bergbau und Gewinnung von Steinen und Erden . . . . .</b>	<b>371</b>	<b>5 243 465</b>	<b>49 898</b>	<b>5 293 363</b>	<b>427 495</b>
CA	Kohlenbergbau, Torfgewinnung, Gewinnung von Erdöl und Erdgas, Bergbau auf Uran- und Thoriumerze . . . . .	.	.	.	.	.
CB	Erzbergbau, Gewinnung von Steinen und Erden, sonstiger Bergbau . . . . .	.	.	.	.	.
<b>D</b>	<b>Verarbeitendes Gewerbe . . . . .</b>	<b>54 158</b>	<b>475 745 207</b>	<b>60 728 732</b>	<b>536 473 940</b>	<b>4 350 194</b>
DA	Ernährungsgewerbe und Tabakverarbeitung . . . . .	5 281	44 157 696	5 448 855	49 606 550	-178 807
15	Ernährungsgewerbe . . . . .	5 273	43 828 933	5 435 452	49 264 385	-188 539
16	Tabakverarbeitung . . . . .	8	328 763	13 403	342 166	9 732
DB	Textil- und Bekleidungsgewerbe . .	2 595	8 415 479	1 228 330	9 643 809	208 931
17	Textilgewerbe . . . . .	1 852	4 981 493	807 893	5 789 386	126 966
18	Bekleidungsgewerbe . . . . .	743	3 433 986	420 437	3 854 423	81 965
DC/19	Ledergewerbe . . . . .	.	.	.	.	.
DD/20	Holzgewerbe (ohne Herstellung von Möbeln) . . . . .	.	.	.	.	.
DE	Papier-, Verlags- und Druckgewerbe . . . . .	6 270	26 169 652	1 933 160	28 102 812	619 803
21	Papiergewerbe . . . . .	567	9 766 557	1 240 374	11 006 931	-15 309
22	Verlagsgewerbe, Druckgewerbe, Vervielfältigung von bespielten Ton-, Bild- und Datenträgern . . .	5 703	16 403 095	692 785	17 095 880	635 112
DF/23	Kokerei, Mineralölverarbeitung, Herstellung und Verarbeitung von Spalt- und Brutstoffen . . . . .	.	.	.	.	.
DG/24	Herstellung von chemischen Erzeugnissen . . . . .	1 091	69 084 623	11 060 070	80 144 693	-666 409
DH/25	Herstellung von Gummi- und Kunststoffwaren . . . . .	2 020	16 100 378	2 444 284	18 544 662	298 695
DI/26	Glasgewerbe, Herstellung von Keramik, Verarbeitung von Steinen und Erden . . . . .	2 204	12 994 578	1 099 265	14 093 843	353 519
DJ	Metallerzeugung und -bearbeitung, Herstellung von Metall- erzeugnissen . . . . .	12 363	103 226 594	14 434 701	117 661 295	1 622 377
27	Metallerzeugung und -bearbeitung	1 015	59 434 317	10 063 775	69 498 092	449 279
28	Herstellung von Metall- erzeugnissen . . . . .	11 348	43 792 277	4 370 926	48 163 203	1 173 098

\*) Steuerpflichtige mit Lieferungen und Leistungen von mehr als 17 500 EUR (ohne Umsatzsteuer) – 1) Nicht erfasst sind steuerfreie Umsätze ohne Vorsteuerabzug.



**Noch: 10. Steuerpflichtige, steuerbarer Umsatz\*) und Umsatzsteuer 2008  
nach wirtschaftlicher Gliederung**

Nr. der WZ 2003	Wirtschaftliche Gliederung	Steuer- pflichtige	Steuerbarer Umsatz			Umsatz- steuer- Voraus- zahlung
			Lieferungen und Leistungen	innergemein- schaftliche Erwerbe	insgesamt	
		Anzahl	1 000 EUR			
<b>D</b>	<b>Noch: Verarbeitendes Gewerbe</b>					
DK/29	Maschinenbau . . . . .	5 909	59 397 607	6 729 886	66 127 494	-853 645
DL	Herstellung von Büromaschinen, Datenverarbeitungsgeräten und -einrichtungen; Elektrotechnik, Feinmechanik und Optik . . . . .	7 123	37 471 342	4 631 331	42 102 673	99 012
30	Herstellung von Büromaschinen, Datenverarbeitungsgeräten und -einrichtungen . . . . .	752	6 477 896	541 999	7 019 896	-409 378
31	Herstellung von Geräten der Elektrizitätserzeugung, -verteilung u. Ä. . . . .	1 642	16 572 972	2 230 847	18 803 819	238 123
32	Rundfunk- und Nachrichtentechnik	845	8 063 214	1 304 287	9 367 501	155 581
33	Medizin-, Mess-, Steuer- und Regelungstechnik, Optik, Herstellung von Uhren . . . . .	3 884	6 357 259	554 198	6 911 457	114 686
DM	Fahrzeugbau . . . . .	1 038	35 480 037	9 006 090	44 486 127	-92 001
34	Herstellung von Kraftwagen und Kraftwagenteilen . . . . .	719	34 113 021	8 827 794	42 940 815	-104 684
35	Sonstiger Fahrzeugbau . . . . .	319	1 367 016	178 296	1 545 312	12 683
DN	Herstellung von Möbeln, Schmuck, Musikinstrumenten, Sportgeräten, Spielwaren und sonstigen Erzeugnissen; Recycling . . . . .	5 466	14 309 576	1 614 974	15 924 550	299 676
36	Herstellung von Möbeln, Schmuck, Musikinstrumenten, Sportgeräten, Spielwaren und sonstigen Erzeugnissen . . . . .	4 992	10 607 384	1 149 994	11 757 378	325 058
37	Recycling . . . . .	474	3 702 191	464 980	4 167 171	-25 382
<b>E/EA</b>	<b>Energie- und Wasserversorgung . .</b>	<b>3 302</b>	<b>82 474 569</b>	<b>203 448</b>	<b>82 678 018</b>	<b>2 811 566</b>
40	Energieversorgung . . . . .	3 072	80 623 271	202 093	80 825 363	2 792 993
41	Wasserversorgung . . . . .	230	1 851 298	1 356	1 852 654	18 573
<b>F/FA/45</b>	<b>Baugewerbe . . . . .</b>	<b>66 647</b>	<b>44 712 214</b>	<b>535 725</b>	<b>45 247 940</b>	<b>2 654 359</b>
<b>G/GA</b>	<b>Handel; Instandhaltung und Reparatur von Kraftfahrzeugen und Gebrauchsgütern . . . . .</b>	<b>154 356</b>	<b>447 339 620</b>	<b>51 223 636</b>	<b>498 563 257</b>	<b>10 100 595</b>
50	Kraftfahrzeughandel; Instand- haltung und Reparatur von Kraftfahrzeugen; Tankstellen . . .	23 751	48 826 161	6 003 675	54 829 836	1 611 652
51	Handelsvermittlung und Groß- handel (ohne Handel mit Kraftfahrzeugen) . . . . .	40 741	255 341 165	39 067 203	294 408 368	4 811 073
52	Einzelhandel (ohne Handel mit Kraftfahrzeugen und ohne Tankstellen); Reparatur von Gebrauchsgütern . . . . .	89 864	143 172 294	6 152 759	149 325 052	3 677 871
<b>H/HA/55</b>	<b>Gastgewerbe . . . . .</b>	<b>48 253</b>	<b>11 954 314</b>	<b>60 811</b>	<b>12 015 126</b>	<b>848 483</b>

Anmerkungen S. 500

Noch: 10. Steuerpflichtige, steuerbarer Umsatz\*) und Umsatzsteuer 2008  
nach wirtschaftlicher Gliederung

Nr. der WZ 2003	Wirtschaftliche Gliederung	Steuer- pflichtige	Steuerbarer Umsatz			Umsatz- steuer- Voraus- zahlung
			Lieferungen und Leistungen	innergemein- schaftliche Erwerbe	insgesamt	
		Anzahl	1 000 EUR			
<b>I/IA</b>	<b>Verkehr und Nachrichten- übermittlung . . . . .</b>	<b>25 172</b>	<b>119 998 906</b>	<b>1 898 916</b>	<b>121 897 821</b>	<b>6 721 287</b>
60	Landverkehr; Transport in Rohrfernleitungen . . . . .	15 666	13 633 821	58 632	13 692 453	648 532
61	Schifffahrt . . . . .	278	1 031 476	17 946	1 049 422	58 031
62	Luftfahrt . . . . .	103	8 940 087	710 899	9 650 986	-9 439
63	Hilfs- und Nebentätigkeiten für den Verkehr; Verkehrs- vermittlung . . . . .	7 129	24 526 151	302 426	24 828 577	1 497 284
64	Nachrichtenübermittlung . . . . .	1 996	71 867 370	809 013	72 676 383	4 526 880
<b>J/JA</b>	<b>Kredit- und Versicherungs- gewerbe<sup>1)</sup> . . . . .</b>	<b>2 205</b>	<b>8 324 002</b>	<b>89 508</b>	<b>8 413 510</b>	<b>409 438</b>
65	Kreditgewerbe <sup>1)</sup> . . . . .	376	7 550 740	83 359	7 634 099	332 731
66	Versicherungsgewerbe <sup>1)</sup> . . . . .	45	477 728	4 152	481 880	52 198
67	Mit dem Kredit- und Versicherungsgewerbe verbundene Tätigkeiten <sup>1)</sup> . . . . .	1 784	295 534	1 996	297 531	24 508
<b>K/KA</b>	<b>Grundstücks- und Wohnungswesen, Vermietung beweglicher Sachen, Erbringung von wirtschaftlichen Dienstleistungen, a. n. g. . . . .</b>	<b>216 018</b>	<b>115 366 255</b>	<b>1 447 116</b>	<b>116 813 371</b>	<b>9 181 810</b>
70	Grundstücks- und Wohnungswesen . . . . .	64 628	30 469 080	183 214	30 652 295	1 900 829
71	Vermietung beweglicher Sachen ohne Bedienungspersonal . . . . .	5 989	10 201 358	325 910	10 527 268	246 909
72	Datenverarbeitung und Datenbanken . . . . .	16 143	11 435 481	226 869	11 662 349	991 348
73	Forschung und Entwicklung . . . . .	1 568	1 486 776	47 301	1 534 077	10 549
74	Erbringung von wirtschaftlichen Dienstleistungen, a. n. g. . . . .	127 690	61 773 559	663 822	62 437 381	6 032 175
<b>L/LA/75</b>	<b>Öffentliche Verwaltung, Verteidigung, Sozialversicherung .</b>	-	-	-	-	-
<b>M/MA/80</b>	<b>Erziehung und Unterricht . . . . .</b>	<b>7 284</b>	<b>1 799 064</b>	<b>11 619</b>	<b>1 810 683</b>	<b>120 728</b>
<b>N/NA/85</b>	<b>Gesundheits-, Veterinär- und Sozialwesen . . . . .</b>	<b>11 218</b>	<b>13 519 845</b>	<b>57 517</b>	<b>13 577 362</b>	<b>192 403</b>
<b>O/OA</b>	<b>Erbringung von sonstigen öffentlichen und persönlichen Dienstleistungen . . . . .</b>	<b>62 159</b>	<b>27 904 184</b>	<b>454 511</b>	<b>28 358 695</b>	<b>1 579 498</b>
90	Abwasser- und Abfallbeseitigung und sonstige Entsorgung . . . . .	1 157	9 536 100	122 081	9 658 181	407 362
91	Interessenvertretungen sowie kirchliche und sonstige Vereinigungen (ohne Sozial- wesen, Kultur und Sport) . . . . .	2 231	1 818 945	82 525	1 901 470	52 121
92	Kultur, Sport und Unterhaltung . .	26 930	11 949 718	197 954	12 147 672	678 964
93	Erbringung von sonstigen Dienstleistungen . . . . .	31 841	4 599 421	51 951	4 651 372	441 052

Anmerkungen S. 500

### 11. Steuerpflichtige\*), steuerbarer Umsatz und Umsatzsteuer 2007 und 2008 nach Lieferungen und Leistungen

Lieferungen und Leistungen von ... bis unter ... EUR a = 2007 b = 2008	Steuer- pflichtige	Steuerbarer Umsatz			Umsatzsteuer- Vorauszahlung	
		Lieferungen und Leistungen	innergemein- schaftliche Erwerbe	insgesamt		
	Anzahl	1 000 EUR				
unter 50 000 . . . . .	a	184 467	5 866 317	74 583	5 940 900	511 203
	b	183 622	5 847 841	64 087	5 911 928	475 678
50 000 – 100 000. . . . .	a	133 634	9 612 249	108 150	9 720 399	809 701
	b	134 019	9 639 268	118 528	9 757 796	808 774
100 000 – 250 000. . . . .	a	146 073	23 236 880	345 242	23 582 122	1 835 760
	b	147 290	23 424 285	319 201	23 743 486	1 857 045
250 000 – 500 000. . . . .	a	75 392	26 600 692	530 023	27 130 715	1 864 330
	b	76 212	26 929 857	538 404	27 468 261	1 828 525
500 000 – 1 Mill. . . . .	a	50 279	35 305 186	1 076 233	36 381 418	2 360 383
	b	51 086	35 865 942	990 194	36 856 137	2 394 930
1 Mill. – 2 Mill. . . . .	a	30 919	43 450 370	1 519 369	44 969 739	2 622 248
	b	31 537	44 123 814	1 535 453	45 659 268	2 680 774
2 Mill. – 5 Mill. . . . .	a	22 234	69 051 953	3 641 924	72 693 877	3 533 450
	b	23 065	71 611 511	3 511 940	75 123 450	3 695 068
5 Mill. – 10 Mill. . . . .	a	8 737	60 959 678	4 194 026	65 153 704	2 617 834
	b	9 076	63 472 805	4 521 789	67 994 593	2 673 993
10 Mill. – 25 Mill. . . . .	a	6 026	93 057 062	8 424 828	101 481 890	3 090 751
	b	6 246	96 853 841	8 721 912	105 575 753	3 263 369
25 Mill. und mehr . . . . .	a	5 123	945 159 569	96 320 759	1 041 480 329	19 475 879
	b	5 222	981 906 815	96 640 209	1 078 547 024	19 898 668
<b>Insgesamt . . . . .</b>	<b>a</b>	<b>662 884</b>	<b>1 312 299 956</b>	<b>116 235 137</b>	<b>1 428 535 093</b>	<b>38 721 539</b>
	<b>b</b>	<b>667 375</b>	<b>1 359 675 980</b>	<b>116 961 717</b>	<b>1 476 637 697</b>	<b>39 576 825</b>

\*) Steuerpflichtige mit Lieferungen und Leistungen von mehr als 17 500 EUR (ohne Umsatzsteuer)

## 12. Steuerpflichtige sowie Lieferungen und Leistungen\*) 2008 nach

Lfd. Nr.	Verwaltungsbezirk	insgesamt					
		insgesamt		Verarbeitendes Gewerbe		Baugewerbe	
		Steuerpflichtige	Lieferungen u. Leistungen	Steuerpflichtige	Lieferungen u. Leistungen	Steuerpflichtige	Lieferungen u. Leistungen
		Anzahl	1 000 EUR	Anzahl	1 000 EUR	Anzahl	1 000 EUR
	Kreisfreie Städte						
1	Düsseldorf . . . . .	32 811	200 392 318	1 704	97 146 617	2 138	1 205 701
2	Duisburg . . . . .	13 069	33 767 967	769	7 312 679	1 442	1 142 303
3	Essen . . . . .	20 305	101 981 210	1 261	19 314 289	1 907	3 700 285
4	Krefeld . . . . .	8 705	14 700 440	653	5 485 839	870	433 808
5	Mönchengladbach . . . . .	10 023	14 363 351	844	3 364 982	1 153	500 195
6	Mülheim an der Ruhr . . . . .	6 579	34 505 971	368	2 817 013	624	455 963
7	Oberhausen . . . . .	6 258	6 879 491	402	2 014 123	843	776 633
8	Remscheid . . . . .	4 449	7 529 601	680	4 554 069	465	251 327
9	Solingen . . . . .	6 888	6 349 625	1 092	3 221 630	786	222 065
10	Wuppertal . . . . .	12 697	18 346 773	1 296	7 522 680	1 325	495 679
	Kreise						
11	Kleve . . . . .	15 244	34 595 614	1 171	5 828 111	1 499	1 039 614
12	Mettmann . . . . .	21 003	35 818 899	2 013	13 107 540	1 969	1 035 551
13	Rhein-Kreis Neuss . . . . .	17 729	29 753 806	1 190	11 077 120	1 667	680 500
14	Viersen . . . . .	13 126	15 592 306	1 264	4 520 232	1 502	728 749
15	Wesel . . . . .	15 930	18 590 484	1 163	5 120 100	1 904	1 344 591
<b>16</b>	<b>Reg.-Bez. Düsseldorf . . . . .</b>	<b>204 816</b>	<b>573 167 856</b>	<b>15 870</b>	<b>192 407 023</b>	<b>20 094</b>	<b>14 012 967</b>
	davon						
17	kreisfreie Städte . . . . .	121 784	438 816 747	9 069	152 753 920	11 553	9 183 962
18	Kreise . . . . .	83 032	134 351 110	6 801	39 653 103	8 541	4 829 005
	Kreisfreie Städte						
19	Aachen . . . . .	10 693	16 520 902	751	7 620 560	727	429 113
20	Bonn . . . . .	13 235	75 442 721	769	4 735 236	782	361 278
21	Köln . . . . .	48 924	116 037 710	2 409	30 112 412	3 397	4 232 609
22	Leverkusen . . . . .	4 916	25 458 212	316	17 688 256	517	243 730
	Kreise						
23	Aachen . . . . .	10 402	10 669 095	916	4 634 763	1 353	553 240
24	Düren . . . . .	8 743	8 924 810	756	4 324 956	1 060	551 379
25	Rhein-Erft-Kreis . . . . .	17 254	33 034 288	1 002	8 390 741	1 818	918 552
26	Euskirchen . . . . .	7 245	4 863 210	563	1 454 266	1 035	429 176
27	Heinsberg . . . . .	9 140	7 948 861	732	2 238 198	1 287	1 153 961
28	Oberbergischer Kreis . . . . .	10 551	13 045 137	1 102	7 005 558	1 282	568 515
29	Rhein.-Bergischer Kreis . . . . .	13 017	13 224 949	922	4 700 768	1 490	545 210
30	Rhein-Sieg-Kreis . . . . .	22 810	22 566 234	1 638	5 930 141	2 545	1 129 469
<b>31</b>	<b>Reg.-Bez. Köln . . . . .</b>	<b>176 930</b>	<b>347 736 129</b>	<b>11 876</b>	<b>98 835 854</b>	<b>17 293</b>	<b>11 116 232</b>
	davon						
32	kreisfreie Städte . . . . .	77 768	233 459 545	4 245	60 156 464	5 423	5 266 731
33	Kreise . . . . .	99 162	114 276 584	7 631	38 679 390	11 870	5 849 502
	Kreisfreie Städte						
34	Böttrop . . . . .	3 475	4 094 203	262	2 489 461	430	252 645
35	Gelsenkirchen . . . . .	6 624	10 087 262	428	3 253 487	674	369 204
36	Münster . . . . .	11 073	28 994 218	636	6 817 900	776	884 881

\*) Steuerpflichtige mit Lieferungen und Leistungen von mehr als 17 500 EUR (ohne Umsatzsteuer)

## ausgewählten Wirtschaftsabschnitten und Verwaltungsbezirken

Wirtschaftsabschnitte								Lfd. Nr.
darunter								
Handel; Instandhaltung und Reparatur von Kraftfahrzeugen und Gebrauchsgütern		Gastgewerbe		Verkehr und Nachrichtenübermittlung		Grundstücks- und Woh- nungswesen, Vermietung beweglicher Sachen, Dienstleistungen überwiegend für Unternehmen		
Steuer- pflichtige	Lieferungen u. Leistungen	Steuer- pflichtige	Lieferungen u. Leistungen	Steuer- pflichtige	Lieferungen u. Leistungen	Steuer- pflichtige	Lieferungen u. Leistungen	
Anzahl	1 000 EUR	Anzahl	1 000 EUR	Anzahl	1 000 EUR	Anzahl	1 000 EUR	
6 126	50 873 903	2 284	1 124 500	1 420	15 570 213	14 402	22 579 983	1
3 290	17 899 256	1 405	268 115	813	3 596 711	3 346	1 551 866	2
4 667	22 865 915	1 714	464 139	877	2 074 752	7 036	7 133 237	3
2 245	6 001 542	658	127 314	343	221 976	2 803	980 016	4
2 536	5 520 408	817	410 494	383	989 435	3 024	995 280	5
1 548	28 564 578	463	87 028	240	295 491	2 356	1 376 795	6
1 538	2 006 708	603	104 532	221	116 080	1 787	1 264 975	7
1 078	1 764 242	290	50 680	154	142 194	1 275	408 651	8
1 602	1 513 038	391	54 038	208	115 687	2 066	663 012	9
3 049	3 882 419	850	152 602	597	309 066	3 891	1 762 891	10
4 634	21 963 101	924	179 321	544	1 320 515	4 382	3 093 396	11
4 828	16 454 587	1 260	388 853	864	830 958	7 443	2 651 865	12
4 431	9 841 688	1 130	238 405	740	2 736 266	6 066	3 782 509	13
3 235	7 200 192	863	161 791	437	800 763	4 045	1 177 084	14
3 990	8 423 997	1 212	264 429	518	701 628	4 691	1 522 997	15
<b>48 797</b>	<b>204 775 575</b>	<b>14 864</b>	<b>4 076 240</b>	<b>8 359</b>	<b>29 821 734</b>	<b>68 613</b>	<b>50 944 555</b>	<b>16</b>
27 679	140 892 009	9 475	2 843 441	5 256	23 431 604	41 986	38 716 703	17
21 118	63 883 565	5 389	1 232 799	3 103	6 390 130	26 627	12 227 851	18
2 170	3 336 848	754	181 167	344	183 497	4 503	2 016 319	19
2 524	8 548 599	884	367 524	505	55 244 874	5 352	4 328 057	20
8 868	35 663 207	3 399	1 328 018	1 959	15 600 489	19 138	13 228 773	21
1 077	4 300 358	410	84 050	210	132 218	1 612	495 551	22
2 544	3 069 571	820	118 443	369	385 753	3 098	959 097	23
2 106	2 098 107	666	128 442	277	279 924	2 647	932 409	24
3 897	19 441 505	1 147	232 748	725	804 993	5 880	1 906 782	25
1 657	1 787 147	564	83 797	270	176 267	2 051	483 052	26
2 284	2 523 169	671	115 486	291	371 193	2 476	720 443	27
2 496	3 029 760	661	110 868	329	181 306	3 153	1 391 116	28
2 682	5 709 535	653	128 045	383	200 169	4 919	1 539 618	29
4 711	8 611 190	1 322	307 437	805	1 806 633	8 029	3 281 230	30
<b>37 016</b>	<b>98 118 996</b>	<b>11 951</b>	<b>3 186 025</b>	<b>6 467</b>	<b>75 367 315</b>	<b>62 858</b>	<b>31 282 448</b>	<b>31</b>
14 639	51 849 012	5 447	1 960 760	3 018	71 161 078	30 605	20 068 700	32
22 377	46 269 983	6 504	1 225 266	3 449	4 206 238	32 253	11 213 748	33
865	792 279	298	65 949	130	62 549	984	214 410	34
1 709	3 666 392	716	135 122	255	303 799	1 837	673 951	35
2 202	12 004 627	758	289 989	403	1 076 490	4 377	2 773 044	36

## Noch: 12. Steuerpflichtige sowie Lieferungen und Leistungen\*) 2008 nach

Lfd. Nr.	Verwaltungsbezirk	insgesamt					
		insgesamt		Verarbeitendes Gewerbe		Baugewerbe	
		Steuerpflichtige	Lieferungen u. Leistungen	Steuerpflichtige	Lieferungen u. Leistungen	Steuerpflichtige	Lieferungen u. Leistungen
		Anzahl	1 000 EUR	Anzahl	1 000 EUR	Anzahl	1 000 EUR
	Kreise						
37	Borken . . . . .	14 868	19 533 547	1 418	7 338 620	1 914	1 926 953
38	Coesfeld . . . . .	8 321	9 564 678	673	3 695 053	900	463 231
39	Recklinghausen . . . . .	18 941	23 684 663	1 201	5 713 084	1 901	1 065 297
40	Steinfurt . . . . .	14 759	20 488 723	1 238	8 147 868	1 519	1 278 240
41	Warendorf . . . . .	9 615	14 643 498	967	6 748 467	1 005	735 655
<b>42</b>	<b>Reg.-Bez. Münster . . . . .</b>	<b>87 676</b>	<b>131 090 792</b>	<b>6 823</b>	<b>44 203 939</b>	<b>9 119</b>	<b>6 976 105</b>
	davon						
43	kreisfreie Städte . . . . .	21 172	43 175 683	1 326	12 560 847	1 880	1 506 730
44	Kreise . . . . .	66 504	87 915 109	5 497	31 643 092	7 239	5 469 375
	Kreisfreie Stadt						
45	Bielefeld . . . . .	11 653	20 545 101	1 032	10 658 871	917	509 767
	Kreise						
46	Gütersloh . . . . .	14 290	35 254 137	1 580	22 028 311	1 467	906 524
47	Herford . . . . .	10 027	14 429 589	1 236	7 418 964	1 065	488 951
48	Höxter . . . . .	5 129	4 566 658	521	1 906 084	603	337 084
49	Lippe . . . . .	13 109	13 603 506	1 356	6 144 708	1 464	801 790
50	Minden-Lübbecke . . . . .	11 379	23 582 545	1 186	6 833 383	1 154	1 064 025
51	Paderborn . . . . .	10 791	16 836 447	957	8 091 450	1 117	618 480
<b>52</b>	<b>Reg.-Bez. Detmold . . . . .</b>	<b>76 378</b>	<b>128 817 984</b>	<b>7 868</b>	<b>63 081 770</b>	<b>7 787</b>	<b>4 726 622</b>
	davon						
53	kreisfreie Stadt . . . . .	11 653	20 545 101	1 032	10 658 871	917	509 767
54	Kreise . . . . .	64 725	108 272 883	6 836	52 422 900	6 870	4 216 854
	Kreisfreie Städte						
55	Bochum . . . . .	11 306	16 340 501	686	6 657 498	987	694 115
56	Dortmund . . . . .	18 458	24 612 831	1 102	4 324 392	1 728	1 563 814
57	Hagen . . . . .	6 001	15 030 944	516	4 293 757	653	349 218
58	Hamm . . . . .	4 853	6 538 976	344	2 317 406	505	375 550
59	Herne . . . . .	3 833	3 675 762	247	1 179 076	538	551 550
	Kreise						
60	Ennepe-Ruhr-Kreis . . . . .	12 457	14 060 570	1 366	6 407 452	1 216	489 344
61	Hochsauerlandkreis . . . . .	10 833	13 140 576	1 228	7 590 229	1 215	713 508
62	Märkischer Kreis . . . . .	15 752	26 318 684	2 443	16 910 587	1 553	703 757
63	Olpe . . . . .	5 072	8 199 851	760	5 191 080	549	443 380
64	Siegen-Wittgenstein . . . . .	9 899	16 171 979	1 171	8 706 298	1 011	976 112
65	Soest . . . . .	10 742	17 036 851	971	7 740 545	1 150	483 680
66	Unna . . . . .	12 369	17 735 693	887	5 898 301	1 249	536 260
<b>67</b>	<b>Reg.-Bez. Arnsberg . . . . .</b>	<b>121 575</b>	<b>178 863 219</b>	<b>11 721</b>	<b>77 216 620</b>	<b>12 354</b>	<b>7 880 289</b>
	davon						
68	kreisfreie Städte . . . . .	44 451	66 199 014	2 895	18 772 130	4 411	3 534 247
69	Kreise . . . . .	77 124	112 664 204	8 826	58 444 491	7 943	4 346 041
<b>70</b>	<b>Nordrhein-Westfalen . . . . .</b>	<b>667 375</b>	<b>1 359 675 980</b>	<b>54 158</b>	<b>475 745 207</b>	<b>66 647</b>	<b>44 712 214</b>
	davon						
71	kreisfreie Städte . . . . .	276 828	802 196 090	18 567	254 902 232	24 184	20 001 437
72	Kreise . . . . .	390 547	557 479 890	35 591	220 842 975	42 463	24 710 778

Anmerkung S. 504

## ausgewählten Wirtschaftsabschnitten und Verwaltungsbezirken

Wirtschaftsabschnitte								Lfd. Nr.
darunter								
Handel; Instandhaltung und Reparatur von Kraftfahrzeugen und Gebrauchsgütern		Gastgewerbe		Verkehr und Nachrichtenübermittlung		Grundstücks- und Woh- nungswesen, Vermietung beweglicher Sachen, Dienstleistungen überwiegend für Unternehmen		
Steuer- pflichtige	Lieferungen u. Leistungen	Steuer- pflichtige	Lieferungen u. Leistungen	Steuer- pflichtige	Lieferungen u. Leistungen	Steuer- pflichtige	Lieferungen u. Leistungen	
Anzahl	1 000 EUR	Anzahl	1 000 EUR	Anzahl	1 000 EUR	Anzahl	1 000 EUR	
3 766	6 263 201	1 041	222 539	444	863 337	3 942	1 385 931	37
2 099	3 706 825	544	116 244	216	192 620	2 390	691 740	38
4 529	12 936 511	1 512	300 549	628	619 590	6 338	1 873 423	39
3 645	6 581 782	1 084	358 779	559	1 684 131	4 326	1 286 199	40
2 472	5 119 938	646	126 266	247	268 244	2 575	938 722	41
<b>21 287</b>	<b>51 071 555</b>	<b>6 599</b>	<b>1 615 436</b>	<b>2 882</b>	<b>5 070 760</b>	<b>26 769</b>	<b>9 837 418</b>	<b>42</b>
4 776	16 463 298	1 772	491 059	788	1 442 837	7 198	3 661 404	43
16 511	34 608 257	4 827	1 124 377	2 094	3 627 923	19 571	6 176 014	44
2 665	5 242 304	739	187 906	517	418 150	4 075	1 994 232	45
3 621	8 214 077	866	201 617	499	1 372 186	4 202	1 599 308	46
2 528	3 534 249	536	89 899	370	478 596	2 934	848 088	47
1 167	1 392 910	448	69 872	171	110 434	1 156	374 264	48
3 222	3 725 227	947	178 750	444	323 564	3 709	1 342 739	49
2 951	12 100 264	709	167 288	429	521 790	3 150	1 336 050	50
2 561	3 797 760	743	192 028	350	446 211	3 170	1 234 686	51
<b>18 715</b>	<b>38 006 790</b>	<b>4 988</b>	<b>1 087 360</b>	<b>2 780</b>	<b>3 670 931</b>	<b>22 396</b>	<b>8 729 366</b>	<b>52</b>
2 665	5 242 304	739	187 906	517	418 150	4 075	1 994 232	53
16 050	32 764 486	4 249	899 453	2 263	3 252 781	18 321	6 735 134	54
2 666	4 282 387	1 051	216 889	380	375 738	3 699	1 607 581	55
4 059	10 281 100	1 631	373 752	911	1 045 345	6 029	3 622 663	56
1 498	7 618 333	.	.	311	375 968	1 691	669 792	57
1 287	2 107 243	.	.	172	185 391	1 381	598 251	58
882	1 069 325	442	75 805	140	89 417	949	329 054	59
2 869	4 593 520	845	170 964	413	444 070	3 861	1 177 345	60
2 428	2 756 453	1 089	208 074	358	351 724	2 628	806 842	61
3 487	4 780 213	1 024	183 369	603	460 990	4 521	1 890 378	62
1 164	1 512 316	434	82 228	171	239 763	1 240	409 178	63
2 360	4 160 475	659	129 798	373	497 087	3 077	1 240 976	64
2 662	6 350 365	853	205 951	310	442 600	2 775	933 330	65
3 179	5 854 974	939	165 912	542	1 560 073	3 531	1 287 079	66
<b>28 541</b>	<b>55 366 705</b>	<b>9 851</b>	<b>1 989 253</b>	<b>4 684</b>	<b>6 068 166</b>	<b>35 382</b>	<b>14 572 468</b>	<b>67</b>
10 392	25 358 388	4 008	842 958	1 914	2 071 860	13 749	6 827 340	68
18 149	30 008 317	5 843	1 146 295	2 770	3 996 306	21 633	7 745 127	69
<b>154 356</b>	<b>447 339 620</b>	<b>48 253</b>	<b>11 954 314</b>	<b>25 172</b>	<b>119 998 906</b>	<b>216 018</b>	<b>115 366 255</b>	<b>70</b>
60 151	239 805 012	21 441	6 326 124	11 493	98 525 528	97 613	71 268 380	71
94 205	207 534 608	26 812	5 628 190	13 679	21 473 378	118 405	44 097 875	72

**13. Einkünfte, Einkommen und festgesetzte Einkommensteuer der unbeschränkt Lohn-**

Lfd. Nr.	Gesamtbetrag der Einkünfte von ... bis unter ... EUR	Land- und Forstwirtschaft		Gewerbebetrieb	
		Steuerpflichtige	1 000 EUR	Steuerpflichtige	1 000 EUR
		1	0 .....	146	79
2	1 – 2 500 .....	1 231	2 661	24 144	32 511
3	2 500 – 5 000 .....	2 337	7 385	23 645	74 691
4	5 000 – 7 500 .....	2 742	11 479	28 405	135 603
5	7 500 – 10 000 .....	2 728	15 487	27 905	179 094
6	10 000 – 12 500 .....	2 599	18 593	30 370	257 073
7	12 500 – 15 000 .....	2 593	22 607	25 713	257 870
8	15 000 – 20 000 .....	5 130	52 862	52 012	640 438
9	20 000 – 25 000 .....	5 425	61 513	51 802	779 635
10	25 000 – 30 000 .....	6 368	69 450	46 809	753 351
11	30 000 – 37 500 .....	9 790	112 826	64 259	1 133 798
12	37 500 – 50 000 .....	11 201	170 726	79 828	1 696 076
13	50 000 – 75 000 .....	10 292	241 765	86 360	2 502 954
14	75 000 – 100 000 .....	3 608	136 743	38 352	1 585 694
15	100 000 – 125 000 .....	1 450	79 839	19 341	1 030 340
16	125 000 – 175 000 .....	1 130	76 295	18 636	1 270 430
17	175 000 – 250 000 .....	568	46 243	11 409	1 107 424
18	250 000 – 375 000 .....	297	30 888	6 983	1 031 736
19	375 000 – 500 000 .....	127	23 468	2 800	635 193
20	500 000 – 1 Mill. ....	115	20 845	3 442	1 451 687
21	1 Mill. – 2,5 Mill. ....	71	18 509	1 474	1 657 629
22	2,5 Mill. – 5 Mill. ....	10	3 896	363	1 062 720
23	5 Mill. und mehr .....	11	6 830	223	2 469 633
<b>24</b>	<b>Insgesamt .....</b>	<b>69 969</b>	<b>1 230 987</b>	<b>644 294</b>	<b>21 745 654</b>

Lfd. Nr.	Noch: Positive Einkünfte aus				Summe der positiven Einkünfte i. S. des § 2 Abs. 1 Nr. 1 – 7 EStG	
	Vermietung und Verpachtung		sonstigen Einkünften		Steuerpflichtige	1 000 EUR
	Steuerpflichtige	1 000 EUR	Steuerpflichtige	1 000 EUR		
1	8	28	463	56	526 421	454
2	7 656	14 231	26 165	45 216	630 168	749 020
3	13 198	35 357	58 522	190 223	342 604	1 348 068
4	22 532	73 969	86 292	407 411	344 864	2 269 043
5	29 252	122 496	85 026	468 862	332 097	3 039 882
6	28 767	151 061	74 549	419 450	282 772	3 325 326
7	26 010	163 690	64 414	354 194	262 737	3 771 479
8	47 325	347 165	111 364	538 143	543 480	9 839 592
9	43 517	337 241	97 803	429 475	636 199	14 698 172
10	41 911	324 433	75 219	323 641	705 439	19 743 844
11	61 175	454 558	84 377	344 873	880 859	29 964 820
12	79 323	649 299	75 335	319 653	868 171	38 075 034
13	92 930	917 436	55 256	266 337	784 973	48 159 499
14	42 547	572 732	20 664	117 265	259 906	22 673 162
15	20 231	364 139	10 194	65 405	95 659	10 916 514
16	17 850	416 391	9 988	69 268	66 785	10 075 480
17	9 971	324 266	6 127	48 104	30 751	6 609 282
18	5 948	249 591	3 958	33 158	15 821	4 964 005
19	2 243	134 689	1 618	16 133	5 314	2 379 000
20	2 485	207 599	2 065	28 720	5 460	3 818 842
21	924	114 525	949	20 765	1 939	2 959 356
22	207	33 632	233	8 257	417	1 467 094
23	120	35 428	146	8 084	229	2 752 537
<b>24</b>	<b>596 130</b>	<b>6 043 955</b>	<b>950 727</b>	<b>4 522 693</b>	<b>7 623 065</b>	<b>243 599 503</b>

\*) Zusammenveranlagte Ehegatten werden als ein Steuerpflichtiger gezählt.



**und Einkommensteuerpflichtigen\*) 2004 nach dem Gesamtbetrag der Einkünfte**

Positive Einkünfte aus						Lfd. Nr.
selbstständiger Arbeit		nichtselbstständiger Arbeit		Kapitalvermögen		
Steuerpflichtige	1 000 EUR	Steuerpflichtige	1 000 EUR	Steuerpflichtige	1 000 EUR	
3	5	515 209	179	11 769	33	1
8 000	11 770	573 881	624 999	24 391	17 632	2
8 409	26 965	282 250	976 223	32 828	37 224	3
10 043	47 031	275 832	1 525 951	47 285	67 599	4
10 298	60 046	272 123	2 101 337	48 999	92 561	5
10 002	70 953	229 932	2 308 678	44 201	99 518	6
8 728	73 272	221 892	2 803 754	39 619	96 093	7
16 119	161 798	479 034	7 920 369	75 367	178 817	8
15 836	188 077	585 080	12 738 939	81 210	163 292	9
15 994	205 086	667 898	17 916 074	87 493	151 809	10
24 477	335 473	838 934	27 372 257	126 445	211 036	11
40 945	621 509	823 414	34 319 605	160 079	298 166	12
62 506	1 297 132	739 465	42 531 803	184 174	402 072	13
36 764	1 264 559	238 507	18 746 116	88 218	250 052	14
20 641	1 164 171	83 917	8 036 391	43 693	176 230	15
20 076	1 871 694	54 568	6 131 947	39 450	239 455	16
11 772	1 713 452	22 927	3 146 006	22 300	223 788	17
6 741	1 408 151	11 268	1 975 332	13 072	235 149	18
2 276	641 575	3 597	789 547	4 677	138 394	19
2 077	772 220	3 568	1 055 715	4 998	282 055	20
667	350 283	1 105	558 644	1 809	239 001	21
126	66 073	210	186 632	398	105 883	22
76	18 725	93	74 250	223	139 587	23
<b>332 576</b>	<b>12 370 019</b>	<b>6 924 704</b>	<b>193 840 749</b>	<b>1 182 698</b>	<b>3 845 446</b>	<b>24</b>

Gesamtbetrag der Einkünfte		Sonderausgaben und außergewöhnliche Belastungen	Einkommen	Festgesetzte Einkommensteuer	Lfd. Nr.
Steuerpflichtige	1 000 EUR				
526 425	0	12 766	-12 691	545	1
630 168	672 730	186 009	323 232	6 185	2
342 604	1 254 765	320 879	810 288	11 784	3
344 864	2 146 098	518 506	1 436 919	19 411	4
332 097	2 893 576	665 297	1 999 054	31 337	5
282 772	3 169 089	765 838	2 238 071	70 605	6
262 737	3 611 639	800 915	2 644 640	141 608	7
543 480	9 526 092	1 748 925	7 379 031	606 700	8
636 199	14 365 192	2 326 216	11 554 289	1 269 572	9
705 439	19 402 392	2 704 268	16 053 180	2 127 114	10
880 859	29 504 660	3 503 021	25 101 773	3 849 601	11
868 171	37 453 077	3 877 492	32 873 663	5 850 257	12
784 973	47 306 170	4 194 119	42 691 731	8 884 129	13
259 907	22 169 333	1 691 022	20 326 875	4 981 402	14
95 659	10 583 101	750 376	9 744 000	2 710 168	15
66 785	9 681 184	657 610	8 924 986	2 794 935	16
30 751	6 321 562	390 547	5 842 504	2 025 335	17
15 821	4 741 405	255 237	4 397 065	1 626 087	18
5 314	2 283 498	109 348	2 117 063	810 223	19
5 460	3 664 259	159 130	3 399 891	1 314 382	20
1 939	2 881 567	99 889	2 694 701	1 036 366	21
417	1 421 284	49 719	1 317 951	494 065	22
229	2 714 569	99 183	2 555 361	945 762	23
<b>7 623 070</b>	<b>237 767 242</b>	<b>25 886 312</b>	<b>206 413 578</b>	<b>41 607 570</b>	<b>24</b>

## 14. Unbeschränkt Lohn- und Einkommensteuerpflichtige 2004

Lfd. Nr.	Verwaltungsbezirk a = Steuerpflichtige <sup>1)</sup> b = Gesamtbetrag der Einkünfte in 1 000 EUR c = festgesetzte Einkommen-/ Jahreslohnsteuer in 1 000 EUR	Gesamt				
		insgesamt	davon Gesamtbetrag			
			0 2 500	2 500 5 000	5 000 7 500	7 500 10 000
1	Kreisfreie Städte					
	Düsseldorf . . . . . a	279 682	38 250	13 007	13 428	12 449
	b	9 937 032	25 189	47 670	83 774	108 474
	c	2 102 512	325	550	949	1 395
2	Duisburg . . . . . a	212 323	50 662	9 119	9 263	9 170
	b	5 153 312	21 402	33 400	57 638	79 720
	c	797 879	201	336	547	907
3	Essen . . . . . a	244 260	38 301	11 390	11 343	11 039
	b	7 548 338	20 930	41 857	70 597	96 074
	c	1 379 239	211	416	678	1 145
4	Krefeld . . . . . a	99 099	16 659	4 450	4 627	4 567
	b	3 070 336	9 890	16 441	28 922	39 773
	c	559 395	95	170	296	434
5	Mönchengladbach . . . . . a	109 104	16 497	5 248	5 218	4 963
	b	3 285 656	9 940	19 232	32 440	43 210
	c	568 289	93	180	305	440
6	Mülheim an der Ruhr . . . . . a	77 123	13 705	3 325	3 520	3 400
	b	2 539 531	7 594	12 207	21 887	29 581
	c	490 309	51	100	185	281
7	Oberhausen . . . . . a	89 974	17 204	3 900	4 047	4 166
	b	2 377 119	7 755	14 425	25 154	36 353
	c	372 875	68	135	208	371
8	Remscheid . . . . . a	50 259	7 773	2 067	2 176	2 169
	b	1 553 552	3 914	7 603	13 600	18 861
	c	264 256	37	91	112	211
9	Solingen . . . . . a	68 671	10 276	2 878	2 854	2 923
	b	2 190 197	5 389	10 574	17 792	25 465
	c	383 835	53	112	189	295
10	Wuppertal . . . . . a	154 765	24 379	7 047	7 483	7 317
	b	4 632 918	13 384	25 950	46 715	63 682
	c	806 447	150	262	459	695
	Kreise					
11	Kleve . . . . . a	121 964	15 877	5 856	5 829	5 417
	b	3 677 327	10 610	21 390	36 160	47 237
	c	583 792	103	196	288	470
12	Mettmann . . . . . a	226 474	32 208	9 170	9 801	9 445
	b	8 093 291	18 778	33 837	61 031	82 306
	c	1 564 622	198	321	525	823
13	Neuss . . . . . a	204 033	31 350	8 172	8 758	8 249
	b	7 286 419	18 935	29 928	54 445	71 942
	c	1 420 871	178	282	500	822
14	Viersen . . . . . a	129 077	18 481	5 185	5 658	5 365
	b	4 186 172	10 704	19 100	35 180	46 658
	c	727 673	112	176	313	550
15	Wesel . . . . . a	193 626	28 517	8 101	8 571	8 394
	b	6 034 628	16 194	29 670	53 505	73 030
	c	1 014 773	134	252	407	710
16	<b>Reg.-Bez.Düsseldorf . . . . . a</b>	<b>2 260 434</b>	<b>360 139</b>	<b>98 915</b>	<b>102 576</b>	<b>99 033</b>
	<b>b</b>	<b>71 565 828</b>	<b>200 611</b>	<b>363 284</b>	<b>638 841</b>	<b>862 367</b>
	<b>c</b>	<b>13 036 767</b>	<b>2 011</b>	<b>3 579</b>	<b>5 960</b>	<b>9 549</b>
	davon					
17	kreisfreie Städte . . . . . a	1 385 260	233 706	62 431	63 959	62 163
	b	42 287 991	125 387	229 359	398 519	541 193
	c	7 725 036	1 284	2 352	3 928	6 174
18	Kreise . . . . . a	875 174	126 433	36 484	38 617	36 870
	b	29 277 837	75 221	133 925	240 321	321 173
	c	5 311 731	725	1 227	2 033	3 375

1) Zusammenveranlagte Ehegatten werden als ein Steuerpflichtiger gezählt. – 2) für Steuerpflichtige mit positivem Gesamtbetrag der Einkünfte

## nach dem Gesamtbetrag der Einkünfte und Verwaltungsbezirken

betrag der Einkünfte <sup>2)</sup>								Nachrichtlich: Verlustfälle	Lfd. Nr.
der Einkünfte von ... bis unter ... EUR									
10 000 12 500	12 500 15 000	15 000 20 000	20 000 25 000	25 000 30 000	30 000 37 500	37 500 50 000	50 000 und mehr		
11 789	10 576	19 691	21 132	22 671	30 358	32 410	53 921	3 235	1
132 069	145 202	343 977	476 598	623 928	1 018 686	1 397 825	5 533 639	-64 728	
3 270	6 356	23 290	45 811	76 730	150 461	249 872	1 543 504	x	
7 431	7 017	14 252	16 002	18 312	25 920	20 993	24 182	1 355	2
83 247	96 457	249 311	361 346	504 466	866 604	900 511	1 899 210	-15 358	
1 891	3 790	15 740	31 372	56 293	112 090	142 442	432 271	x	
9 947	8 847	17 895	20 069	21 577	27 181	26 879	39 792	2 042	3
111 493	121 579	313 564	452 793	592 974	910 585	1 159 983	3 655 909	-31 435	
2 541	4 805	19 948	40 950	68 069	124 331	189 534	926 610	x	
3 839	3 390	7 082	8 080	8 713	10 890	10 690	16 112	984	4
42 995	46 578	124 330	182 065	239 583	364 961	459 365	1 515 432	-18 755	
933	1 796	7 955	16 291	26 821	48 480	73 001	383 124	x	
4 323	3 980	8 046	9 624	10 451	12 214	11 940	16 600	1 024	5
48 485	54 590	141 010	217 283	286 604	409 610	515 299	1 507 954	-20 901	
1 089	2 099	9 069	19 711	32 096	54 317	81 132	367 758	x	
2 789	2 609	5 148	5 836	6 354	8 041	8 363	14 033	697	6
31 259	35 882	90 049	131 559	174 832	269 341	361 028	1 374 311	-17 521	
614	1 281	5 457	11 691	19 876	36 370	58 339	356 063	x	
3 372	3 198	6 303	7 424	8 188	10 445	9 582	12 145	647	7
37 806	43 996	110 308	167 626	225 181	349 294	412 834	946 387	-7 102	
810	1 679	6 894	14 975	25 104	45 647	64 204	212 780	x	
1 790	1 688	3 350	4 120	5 242	5 981	5 588	8 315	383	8
20 085	23 174	58 629	93 214	144 359	199 626	240 886	729 602	-6 058	
494	1 011	3 808	8 263	15 528	25 654	37 137	171 910	x	
2 367	2 404	4 869	5 997	6 946	7 750	7 576	11 831	654	9
26 609	33 015	85 464	135 422	190 639	259 285	327 256	1 073 289	-8 825	
619	1 301	5 532	12 321	21 169	34 048	51 310	256 886	x	
6 236	5 673	11 338	12 972	14 397	17 335	16 628	23 960	1 447	10
69 890	77 983	199 019	293 115	396 376	580 182	717 525	2 149 097	-23 641	
1 534	3 044	12 702	26 195	44 993	78 832	116 153	521 428	x	
4 745	4 507	9 439	11 277	12 409	14 275	13 836	18 497	1 191	11
53 204	61 954	165 480	254 618	341 206	477 134	596 667	1 611 667	-25 759	
1 116	2 308	10 092	21 824	35 191	57 213	85 659	369 332	x	
7 818	7 234	14 615	17 469	19 353	24 660	26 321	48 380	2 158	12
87 620	99 442	255 893	395 117	532 006	827 422	1 137 875	4 561 963	-39 941	
1 847	3 973	16 528	35 894	59 971	112 241	183 250	1 149 050	x	
7 131	6 446	12 948	14 798	15 947	22 157	24 643	43 434	1 906	13
79 829	88 606	226 945	333 955	438 704	744 830	1 064 020	4 134 279	-47 884	
1 692	3 420	14 147	29 953	49 241	100 094	170 458	1 050 082	x	
4 496	4 390	8 832	10 876	12 114	14 472	14 890	24 318	1 329	14
50 408	60 388	154 899	245 640	333 070	484 882	642 734	2 102 507	-24 746	
1 171	2 427	10 027	22 034	36 644	62 887	98 078	493 254	x	
6 932	6 370	13 281	15 738	17 984	23 449	22 420	33 869	1 732	15
77 580	87 552	232 304	355 117	495 185	783 990	968 688	2 861 811	-28 135	
1 683	3 517	14 362	30 673	53 136	99 472	146 581	663 845	x	
<b>85 005</b>	<b>78 329</b>	<b>157 089</b>	<b>181 414</b>	<b>200 658</b>	<b>255 128</b>	<b>252 759</b>	<b>389 389</b>	<b>20 784</b>	<b>16</b>
<b>952 578</b>	<b>1 076 397</b>	<b>2 751 181</b>	<b>4 095 469</b>	<b>5 519 115</b>	<b>8 546 432</b>	<b>10 902 496</b>	<b>35 657 057</b>	<b>-380 788</b>	
<b>21 303</b>	<b>42 808</b>	<b>175 553</b>	<b>367 956</b>	<b>620 861</b>	<b>1 142 139</b>	<b>1 747 151</b>	<b>8 897 896</b>	<b>x</b>	
53 883	49 382	97 974	111 256	122 851	156 115	150 649	220 891	12 468	17
603 938	678 456	1 715 661	2 511 021	3 378 942	5 228 174	6 492 512	20 384 830	-214 324	
13 795	27 162	110 395	227 580	386 679	710 230	1 063 124	5 172 334	x	
31 122	28 947	59 115	70 158	77 807	99 013	102 110	168 498	8 316	18
348 641	397 942	1 035 521	1 584 447	2 140 171	3 318 258	4 409 984	15 272 227	-166 465	
7 509	15 645	65 156	140 378	234 183	431 907	684 026	3 725 563	x	

## Noch: 14. Unbeschränkt Lohn- und Einkommensteuerpflichtige 2004

Lfd. Nr.	Verwaltungsbezirk a = Steuerpflichtige <sup>1)</sup> b = Gesamtbetrag der Einkünfte in 1 000 EUR c = festgesetzte Einkommen-/ Jahreslohnsteuer in 1 000 EUR	Gesamt				
		insgesamt	davon Gesamtbetrag			
			0 2 500	2 500 5 000	5 000 7 500	7 500 10 000
19	Kreisfreie Städte					
	Aachen . . . . . a	105 739	16 180	7 233	5 899	4 845
	b	3 266 147	11 644	26 411	36 606	42 225
	c	608 334	127	217	318	516
20	Bonn . . . . . a	140 684	14 420	6 562	6 220	5 928
	b	5 068 105	11 335	24 077	38 860	51 694
	c	992 149	135	230	337	621
21	Köln . . . . . a	460 991	63 872	24 315	23 222	22 089
	b	14 757 630	44 568	89 302	144 530	192 485
	c	2 837 169	540	857	1 349	2 193
22	Leverkusen . . . . . a	78 040	16 808	3 531	3 208	3 308
	b	2 228 858	10 767	12 558	20 046	28 883
	c	392 330	69	110	198	283
23	Kreise					
	Aachen . . . . . a	124 676	18 269	5 781	5 601	5 503
	b	3 688 780	10 609	21 202	34 874	47 835
	c	589 846	117	187	356	577
24	Düren . . . . . a	107 572	13 520	4 690	4 860	4 863
	b	3 355 502	8 162	17 225	30 385	42 371
	c	549 744	89	161	319	440
25	Erftkreis . . . . . a	204 945	28 406	8 878	8 896	8 883
	b	6 688 620	17 058	32 520	55 525	77 556
	c	1 178 149	195	340	550	909
26	Euskirchen . . . . . a	80 342	9 577	3 614	3 806	3 507
	b	2 473 021	6 554	13 236	23 613	30 596
	c	395 755	57	119	194	332
27	Heinsberg . . . . . a	97 252	13 618	4 491	4 602	4 221
	b	2 913 092	9 630	16 448	28 706	36 838
	c	461 885	78	155	265	417
28	Oberbergischer Kreis . . . . . a	119 722	17 943	5 388	5 154	5 090
	b	3 735 005	10 191	19 836	32 003	44 398
	c	628 581	100	194	287	454
29	Rhein.-Berg. Kreis . . . . . a	127 956	17 926	5 066	5 148	5 152
	b	4 730 600	10 101	18 584	31 931	44 987
	c	912 695	99	159	265	462
30	Rhein-Sieg-Kreis . . . . . a	257 384	31 862	10 169	10 631	10 267
	b	8 893 714	19 359	37 555	66 199	89 480
	c	1 589 716	216	403	563	953
31	<b>Reg.-Bez. Köln . . . . . a</b>	<b>1 905 303</b>	<b>262 401</b>	<b>89 718</b>	<b>87 247</b>	<b>83 656</b>
	<b>b</b>	<b>61 799 075</b>	<b>169 978</b>	<b>328 954</b>	<b>543 279</b>	<b>729 348</b>
	<b>c</b>	<b>11 136 354</b>	<b>1 822</b>	<b>3 132</b>	<b>5 001</b>	<b>8 156</b>
	davon					
32	kreisfreie Städte . . . . . a	785 454	111 280	41 641	38 549	36 170
	b	25 320 740	78 314	152 348	240 042	315 287
	c	4 829 982	871	1 414	2 202	3 613
33	Kreise . . . . . a	1 119 849	151 121	48 077	48 698	47 486
	b	36 478 334	91 664	176 606	303 236	414 061
	c	6 306 371	951	1 718	2 799	4 544
34	Kreisfreie Städte					
	Bottrop . . . . . a	46 380	6 798	1 982	2 137	2 074
	b	1 382 205	3 851	7 134	13 355	18 065
	c	225 818	37	64	117	204
35	Gelsenkirchen . . . . . a	100 344	19 635	4 579	4 673	4 535
	b	2 572 940	9 178	16 846	29 103	39 473
	c	399 125	94	174	276	424
36	Münster . . . . . a	124 365	14 727	6 693	5 883	5 559
	b	4 165 992	11 658	24 355	36 653	48 524
	c	779 456	109	216	283	456

Anmerkungen S. 510

## nach dem Gesamtbetrag der Einkünfte und Verwaltungsbezirken

betrag der Einkünfte <sup>2)</sup>								Nachrichtlich: Verlustfälle	Lfd. Nr.
der Einkünfte von ... bis unter ... EUR									
10 000 12 500	12 500 15 000	15 000 20 000	20 000 25 000	25 000 30 000	30 000 37 500	37 500 50 000	50 000 und mehr		
4 265	3 762	7 656	8 252	8 591	10 393	11 323	17 340	1 072	19
47 837	51 669	134 076	186 109	236 427	348 685	488 512	1 655 947	-19 398	
1 064	2 039	8 603	16 914	27 473	48 517	81 750	420 796	x	
5 669	5 095	10 248	11 075	11 771	16 097	17 999	29 600	1 393	20
63 552	69 978	179 479	250 149	323 502	540 653	778 657	2 736 170	-25 171	
1 450	2 686	11 773	23 278	38 467	76 740	135 348	701 084	x	
19 484	17 453	34 089	36 464	37 995	51 500	53 020	77 488	5 193	21
218 135	239 863	595 930	821 899	1 043 906	1 729 559	2 283 798	7 353 657	-112 417	
4 839	9 535	39 563	76 388	125 872	249 977	399 210	1 926 846	x	
2 869	2 436	4 797	5 442	5 696	7 975	9 133	12 837	560	22
32 030	33 449	83 908	122 709	156 525	268 573	392 772	1 066 637	-7 440	
656	1 241	5 253	10 782	17 819	37 212	64 697	254 010	x	
4 453	4 444	9 064	10 714	12 352	14 535	14 341	19 619	1 004	23
49 972	61 007	158 702	242 146	339 838	486 916	619 220	1 616 460	-13 496	
1 197	2 345	9 903	20 969	35 913	60 332	92 189	365 763	x	
3 984	3 724	7 732	9 110	10 559	13 115	13 234	18 181	899	24
44 726	51 243	135 395	205 640	290 433	439 909	570 682	1 519 331	-25 649	
955	1 988	8 308	17 946	30 690	55 049	85 560	348 240	x	
7 507	6 947	13 908	16 405	16 801	22 105	25 481	40 728	1 823	25
83 994	95 416	243 880	369 973	461 859	742 401	1 099 973	3 408 464	-31 763	
1 841	3 776	15 382	32 618	50 616	98 440	174 964	798 519	x	
2 987	2 753	6 095	7 399	7 973	9 934	9 936	12 761	735	26
33 472	37 808	107 207	166 842	219 237	332 921	429 075	1 072 459	-12 729	
672	1 425	6 615	14 093	22 926	41 072	62 955	245 295	x	
3 421	3 294	7 051	9 079	9 754	11 567	11 104	15 050	854	27
38 332	45 341	123 628	205 009	268 001	386 656	478 860	1 275 643	-15 498	
855	1 807	7 752	16 924	26 745	45 255	69 091	292 539	x	
4 078	3 813	8 262	10 277	11 698	14 377	13 898	19 744	1 109	28
45 753	52 469	144 952	232 375	321 638	481 759	599 207	1 750 423	-18 950	
1 061	2 069	9 318	20 168	34 250	60 142	88 872	411 666	x	
4 474	4 050	8 111	9 517	10 186	13 464	15 082	29 780	1 357	29
50 180	55 661	142 050	214 920	279 988	452 201	652 489	2 777 509	-28 614	
1 038	2 017	8 879	18 888	30 779	59 579	102 876	687 655	x	
9 051	8 626	18 023	21 635	22 602	28 986	31 344	54 188	2 421	30
101 375	118 627	316 375	488 383	621 064	973 591	1 357 183	4 704 523	-40 774	
2 108	4 628	20 084	42 997	67 618	126 416	209 318	1 114 413	x	
<b>72 242</b>	<b>66 397</b>	<b>135 036</b>	<b>155 369</b>	<b>165 978</b>	<b>214 048</b>	<b>225 895</b>	<b>347 316</b>	<b>18 420</b>	<b>31</b>
<b>809 358</b>	<b>912 531</b>	<b>2 365 582</b>	<b>3 506 154</b>	<b>4 562 417</b>	<b>7 183 824</b>	<b>9 750 428</b>	<b>30 937 223</b>	<b>-351 899</b>	
<b>17 735</b>	<b>35 556</b>	<b>151 432</b>	<b>311 966</b>	<b>509 168</b>	<b>958 730</b>	<b>1 566 830</b>	<b>7 566 825</b>	<b>x</b>	
32 287	28 746	56 790	61 233	64 053	85 965	91 475	137 265	8 218	32
361 554	394 959	993 393	1 380 866	1 760 360	2 887 470	3 943 739	12 812 411	-164 426	
8 009	15 501	65 192	127 362	209 631	412 446	681 005	3 302 736	x	
39 955	37 651	78 246	94 136	101 925	128 083	134 420	210 051	10 202	33
447 804	517 572	1 372 189	2 125 288	2 802 058	4 296 354	5 806 689	18 124 812	-187 473	
9 727	20 055	86 241	184 603	299 537	546 285	885 825	4 264 090	x	
1 679	1 502	3 376	3 874	4 496	5 565	5 406	7 491	379	34
18 796	20 677	59 324	87 583	123 769	185 744	232 633	611 273	-8 779	
418	815	3 679	7 589	13 390	23 468	35 498	140 539	x	
4 018	3 711	7 500	8 566	9 720	11 560	9 841	12 006	641	35
44 997	51 028	131 591	193 320	267 497	385 692	424 102	980 112	-7 532	
974	1 976	8 231	16 500	28 280	48 955	65 788	227 452	x	
5 218	4 617	9 471	10 605	11 275	13 766	14 265	22 286	1 073	36
58 637	63 477	166 007	239 288	309 813	461 495	616 283	2 129 803	-19 394	
1 276	2 441	11 003	22 471	37 010	65 891	102 653	535 648	x	

## Noch: 14. Unbeschränkt Lohn- und Einkommensteuerpflichtige 2004

Lfd. Nr.	Verwaltungsbezirk a = Steuerpflichtige <sup>1)</sup> b = Gesamtbetrag der Einkünfte in 1 000 EUR c = festgesetzte Einkommen-/ Jahreslohnsteuer in 1 000 EUR	Gesamt				
		insgesamt	davon Gesamtbetrag			
			0 2 500	2 500 5 000	5 000 7 500	7 500 10 000
37	Kreise					
	Borken . . . . . a	146 328	20 312	6 322	6 896	6 125
	b	4 381 287	12 648	23 265	42 755	53 458
	c	678 043	106	248	367	566
38	Coesfeld . . . . . a	89 790	10 109	3 593	3 908	3 789
	b	2 971 853	6 756	13 214	24 217	33 037
	c	489 330	60	92	181	311
39	Recklinghausen . . . . . a	251 942	39 803	11 020	11 252	10 953
	b	7 450 817	21 878	40 113	70 079	95 623
	c	1 220 882	193	376	656	1 055
40	Steinfurt . . . . . a	180 906	25 643	7 965	8 176	7 383
	b	5 368 074	15 661	29 137	50 696	64 422
	c	828 241	143	260	443	670
41	Warendorf . . . . . a	113 767	15 247	4 711	4 872	4 775
	b	3 576 378	8 752	17 290	30 239	41 672
	c	579 419	69	138	211	364
42	<b>Reg.-Bez. Münster . . . . . a</b>	<b>1 053 822</b>	<b>152 274</b>	<b>46 865</b>	<b>47 797</b>	<b>45 193</b>
	<b>b</b>	<b>31 869 547</b>	<b>90 382</b>	<b>171 354</b>	<b>297 096</b>	<b>394 274</b>
	<b>c</b>	<b>5 200 315</b>	<b>810</b>	<b>1 567</b>	<b>2 534</b>	<b>4 050</b>
	davon					
43	kreisfreie Städte . . . . . a	271 089	41 160	13 254	12 693	12 168
	b	8 121 137	24 687	48 335	79 111	106 062
	c	1 404 399	240	454	676	1 084
44	Kreise . . . . . a	782 733	111 114	33 611	35 104	33 025
	b	23 748 409	65 695	123 019	217 986	288 212
	c	3 795 915	571	1 114	1 858	2 966
	Kreisfreie Stadt					
45	Bielefeld . . . . . a	139 222	24 867	6 901	6 350	6 081
	b	4 130 881	13 243	25 045	39 544	53 084
	c	734 101	130	184	348	543
	Kreise					
46	Gütersloh . . . . . a	151 430	21 849	6 662	6 702	6 331
	b	4 930 861	13 624	24 198	41 550	55 179
	c	869 152	145	224	389	548
47	Herford . . . . . a	102 591	12 487	4 155	4 441	4 445
	b	3 556 384	7 537	15 325	27 629	38 739
	c	654 806	76	133	269	456
48	Höxter . . . . . a	59 844	7 184	2 928	3 069	2 821
	b	1 695 950	4 936	10 818	19 063	24 535
	c	248 490	48	79	142	218
49	Lippe . . . . . a	143 136	18 716	6 377	6 756	6 370
	b	4 408 962	12 201	23 241	42 003	55 486
	c	724 154	98	193	324	571
50	Minden-Lübbecke . . . . . a	129 300	16 926	5 988	5 918	5 803
	b	3 957 210	11 976	21 844	36 821	50 555
	c	651 237	99	185	323	531
51	Paderborn . . . . . a	118 108	14 478	5 522	5 693	5 096
	b	3 616 159	9 341	20 247	35 370	44 450
	c	588 601	82	158	329	513
52	<b>Reg.-Bez. Detmold . . . . . a</b>	<b>843 631</b>	<b>116 507</b>	<b>38 533</b>	<b>38 929</b>	<b>36 947</b>
	<b>b</b>	<b>26 296 405</b>	<b>72 858</b>	<b>140 718</b>	<b>241 980</b>	<b>322 028</b>
	<b>c</b>	<b>4 470 543</b>	<b>678</b>	<b>1 156</b>	<b>2 124</b>	<b>3 379</b>
	davon					
53	kreisfreie Stadt . . . . . a	139 222	24 867	6 901	6 350	6 081
	b	4 130 881	13 243	25 045	39 544	53 084
	c	734 101	130	184	348	543
54	Kreise . . . . . a	704 409	91 640	31 632	32 579	30 866
	b	22 165 526	59 615	115 673	202 436	268 944
	c	3 736 440	548	972	1 776	2 837

Anmerkungen S. 510

## nach dem Gesamtbetrag der Einkünfte und Verwaltungsbezirken

betrag der Einkünfte <sup>2)</sup>								Nachrichtlich: Verlustfälle	Lfd. Nr.
der Einkünfte von ... bis unter ... EUR									
10 000 12 500	12 500 15 000	15 000 20 000	20 000 25 000	25 000 30 000	30 000 37 500	37 500 50 000	50 000 und mehr		
4 980	4 843	10 544	13 020	15 507	19 515	17 452	20 812	1 402	37
55 788	66 686	184 910	294 288	426 968	652 781	751 671	1 816 070	-29 212	
1 323	2 708	12 104	25 877	43 070	76 529	105 882	409 262	x	
3 047	3 062	6 719	8 286	8 984	10 853	10 964	16 476	817	38
34 119	42 163	118 140	187 302	247 166	363 172	474 538	1 428 028	-16 380	
703	1 542	7 675	16 411	25 910	43 955	68 323	324 168	x	
9 296	8 615	17 897	21 118	23 230	29 202	28 883	40 673	1 887	39
104 000	118 436	313 651	477 060	639 482	976 974	1 245 571	3 347 948	-31 249	
2 338	4 619	19 552	40 919	66 963	123 761	189 845	770 607	x	
6 281	6 189	13 786	17 191	18 763	21 883	20 909	26 737	1 363	40
70 507	85 151	242 471	387 972	516 328	730 573	902 966	2 272 190	-34 748	
1 607	3 364	15 401	33 144	52 077	85 975	127 965	507 193	x	
3 888	3 752	8 282	9 930	11 731	14 487	13 593	18 499	1 007	41
43 591	51 540	145 539	224 398	322 781	484 645	587 495	1 618 438	-20 902	
929	1 930	9 019	19 308	33 599	59 515	85 306	369 030	x	
<b>38 407</b>	<b>36 291</b>	<b>77 575</b>	<b>92 590</b>	<b>103 706</b>	<b>126 831</b>	<b>121 313</b>	<b>164 980</b>	<b>8 569</b>	<b>42</b>
<b>430 435</b>	<b>499 159</b>	<b>1 361 632</b>	<b>2 091 211</b>	<b>2 853 804</b>	<b>4 241 076</b>	<b>5 235 260</b>	<b>14 203 863</b>	<b>-168 194</b>	
<b>9 569</b>	<b>19 395</b>	<b>86 664</b>	<b>182 217</b>	<b>300 299</b>	<b>528 050</b>	<b>781 260</b>	<b>3 283 899</b>	<b>x</b>	
10 915	9 830	20 347	23 045	25 491	30 891	29 512	41 783	2 093	43
122 430	135 182	356 922	520 191	701 079	1 032 931	1 273 018	3 721 188	-35 705	
2 668	5 232	22 913	46 560	78 680	138 314	203 939	903 639	x	
27 492	26 461	57 228	69 545	78 215	95 940	91 801	123 197	6 476	44
308 005	363 976	1 004 711	1 571 020	2 152 725	3 208 145	3 962 241	10 482 674	-132 491	
6 900	14 163	63 751	135 659	221 619	389 735	577 321	2 380 260	x	
5 315	4 828	10 010	11 824	12 776	15 661	14 798	19 811	1 308	45
59 611	66 311	175 496	267 025	350 876	524 288	638 314	1 918 044	-29 779	
1 320	2 486	11 558	24 402	40 260	71 912	102 708	478 249	x	
5 158	4 879	10 557	12 822	15 043	19 075	17 484	24 868	1 418	46
57 925	67 076	185 448	289 821	414 192	638 093	753 982	2 389 772	-35 354	
1 222	2 651	11 941	25 889	45 131	81 458	113 743	585 811	x	
3 732	3 653	7 946	9 530	10 741	12 231	12 209	17 021	955	47
41 934	50 236	139 336	215 345	295 318	409 285	527 086	1 788 612	-20 601	
956	2 017	8 869	18 930	31 942	52 658	78 501	460 000	x	
2 321	2 308	5 078	6 094	6 784	7 138	6 643	7 476	520	48
25 996	31 772	89 263	137 682	186 547	238 329	286 716	640 292	-6 910	
527	1 195	5 297	11 119	17 891	27 873	40 417	143 684	x	
5 499	5 088	11 103	13 335	15 027	16 666	16 146	22 053	1 504	49
61 699	69 853	194 834	301 551	412 996	557 178	697 328	1 980 591	-22 908	
1 304	2 635	12 002	25 506	43 547	69 923	103 619	464 433	x	
4 909	4 782	10 177	12 590	13 620	14 659	14 515	19 413	1 247	50
55 189	65 765	178 782	284 672	373 981	490 381	627 474	1 759 770	-22 842	
1 286	2 560	11 516	24 867	39 379	61 543	92 675	416 274	x	
4 283	4 255	9 166	11 093	12 324	14 123	13 540	18 535	1 190	51
48 057	58 543	160 910	250 359	338 863	472 962	584 573	1 592 483	-21 028	
1 095	2 266	10 106	21 224	34 794	58 399	87 775	371 859	x	
<b>31 217</b>	<b>29 793</b>	<b>64 037</b>	<b>77 288</b>	<b>86 315</b>	<b>99 553</b>	<b>95 335</b>	<b>129 177</b>	<b>8 142</b>	<b>52</b>
<b>350 412</b>	<b>409 556</b>	<b>1 124 071</b>	<b>1 746 456</b>	<b>2 372 773</b>	<b>3 330 516</b>	<b>4 115 473</b>	<b>12 069 563</b>	<b>-159 423</b>	
<b>7 708</b>	<b>15 810</b>	<b>71 289</b>	<b>151 938</b>	<b>252 945</b>	<b>423 766</b>	<b>619 440</b>	<b>2 920 311</b>	<b>x</b>	
5 315	4 828	10 010	11 824	12 776	15 661	14 798	19 811	1 308	53
59 611	66 311	175 496	267 025	350 876	524 288	638 314	1 918 044	-29 779	
1 320	2 486	11 558	24 402	40 260	71 912	102 708	478 249	x	
25 902	24 965	54 027	65 464	73 539	83 892	80 537	109 366	6 834	54
290 800	343 245	948 573	1 479 430	2 021 897	2 806 228	3 477 159	10 151 520	-129 643	
6 390	13 324	59 731	127 535	212 684	351 854	516 730	2 442 061	x	

## Noch: 14. Unbeschränkt Lohn- und Einkommensteuerpflichtige 2004

Lfd. Nr.	Verwaltungsbezirk a = Steuerpflichtige <sup>1)</sup> b = Gesamtbetrag der Einkünfte in 1 000 EUR c = festgesetzte Einkommen-/ Jahreslohnsteuer in 1 000 EUR	Gesamt				
		insgesamt	davon Gesamtbetrag			
			0 2 500	2 500 5 000	5 000 7 500	7 500 10 000
55	Kreisfreie Städte					
	Bochum . . . . . a	167 649	32 214	8 009	7 691	7 576
	b	4 742 970	17 676	29 208	47 944	65 850
	c	823 425	214	314	450	747
56	Dortmund . . . . . a	245 767	46 923	12 186	11 984	11 174
	b	6 695 449	24 756	44 532	74 613	97 061
	c	1 128 463	249	428	690	1 005
57	Hagen . . . . . a	84 470	15 876	3 852	3 791	3 772
	b	2 339 533	7 317	14 111	23 625	32 842
	c	384 253	93	148	228	386
58	Hamm . . . . . a	68 935	10 068	3 194	3 343	3 295
	b	1 883 277	5 510	11 702	20 697	28 604
	c	280 925	63	97	155	271
59	Herne . . . . . a	63 331	10 689	2 849	2 970	2 975
	b	1 678 921	5 471	10 302	18 533	25 900
	c	257 414	55	88	187	288
60	Kreise					
	Ennepe-Ruhr-Kreis . . . . . a	152 753	28 439	6 042	6 264	6 302
	b	4 851 472	13 118	22 146	38 986	54 842
	c	879 965	124	205	315	536
61	Hochsauerlandkreis . . . . . a	114 878	16 545	4 772	4 892	4 700
	b	3 479 157	9 403	17 474	30 371	41 023
	c	552 752	80	133	228	430
62	Märkischer Kreis . . . . . a	185 848	30 143	7 392	7 229	7 383
	b	6 027 471	14 789	26 996	44 943	64 449
	c	1 054 746	158	248	450	707
63	Olpe . . . . . a	60 376	8 417	2 313	2 330	2 700
	b	2 079 605	4 516	8 400	14 486	23 426
	c	371 515	39	71	130	237
64	Siegen-Wittgenstein . . . . . a	121 923	19 673	5 118	5 075	4 978
	b	3 748 504	10 849	18 699	31 601	43 318
	c	624 785	100	207	330	482
65	Soest . . . . . a	127 629	19 717	5 451	5 395	5 229
	b	3 811 982	11 095	19 901	33 496	45 597
	c	613 545	86	162	278	441
66	Unna . . . . . a	166 321	26 568	7 395	7 351	7 184
	b	4 898 047	14 402	26 985	45 604	62 645
	c	791 805	147	250	352	674
67	Reg.-Bez. Arnsberg . . . . . a	<b>1 559 880</b>	<b>265 272</b>	<b>68 573</b>	<b>68 315</b>	<b>67 268</b>
	b	<b>46 236 387</b>	<b>138 901</b>	<b>250 455</b>	<b>424 901</b>	<b>585 559</b>
	c	<b>7 763 592</b>	<b>1 409</b>	<b>2 350</b>	<b>3 792</b>	<b>6 202</b>
	davon					
68	kreisfreie Städte . . . . . a	630 152	115 770	30 090	29 779	28 792
	b	17 340 150	60 730	109 855	185 412	250 257
	c	2 874 480	674	1 075	1 710	2 697
69	Kreise . . . . . a	929 728	149 502	38 483	38 536	38 476
	b	28 896 238	78 172	140 601	239 487	335 300
	c	4 889 113	734	1 276	2 083	3 507
70	Nordrhein-Westfalen . . . . . a	<b>7 623 070</b>	<b>1 156 593</b>	<b>342 604</b>	<b>344 864</b>	<b>332 097</b>
	b	<b>237 767 242</b>	<b>672 730</b>	<b>1 254 765</b>	<b>2 146 098</b>	<b>2 893 576</b>
	c	<b>41 607 570</b>	<b>6 730</b>	<b>11 784</b>	<b>19 411</b>	<b>31 337</b>
	davon					
71	kreisfreie Städte . . . . . a	3 211 177	526 783	154 317	151 330	145 374
	b	97 200 899	302 361	564 942	942 628	1 265 883
	c	17 567 998	3 199	5 479	8 864	14 111
72	Kreise . . . . . a	4 411 893	629 810	188 287	193 534	186 723
	b	140 566 344	370 367	689 824	1 203 466	1 627 690
	c	24 039 570	3 529	6 307	10 549	17 229

Anmerkungen S. 510



## nach dem Gesamtbetrag der Einkünfte und Verwaltungsbezirken

betrag der Einkünfte <sup>2)</sup>								Nachrichtlich: Verlustfälle	Lfd. Nr.
der Einkünfte von ... bis unter ... EUR									
10 000 12 500	12 500 15 000	15 000 20 000	20 000 25 000	25 000 30 000	30 000 37 500	37 500 50 000	50 000 und mehr		
6 420	5 722	11 321	12 660	14 003	18 529	18 290	25 214	1 181	55
71 826	78 623	197 985	285 763	385 145	622 261	787 025	2 153 662	-16 755	
1 676	3 150	12 840	25 922	44 218	85 456	127 204	521 233	x	
9 676	8 730	17 969	20 094	21 663	26 479	25 364	33 525	2 013	56
108 456	120 028	315 103	452 925	595 360	886 930	1 091 385	2 884 299	-40 890	
2 493	4 583	19 940	39 812	66 574	120 056	175 944	696 689	x	
3 165	2 927	6 118	6 975	7 801	10 305	8 839	11 049	568	57
35 469	40 236	107 133	157 471	214 713	345 060	380 684	980 873	-14 147	
815	1 566	6 741	13 902	23 532	44 100	57 962	234 781	x	
2 719	2 664	5 647	6 597	7 117	8 257	7 248	8 786	483	58
30 500	36 681	99 129	148 982	195 424	275 591	312 354	718 103	-6 508	
629	1 339	5 799	11 690	19 624	33 668	45 688	161 904	x	
2 619	2 423	4 969	5 503	6 180	7 473	6 703	7 978	424	59
29 418	33 305	86 936	124 246	170 138	249 963	288 118	636 590	-9 426	
703	1 310	5 281	10 520	18 151	32 088	44 495	144 248	x	
5 181	4 677	9 912	11 605	13 284	16 812	17 072	27 163	1 258	60
58 045	64 306	173 543	262 077	365 779	563 084	736 815	2 498 731	-22 741	
1 229	2 489	10 737	23 577	40 939	74 554	114 581	610 680	x	
3 878	3 848	8 264	10 493	12 708	15 413	12 889	16 476	1 016	61
43 482	52 877	144 934	237 199	350 132	515 233	555 070	1 481 961	-26 292	
957	2 024	9 208	20 356	36 602	62 085	79 320	341 329	x	
6 046	5 482	12 191	15 478	18 529	22 564	22 078	31 333	1 511	62
67 759	75 387	214 110	350 442	509 939	755 805	952 619	2 950 232	-52 669	
1 621	2 993	13 996	30 830	55 159	95 957	143 109	709 516	x	
1 799	1 757	3 894	4 849	6 718	8 496	7 369	9 734	394	63
20 170	24 146	68 447	109 702	185 240	284 090	317 890	1 019 091	-11 529	
480	1 100	4 568	9 961	20 458	35 194	46 540	252 736	x	
4 052	3 751	7 962	9 657	11 901	16 044	14 672	19 040	885	64
45 384	51 531	139 688	218 371	327 929	536 685	631 860	1 692 590	-15 394	
1 182	2 193	9 215	19 601	35 543	67 634	93 820	394 479	x	
4 463	4 190	9 303	11 289	12 694	15 743	14 115	20 040	1 133	65
49 919	57 636	163 073	254 985	349 544	526 847	607 906	1 691 984	-27 293	
1 062	2 216	10 309	21 889	36 556	66 430	89 060	385 055	x	
5 883	5 756	12 193	14 338	16 184	19 184	18 230	26 055	1 292	66
65 879	79 239	213 545	323 740	444 941	641 263	787 694	2 192 112	-20 111	
1 443	3 073	13 129	27 434	46 486	79 694	117 851	501 273	x	
<b>55 901</b>	<b>51 927</b>	<b>109 743</b>	<b>129 538</b>	<b>148 782</b>	<b>185 299</b>	<b>172 869</b>	<b>236 393</b>	<b>12 158</b>	<b>67</b>
<b>626 306</b>	<b>713 995</b>	<b>1 923 626</b>	<b>2 925 902</b>	<b>4 094 283</b>	<b>6 202 811</b>	<b>7 449 420</b>	<b>20 900 227</b>	<b>-263 756</b>	
<b>14 291</b>	<b>28 038</b>	<b>121 762</b>	<b>255 494</b>	<b>443 841</b>	<b>796 916</b>	<b>1 135 575</b>	<b>4 953 922</b>	<b>x</b>	
24 599	22 466	46 024	51 829	56 764	71 043	66 444	86 552	4 669	68
275 669	308 873	806 286	1 169 387	1 560 780	2 379 805	2 859 566	7 373 527	-87 726	
6 316	11 948	50 601	101 846	172 099	315 368	451 293	1 758 855	x	
31 302	29 461	63 719	77 709	92 018	114 256	106 425	149 841	7 489	69
350 638	405 122	1 117 340	1 756 516	2 533 504	3 823 007	4 589 854	13 526 701	-176 029	
7 974	16 088	71 162	153 648	271 743	481 548	684 281	3 195 068	x	
<b>282 772</b>	<b>262 737</b>	<b>543 480</b>	<b>636 199</b>	<b>705 439</b>	<b>880 859</b>	<b>868 171</b>	<b>1 267 255</b>	<b>68 073</b>	<b>70</b>
<b>3 169 089</b>	<b>3 611 639</b>	<b>9 526 092</b>	<b>14 365 192</b>	<b>19 402 392</b>	<b>29 504 660</b>	<b>37 453 077</b>	<b>113 767 933</b>	<b>-1 324 061</b>	
<b>70 605</b>	<b>141 608</b>	<b>606 700</b>	<b>1 269 572</b>	<b>2 127 114</b>	<b>3 849 601</b>	<b>5 850 257</b>	<b>27 622 853</b>	<b>x</b>	
126 999	115 252	231 145	259 187	281 935	359 675	352 878	506 302	28 756	71
1 423 202	1 583 781	4 047 758	5 848 490	7 752 037	12 052 668	15 207 149	46 210 000	-531 960	
32 108	62 329	260 659	527 750	887 349	1 648 270	2 502 069	11 615 813	x	
155 773	147 485	312 335	377 012	423 504	521 184	515 293	760 953	39 317	72
1 745 888	2 027 857	5 478 334	8 516 701	11 650 355	17 451 992	22 245 927	67 557 934	-792 101	
38 500	79 275	346 041	741 823	1 239 766	2 201 329	3 348 183	16 007 042	x	

**15. Mit Einkommen veranlagte unbeschränkt Steuerpflichtige\*), deren Gesamtbetrag der Einkünfte, zu versteuerndes Einkommen und festgesetzte Körperschaftsteuer 2004 nach Rechtsformen und nach der Höhe des Gesamtbetrags der Einkünfte**

Merkmal	Steuerpflichtige	Gesamtbetrag der Einkünfte	Zu versteuerndes Einkommen				Festgesetzte Körperschaftsteuer		
			positiv		negativ		positiv	negativ	
	Anzahl	1 000 EUR	Steuerfälle	1 000 EUR	Steuerfälle	1 000 EUR	1 000 EUR		
<b>Verlustfälle</b>									
Gesamtbetrag der Einkünfte von ... bis unter ... EUR									
weniger als -1 Mill. ...	1 151	-14 844 959	-	-	1 151	-14 844 959	3 778	-	
-1 Mill. - -100 000 .	5 929	-1 679 771	-	-	5 929	-1 679 771	453	-89	
-100 000 - -50 000 .	5 025	- 355 024	-	-	5 025	-355 024	.	-519	
-50 000 - -25 000 .	7 510	- 267 053	-	-	7 510	-267 053	7	-26	
-25 000 - -12 500 .	8 799	- 158 810	-	-	8 799	-158 810	3	-142	
-12 500 - -6 000 .	8 647	- 77 349	-	-	8 647	-77 349	.	-145	
-6 500 - 0 . . . . .	23 548	- 47 235	-	-	23 548	-47 235	12	-425	
<b>Zusammen . . . . .</b>	<b>60 609</b>	<b>-17 430 202</b>	<b>-</b>	<b>-</b>	<b>60 609</b>	<b>-17 430 202</b>	<b>4 403</b>	<b>-1 346</b>	
darunter Nichtsteuerbelastete . . . . .	60 526	-16 814 451	-	-	60 526	-16 814 451	-	-1 346	
<b>Gewinnfälle</b>									
Gesamtbetrag der Einkünfte von ... bis unter ... EUR									
0 . . . . .	8 442	-	-	-	-	-	27	-526	
1 - 6 000 . . . . .	47 177	110 991	32 738	75 297	.	.	18 797	-237	
6 000 - 12 500 . . . . .	14 524	130 016	9 000	72 886	-	-	18 218	-124	
12 500 - 25 000 . . . . .	14 063	253 521	9 044	148 352	-	-	37 025	.	
25 000 - 50 000 . . . . .	12 681	449 603	8 936	290 623	-	-	72 581	-486	
50 000 - 100 000 . . . . .	9 524	669 414	7 263	475 728	-	-	118 794	-218	
100 000 - 250 000 . . . . .	8 081	1267 880	6 593	985 251	-	-	246 062	.	
250 000 - 500 000 . . . . .	3 445	1203 188	2 885	961 072	-	-	240 565	.	
500 000 - 1 Mill. . . . .	2 152	1515 811	1 797	1203 903	-	-	299 729	.	
1 Mill. - 2,5 Mill. . . . .	1 536	2367 488	1 532	2037 228	-	-	507 594	-	
2,5 Mill. - 5 Mill. . . . .	596	2077 229	596	1827 514	-	-	452 985	-	
5 Mill. und mehr . . . . .	615	16299 490	615	13117 153	-	-	3 121 571	.	
<b>Zusammen . . . . .</b>	<b>122 836</b>	<b>26 344 633</b>	<b>80 999</b>	<b>21 195 008</b>	<b>.</b>	<b>.</b>	<b>5 133 948</b>	<b>-2 977</b>	
darunter Nichtsteuerbelastete . . . . .	41 988	1608 256	184	461 600	.	.	-	-2 977	

1) ohne steuerbefreite Körperschaften und ohne Organgesellschaften

**Noch: 15. Mit Einkommen veranlagte unbeschränkt Steuerpflichtige\*), deren Gesamtbetrag der Einkünfte, zu versteuerndes Einkommen und festgesetzte Körperschaftsteuer 2004 nach Rechtsformen und nach der Höhe des Gesamtbetrags der Einkünfte**

Merkmal	Steuerpflichtige	Gesamtbetrag der Einkünfte	Zu versteuerndes Einkommen				Festgesetzte Körperschaftsteuer	
			positiv		negativ		positiv	negativ
	Anzahl	1 000 EUR	Steuerfälle	1 000 EUR	Steuerfälle	1 000 EUR	1 000 EUR	
<b>Insgesamt</b> . . . . .	<b>183 445</b>	<b>8 914 431</b>	<b>80 999</b>	<b>21 195 008</b>	<b>60 610</b>	<b>-17 430 202</b>	<b>5 138 351</b>	<b>-4 323</b>
davon								
Kapitalgesellschaften . . . . .	177 106	6 915 308	79 152	18 595 558	58 224	-16 687 360	4 500 806	-4 295
davon								
Aktiengesellschaften, Kommanditgesellschaften a. Ä. . . . .	2 166	466 966	721	4 558 475	934	-6 140 218	1 112 849	.
Gesellschaften mit beschränkter Haftung . . . . .	174 940	6 448 341	78 431	14 037 082	57 290	-10 547 143	3 387 958	-4 224
Erwerbs- und Wirtschaftsgenossenschaften . . . . .	597	807 541	392	796 042	125	-52 421	193 263	.
Betriebe gewerblicher Art von juristischen Personen des öffentlichen Rechts . . . . .	1 186	812 105	315	1 243 801	611	-470 322	307 405	-
darunter öffentliche Versorgungs- und Verkehrsbetriebe . . . . .	138	34 210	54	48 444	55	-15 733	12 111	-
übrige Körperschaftsteuerpflichtige . . . . .	4 556	379 478	1 140	559 608	1 650	-220 098	136 876	-

Anmerkungen S. 518

**16. Istaufkommen an Kirchensteuer 2009**

Landeskirche (Erz-) Diözese	Kirchensteuer <sup>1)</sup>			Kirchgeld	Kirchensteuer und Kirchgeld zusammen
	vom Einkommen und Arbeitslohn		sonstige		
	1 000 EUR	EUR je Einwohner <sup>2)</sup>	1 000 EUR		
Evangelische Landeskirchen <sup>3)</sup> . . . . .	905 380	x	108	-	905 488
Rheinland <sup>4)</sup> . . . . .	485 933	216	108	-	486 041
Westfalen . . . . .	394 953	153	-	-	394 953
Lippe . . . . .	24 494	129	-	-	24 494
(Erz-)Bistümer der römisch-katholischen Kirche <sup>5)</sup> . . . . .	1 567 222	202	-	-	1 567 222
Aachen . . . . .	213 334	181	-	-	213 334
Essen . . . . .	157 307	171	-	-	157 307
Köln <sup>4)</sup> . . . . .	546 268	249	-	-	546 268
Münster <sup>4)</sup> . . . . .	331 101	186	-	-	331 101
Paderborn <sup>4)</sup> . . . . .	319 212	188	-	-	319 212
<b>Insgesamt</b> . . . . .	<b>2 472 602</b>	<b>x</b>	<b>108</b>	<b>-</b>	<b>2 472 710</b>

1) abzüglich der Erhebungskosten der Finanzämter und des gegenseitigen Verrechnungsverkehrs – 2) je Einwohner entsprechender Konfession – 3) Quelle: Evangelische Kirche im Rheinland – 4) nur für Nordrhein-Westfalen – 5) Quelle: Katholisches Bischöfliches Generalvikariat Münster

### 17. Gewerbesteuerpflichtige\*), Steuermessbeträge und Zerlegungsanteile 2004 nach Verwaltungsbezirken

Verwaltungsbezirk	Festsetzungen ohne Zerlegungsanteile <sup>1)</sup>		Zerlegungsanteile		Festsetzungen und Zerlegungsanteile	
	steuerpflichtige Gewerbebetriebe	Steuermessbetrag	Betriebsstätten	Steuermessbetrag	Gewerbebetriebe, Betriebsstätten	Steuermessbetrag
	Anzahl	EUR	Anzahl	EUR	Anzahl	EUR
<b>Kreisfreie Städte</b>						
Düsseldorf . . . . .	9 742	61 069 157	2 237	91 590 275	11 979	152 659 432
Duisburg . . . . .	4 263	12 376 987	962	22 266 908	5 225	34 643 895
Essen . . . . .	6 264	46 416 022	1 250	27 630 943	7 514	74 046 965
Krefeld . . . . .	2 785	10 356 556	622	6 587 622	3 407	16 944 178
Mönchengladbach . . . . .	3 469	12 703 938	618	15 467 131	4 087	28 171 069
Mülheim an der Ruhr . . . . .	2 016	8 843 927	481	9 138 902	2 497	17 982 829
Oberhausen . . . . .	2 137	6 183 644	495	5 418 429	2 632	11 602 073
Remscheid . . . . .	1 752	6 623 875	318	4 487 542	2 070	11 111 417
Solingen . . . . .	2 647	11 037 433	355	5 063 799	3 002	16 101 232
Wuppertal . . . . .	4 267	19 357 264	767	14 354 173	5 034	33 711 437
<b>Kreise</b>						
Kleve . . . . .	4 275	17 700 514	1 045	7 132 424	5 320	24 832 938
Mettmann . . . . .	7 399	35 101 887	1 887	36 062 210	9 286	71 164 097
Rhein-Kreis Neuss . . . . .	5 829	20 773 926	1 436	24 486 259	7 265	45 260 185
Viersen . . . . .	4 608	14 650 948	944	8 076 412	5 552	22 727 360
Wesel . . . . .	5 283	14 079 266	1 462	14 684 338	6 745	28 763 604
<b>Reg.-Bez. Düsseldorf . . . . .</b>	<b>66 736</b>	<b>297 275 344</b>	<b>14 879</b>	<b>292 447 367</b>	<b>81 615</b>	<b>589 722 711</b>
davon						
kreisfreie Städte . . . . .	39 342	194 968 803	8 105	202 005 724	47 447	396 974 527
Kreise . . . . .	27 394	102 306 541	6 774	90 441 643	34 168	192 748 184
<b>Kreisfreie Städte</b>						
Aachen . . . . .	3 107	12 222 350	567	13 385 226	3 674	25 607 576
Bonn . . . . .	3 674	16 342 588	768	45 564 908	4 442	61 907 496
Köln . . . . .	13 272	72 582 185	2 360	72 311 419	15 632	144 893 604
Leverkusen . . . . .	1 497	6 940 052	365	2 346 247	1 862	9 286 299
<b>Kreise</b>						
Aachen . . . . .	3 523	11 346 408	740	8 187 356	4 263	19 533 764
Düren . . . . .	2 982	8 792 613	743	5 070 665	3 725	13 863 278
Rhein-Erft-Kreis . . . . .	5 423	14 120 898	1 437	16 406 735	6 860	30 527 633
Euskirchen . . . . .	2 314	7 059 219	562	3 660 374	2 876	10 719 593
Heinsberg . . . . .	3 191	12 164 055	711	5 058 577	3 902	17 222 632
Oberbergischer Kreis . . . . .	3 636	12 543 318	884	14 372 026	4 520	26 915 344
Rhein.-Bergischer Kreis . . . . .	4 018	11 076 127	794	5 772 418	4 812	16 848 545
Rhein-Sieg-Kreis . . . . .	7 105	20 819 410	1 528	10 905 541	8 633	31 724 951
<b>Reg.-Bez. Köln . . . . .</b>	<b>53 742</b>	<b>206 009 223</b>	<b>11 459</b>	<b>203 041 492</b>	<b>65 201</b>	<b>409 050 715</b>
davon						
kreisfreie Städte . . . . .	21 550	108 087 175	4 060	133 607 800	25 610	241 694 975
Kreise . . . . .	32 192	97 922 048	7 399	69 433 692	39 591	167 355 740
<b>Kreisfreie Städte</b>						
Bottrop . . . . .	1 156	2 855 469	252	2 069 754	1 408	4 925 223
Gelsenkirchen . . . . .	2 171	7 279 509	479	7 513 903	2 650	14 793 412
Münster . . . . .	3 453	32 508 795	790	19 385 149	4 243	51 893 944

\*) mit positivem Steuermessbetrag – 1) ohne zu zerlegende Gewerbebetriebe

**Noch: 17. Gewerbesteuerpflichtige\*), Steuermessbeträge und Zerlegungsanteile 2004  
nach Verwaltungsbezirken**

Verwaltungsbezirk	Festsetzungen ohne Zerlegungsanteile <sup>1)</sup>		Zerlegungsanteile		Festsetzungen und Zerlegungsanteile	
	steuer- pflichtige Gewerbe- betriebe	Steuer- mess- betrag	Betriebs- stätten	Steuer- mess- betrag	Gewerbe- betriebe, Betriebs- stätten	Steuer- mess- betrag
	Anzahl	EUR	Anzahl	EUR	Anzahl	EUR
<b>Kreise</b>						
Borken . . . . .	5 619	18 305 808	1 179	12 655 320	6 798	30 961 128
Coesfeld . . . . .	2 918	8 176 835	660	4 088 184	3 578	12 265 019
Recklinghausen . . . . .	6 060	15 746 233	1 560	12 304 438	7 620	28 050 671
Steinfurt . . . . .	5 365	18 734 462	1 587	14 491 621	6 952	33 226 083
Warendorf . . . . .	3 535	14 100 213	927	6 482 033	4 462	20 582 246
<b>Reg.-Bez. Münster . . . . .</b>	<b>30 277</b>	<b>117 707 324</b>	<b>7 434</b>	<b>78 990 402</b>	<b>37 711</b>	<b>196 697 726</b>
davon						
kreisfreie Städte . . . . .	6 780	42 643 773	1 521	28 968 806	8 301	71 612 579
Kreise . . . . .	23 497	75 063 551	5 913	50 021 596	29 410	125 085 147
<b>Kreisfreie Stadt</b>						
Bielefeld . . . . .	4 030	16 367 863	798	12 652 925	4 828	29 020 788
<b>Kreise</b>						
Gütersloh . . . . .	5 461	23 678 718	1 167	21 834 781	6 628	45 513 499
Herford . . . . .	3 761	19 183 480	854	10 583 489	4 615	29 766 969
Höxter . . . . .	1 669	5 949 971	457	2 887 076	2 126	8 837 047
Lippe . . . . .	4 490	16 264 843	1 111	11 236 600	5 601	27 501 443
Minden-Lübbecke . . . . .	3 979	19 420 328	1 213	9 519 797	5 192	28 940 125
Paderborn . . . . .	3 728	14 606 262	827	8 552 553	4 555	23 158 815
<b>Reg.-Bez. Detmold . . . . .</b>	<b>27 118</b>	<b>115 471 465</b>	<b>6 427</b>	<b>77 267 221</b>	<b>33 545</b>	<b>192 738 686</b>
davon						
kreisfreie Stadt . . . . .	4 030	16 367 863	798	12 652 925	4 828	29 020 788
Kreise . . . . .	23 088	99 103 602	5 629	64 614 296	28 717	163 717 898
<b>Kreisfreie Städte</b>						
Bochum . . . . .	3 528	12 897 488	820	11 591 951	4 348	24 489 439
Dortmund . . . . .	5 792	18 226 892	1 163	25 193 412	6 955	43 420 304
Hagen . . . . .	2 186	11 973 385	452	4 067 730	2 638	16 041 115
Hamm . . . . .	1 645	5 276 211	410	4 065 603	2 055	9 341 814
Herne . . . . .	1 248	3 962 544	319	2 733 322	1 567	6 695 866
<b>Kreise</b>						
Ennepe-Ruhr-Kreis . . . . .	4 463	19 385 186	959	11 438 924	5 422	30 824 110
Hochsauerlandkreis . . . . .	4 052	16 311 351	850	8 135 627	4 902	24 446 978
Märkischer Kreis . . . . .	6 085	32 994 468	1 442	13 580 585	7 527	46 575 053
Olpe . . . . .	2 184	10 121 643	427	8 958 922	2 611	19 080 565
Siegen-Wittgenstein . . . . .	3 718	18 184 923	987	9 637 263	4 705	27 822 186
Soest . . . . .	3 803	12 649 891	990	8 205 620	4 793	20 855 511
Unna . . . . .	4 286	11 294 944	1 145	13 362 848	5 431	24 657 792
<b>Reg.-Bez. Arnsberg . . . . .</b>	<b>42 990</b>	<b>173 278 926</b>	<b>9 964</b>	<b>120 971 807</b>	<b>52 954</b>	<b>294 250 733</b>
davon						
kreisfreie Städte . . . . .	14 399	52 336 520	3 164	47 652 018	17 563	99 988 538
Kreise . . . . .	28 591	120 942 406	6 800	73 319 789	35 391	194 262 195
<b>Nordrhein-Westfalen . . . . .</b>	<b>220 863</b>	<b>909 742 282</b>	<b>50 163</b>	<b>772 718 291</b>	<b>271 026</b>	<b>1 682 460 573</b>
davon						
kreisfreie Städte . . . . .	86 101	414 404 134	17 648	424 887 273	103 749	839 291 407
Kreise . . . . .	134 762	495 338 148	32 515	347 831 016	167 277	843 169 164

Anmerkungen S. 520

### 18. Gewerbesteuerpflichtige\*), Besteuerungsgrundlagen und Gewerbeertrag 2004 nach Gewerbeertragsgrößenklassen

Größenklassen des abgerundeten Gewerbeertrages von ... bis unter ... EUR	Steuer- pflichtige	Gewinn		Verlust		Gewerbe- ertrag
	Anzahl	Fälle	1 000 EUR	Fälle	1 000 EUR	1 000 EUR
Mit positivem einheitlichen Steuermessbetrag . . . . .	235 694	233 573	40 188 097	2 121	-4 048 813	44 700 697
1 – 4 000 . . . . .	10 783	10 133	64 601	650	-9 148	17 181
4 000 – 12 100 . . . . .	11 208	10 883	135 032	325	-4 151	84 417
12 100 – 24 100 . . . . .	8 678	8 527	195 381	151	-5 358	151 117
24 100 – 48 100 . . . . .	101 020	100 774	3 548 754	246	-13 303	3 478 105
48 100 – 72 100 . . . . .	41 903	41 807	2 487 750	96	-16 181	2 443 184
72 100 – 125 000 . . . . .	30 800	30 678	2 953 662	122	-24 062	2 849 283
125 000 – 250 000 . . . . .	16 390	16 268	3 069 417	122	-65 301	2 807 601
250 000 – 500 000 . . . . .	6 893	6 816	2 550 382	77	-27 840	2 375 879
500 000 – 2,5 Mill. . . . .	6 122	5 949	6 636 721	173	-328 835	6 312 583
2,5 Mill. – 5 Mill. . . . .	958	892	3 465 265	66	-348 531	3 339 510
5 Mill. und mehr . . . . .	939	846	15 081 132	93	-3 206 102	20 841 836
Ohne Gewerbeertrag . . . . .	76 211	71 796	2 921 215	4 415	-1 466 487	-
Mit negativem Gewerbeertrag . . . . .	144 940	19 143	2 953 310	125 797	-18 856 826	-18 321 136
Mit positivem Gewerbeertrag . . . . .	123 417	121 514	1 722 457	1 903	- 26 147	1 543 618
<b>Insgesamt . . . . .</b>	<b>580 262</b>	<b>446 026</b>	<b>47 785 079</b>	<b>134 236</b>	<b>-24 398 274</b>	<b>27 923 180</b>

\*) mit mindestens einer positiven Wertangabe

### 19. Gewerbesteuerpflichtige, Steuermessbetrag und Gewerbeertrag 2004 nach wirtschaftlicher Gliederung

Nr. der WZ 2003	Wirtschaftliche Gliederung	Steuerpflichtige			Steuermess- betrag	Abgerun- deter Gewerbe- ertrag
		mit Steuer- messbetrag	mit Steuer- mess- betrag = 0	zusammen		
		Anzahl			1 000 EUR	
<b>A – O</b>	<b>Wirtschaftsabteilungen insgesamt . . .</b>	<b>235 694</b>	<b>344 568</b>	<b>580 262</b>	<b>1 892 219</b>	<b>27 923 180</b>
A/AA	Land- und Forstwirtschaft . . . . .	4 269	4 995	9 264	4 856	243 417
B/BA/05	Fischerei und Fischzucht . . . . .	13	49	62	14	-8 047
C	Bergbau und Gewinnung von Steinen und Erden . . . . .	233	260	493	5 244	-77 737
D	Verarbeitendes Gewerbe . . . . .	29 643	29 148	58 791	509 845	6 069 954
E/EA	Energie- und Wasserversorgung . . . . .	627	2 359	2 986	43 734	788 334
F/FA/45	Baugewerbe . . . . .	30 001	32 482	62 483	47 975	1 381 933
G/GA	Handel; Instandhaltung und Reparatur von Kraftfahrzeugen und Gebrauchsgütern . . . . .	63 137	89 778	152 915	425 054	8 524 764
H/HA/55	Gastgewerbe . . . . .	14 513	24 763	39 276	10 106	683 874
I/IA	Verkehr und Nachrichten- übermittlung . . . . .	11 154	12 137	23 291	92 368	1 117 849
J/JA	Kredit- und Versicherungsgewerbe . . .	14 461	7 138	21 599	239 810	4 502 293
K/KA	Grundstücks- und Wohnungswesen, Vermietung beweglicher Sachen, Dienstleistungen überwiegend für Unternehmen . . . . .	50 849	107 933	158 782	455 164	3 788 301
L/LA /75	Öffentliche Verwaltung, Verteidigung, Sozialversicherung . . . . .	-	-	-	-	-
M/MA/80	Erziehung und Unterricht . . . . .	537	1 238	1 775	1 464	30 293
N/NA/85	Gesundheits-, Veterinär- und Sozialwesen . . . . .	1 539	3 312	4 851	3 913	59 481
O/OA	Sonstige öffentliche und persönliche Dienstleistungen . . . . .	14 718	28 976	43 694	52 673	818 471

**20. Nachlassgegenstände, Nachlassverbindlichkeiten und Reinnachlass 2008  
nach der Höhe des Reinnachlasses bei unbeschränkter Steuerpflicht\*)**

Reinnachlass von ... bis unter ... EUR	Gesamtwert der Nachlass- gegenstände	Vermögensarten <sup>1)</sup>				Gesamtwert der Nachlass- verbindlich- keiten	Rein- nachlass <sup>2)</sup>
		land- und forstwirt- schaftliches Vermögen	Grund- vermögen	Betriebs- vermögen	übriges Vermögen		
<b>Fälle</b>							
unter 1 . . . .	357	8	96	29	344	607	607
1 – 5 000 . . . .	114	.	22	.	111	105	114
5 000 – 10 000 . . . .	151	.	24	.	149	146	151
10 000 – 50 000 . . . .	2 361	43	427	10	2 322	2 332	2 361
50 000 – 100 000 . . . .	1 962	50	695	12	1 931	1 937	1 962
100 000 – 200 000 . . . .	1 935	67	819	30	1 922	1 914	1 935
200 000 – 300 000 . . . .	1 070	39	545	35	1 066	1 064	1 070
300 000 – 500 000 . . . .	995	58	613	63	994	989	995
500 000 – 2,5 Mill. . . . .	1 116	93	823	211	1 111	1 110	1 116
2,5 Mill. – 5 Mill. . . . .	76	11	59	37	74	76	76
5 Mill. und mehr. . . . .	35	6	33	26	35	35	35
<b>Insgesamt . . . . .</b>	<b>10 172</b>	<b>384</b>	<b>4 156</b>	<b>456</b>	<b>10 059</b>	<b>10 315</b>	<b>10 422</b>
<b>1 000 EUR</b>							
unter 1 . . . .	92 044	146	34 864	9 009	48 025	115 684	-23 641
1 – 5 000 . . . .	6 117	.	2 465	.	4 418	5 831	285
5 000 – 10 000 . . . .	10 045	.	1 847	.	8 170	8 904	1 141
10 000 – 50 000 . . . .	128 481	587	28 457	162	99 275	58 508	69 974
50 000 – 100 000 . . . .	208 898	629	55 035	4 574	148 661	65 482	143 417
100 000 – 200 000 . . . .	342 920	1 227	84 753	2 575	254 365	69 261	273 659
200 000 – 300 000 . . . .	330 610	1 006	89 716	3 193	236 695	68 482	262 128
300 000 – 500 000 . . . .	467 833	1 458	126 559	9 064	330 751	79 936	387 896
500 000 – 2,5 Mill. . . . .	1 254 394	3 421	378 141	99 568	773 264	242 503	1 011 894
2,5 Mill. – 5 Mill. . . . .	331 289	681	68 334	52 069	210 205	73 903	257 386
5 Mill. und mehr. . . . .	1 108 671	2 206	69 040	119 033	918 392	327 107	781 564
<b>Insgesamt . . . . .</b>	<b>4 281 304</b>	<b>11 464</b>	<b>939 209</b>	<b>298 407</b>	<b>3 032 221</b>	<b>1 115 602</b>	<b>3 165 703</b>

\*) Ergebnisse der Erbschaft- und Schenkungsteuerstatistik 2008 – 1) Die summierte Anzahl der Fälle der Vermögensarten kann größer sein als die Anzahl der Fälle beim Gesamtwert der Nachlassgegenstände. – 2) ohne Fälle mit einem Reinnachlass von 0 Euro

**21. Steuerliche Eckwerte für unbeschränkt steuerpflichtige Erwerbe 2008\*)**

Steuerpflichtiger Erwerb <sup>1)</sup>	Wert des anteiligen Reinerwerbs durch Erbanfall	Wert der sonstigen Erwerbe	Wert der Erwerbe vor Abzug	Wert der Erwerbe nach Abzug <sup>2)3)</sup>	Gesamtwert der Vorerwerbe	Tatsächlich gewährter Freibetrag nach § 16 ErbStG	Steuerpflichtiger Erwerb (gerundet)	Tatsächlich festgesetzte Steuer
<b>Fälle</b>								
Erwerb von Todes wegen ...	16 931	6 155	21 154	21 155	1 527	21 379	21 379	21 297
Schenkungen ...	x	x	8 336	8 315	3 178	8 341	8 341	8 155
<b>Insgesamt</b> . . . . .	<b>x</b>	<b>x</b>	<b>29 490</b>	<b>29 470</b>	<b>4 705</b>	<b>29 720</b>	<b>29 720</b>	<b>29 452</b>
<b>1 000 EUR</b>								
Erwerb von Todes wegen ...	2 342 326	800 754	3 064 139	2 831 316	297 857	771 685	2 476 583	459 631
Schenkungen ...	x	x	1 942 458	1 623 905	1 988 492	811 783	2 871 572	241 025
<b>Insgesamt</b> . . . . .	<b>x</b>	<b>x</b>	<b>5 006 597</b>	<b>4 455 221</b>	<b>2 286 349</b>	<b>1 583 468</b>	<b>5 348 155</b>	<b>700 656</b>

\*) Ergebnisse der Erbschaft- und Schenkungsteuerstatistik 2008 – 1) Fälle mit steuerpflichtigem Erwerb > 0 EUR – 2) Bei Erwerb von Todes wegen nach Abzug von Steuerbefreiungen nach §13 ErbStG, Steuerbegünstigungen nach §13a ErbStG, Zugewinnausgleichforderung nach §5 ErbStG sowie Freibetrag nach §17 ErbStG – 3) Bei Schenkungen nach Abzug von Steuerbefreiungen nach §13 ErbStG, Steuerbegünstigungen nach §13a ErbStG, Summe der abzugsfähigen Nutzungs- und Duldungsaufgaben sowie abzugsfähigen Erwerbsnebenkosten

**22. Steuerliche Eckwerte für unbeschränkt steuerpflichtige Erwerbe von Todes wegen und unbeschränkt steuerpflichtige Schenkungen 2008 nach der Höhe des steuerpflichtigen Erwerbs\*)**

Steuerpflichtiger Erwerb von ... bis unter ... EUR <sup>1)</sup>	Wert der Erwerbe vor Abzug	Wert der Erwerbe nach Abzug <sup>2)</sup>	Gesamtwert der Vorerwerbe	Tatsächlich gewährter Freibetrag nach § 16 ErbStG	Steuerpflichtiger Erwerb (gerundet)	Tatsächlich festgesetzte Steuer
<b>Fälle</b>						
unter 5 000 ..	3 730	3 727	200	3 734	3 734	3 687
5 000 – 10 000 ..	2 974	2 974	192	2 985	2 985	2 959
10 000 – 50 000 ..	10 890	10 888	891	10 951	10 951	10 903
50 000 – 100 000 ..	4 628	4 623	719	4 661	4 661	4 629
100 000 – 200 000 ..	3 299	3 292	744	3 331	3 331	3 299
200 000 – 300 000 ..	1 347	1 345	409	1 369	1 369	1 348
300 000 – 500 000 ..	1 007	1 006	449	1 033	1 033	1 020
500 000 – 2,5 Mill. ..	1 302	1 303	824	1 328	1 328	1 285
2,5 Mill. – 5 Mill. ...	201	200	175	209	209	205
5 Mill. und mehr . . . . .	112	112	102	119	119	117
<b>Insgesamt</b> . . . . .	<b>29 490</b>	<b>29 470</b>	<b>4 705</b>	<b>29 720</b>	<b>29 720</b>	<b>29 452</b>
<b>1 000 EUR</b>						
unter 5 000 ..	77 676	69 632	7 544	67 279	10 279	1 456
5 000 – 10 000 ..	80 293	74 809	8 945	62 360	22 047	3 023
10 000 – 50 000 ..	606 420	563 800	62 289	345 881	285 363	36 528
50 000 – 100 000 ..	536 626	498 194	76 059	249 474	332 434	52 274
100 000 – 200 000 ..	678 401	617 090	121 884	278 296	473 150	69 815
200 000 – 300 000 ..	436 393	379 172	86 913	145 719	332 574	47 953
300 000 – 500 000 ..	436 097	390 280	126 343	137 023	398 516	60 851
500 000 – 2,5 Mill. ..	1 137 265	976 021	604 897	230 012	1 400 860	193 970
2,5 Mill. – 5 Mill. ...	323 980	265 274	470 586	43 904	723 735	57 837
5 Mill. und mehr . . . . .	693 445	620 948	720 888	23 520	1 369 198	176 950
<b>Insgesamt</b> . . . . .	<b>5 006 597</b>	<b>4 455 221</b>	<b>2 286 349</b>	<b>1 583 468</b>	<b>5 348 155</b>	<b>700 656</b>

\*) Ergebnisse der Erbschaft- und Schenkungsteuerstatistik 2008 – 1) Fälle mit steuerpflichtigem Erwerb > 0 EUR – 2) nach Abzug von Steuerbefreiungen nach § 13 ErbStG, Steuerbegünstigen nach § 13a ErbStG, Zugewinnausgleichsforderung nach § 5 ErbStG, Freibetrag nach § 17 ErbStG, Summe der abzugsfähigen Nutzungs- und Duldungsaufgaben sowie abzugsfähigen Erwerbsnebenkosten



### Preisindex, Warenkorb und Basisjahr

Mit dem Berichtsmont Januar 2008 wurden die Statistiken der Verbraucherpreise auf das neue Basisjahr 2005 = 100 umgestellt.

Die Umstellung auf ein neues Referenzjahr verfolgt den Zweck, im Zeitablauf auftretende Veränderungen im Konsumverhalten der privaten Haushalte zu erfassen. Sowohl der technische Fortschritt als auch länger anhaltende Trends sowie Anpassungen an die Harmonisierungsbestrebungen der EU für vergleichbare Preisindizes sollen sich in der Zusammensetzung des Warenkorbs widerspiegeln. Im Mittelpunkt der Revision steht die Aktualisierung des Wägungsschemas, das heißt das Gewicht der im Warenkorb vertretenen Güter und Dienstleistungen wird anhand der aktuellen Verbrauchsgewohnheiten neu justiert. Nicht zuletzt wird mit der Umbasierung internationalen Vereinbarungen Rechnung getragen, die etwa alle fünf Jahre eine Revision der Preisstatistiken vorsehen. Die Umbasierung auf ein neues Basisjahr bildet häufig den Rahmen für methodische und konzeptionelle Neuerungen. Schwerpunkt der aktuellen Revision ist die Einführung einer expliziten Geschäftstypengewichtung anhand der Marktanteile der für die jeweilige Güterart relevanten Geschäftstypen. Elementarindizes werden nicht mehr je Erhebungsgemeinde, sondern auf der Ebene der Geschäftstypen berechnet. Landesdurchschnittspreise als ungewogene Durchschnitte der auf Landesebene je Güterart erhobenen Preise können daher nicht mehr bereitgestellt werden.

Aufgabe der Preisstatistik ist der Nachweis von Preisveränderungen im Zeitablauf. Preisunterschiede zwischen zwei Zeitpunkten sind aber nur dann echte Preisveränderungen, wenn in jedem Einzelfall Preise von Gütern und Dienstleistungen mit gleichen preisbestimmenden Merkmalen verglichen werden. Deshalb sind Änderungen der Erhebungsgrundlage (Qualität, Ausführung, Mengeneinheit, Verpackung, Berichtsstelle) rechnerisch zu eliminieren. Das Erfordernis der Vergleichbarkeit ist in den Preisindizes verwirklicht.

Der Verbraucherpreisindex repräsentiert die Preisentwicklung von Waren und Dienstleistungen des privaten Verbrauchs. Die Bedeutung dieser Güter und Dienste, deren Preise beobachtet werden, und ihre Anteile am privaten Verbrauch ändern sich jedoch im Laufe der Zeit (Verschiebungen der Preisrelationen zwischen den Gütern, ständig sich wandelnde Warenangebote, technischer Fortschritt, Einflüsse von Mode und Trends, Veränderungen im Service). Zudem ist ihr Verbrauch auch abhängig von den Änderungen der Einkommensverhältnisse der privaten Haushalte. Daher werden die bundeseinheitlichen statistischen Wägungsschemata (Warenkörbe), in denen die Güter und Dienstleistungen mit ihren Verbrauchsanteilen für die Messung der Preisentwicklung zusammengefasst sind, von Zeit zu Zeit neu berechnet. Um realitätsnah zu bleiben, wird etwa alle fünf Jahre ein neues Basisjahr gewählt. Bis zum nächsten Referenzjahr bleiben dann die Anteile der Güter und Dienstleistungen des Warenkorbes, der die Ausgaben- und Verbrauchsstruktur eines bestimmten Indexhaushaltes im Basisjahr repräsentiert, als feste Größe der Indexberechnung unverändert.

Beginnend mit dem Umstellungsmonat Januar 2008 wird der Verbraucherpreisindex nur noch auf der Grundlage des bundeseinheitlich gültigen amtlichen Warenkorbes des neuen Basisjahres 2005 berechnet. Die vor dem Umstellungsmonat bereits veröffentlichten Indexwerte früherer Basisjahre (2000, 1995, 1991, 1985, 1980, 1976, 1970, 1962) werden von Anfang des neuen Basisjahres an (Januar 2005) außer Kraft gesetzt und durch neue Werte – welche die aktuelleren Ver-

brauchsgewohnheiten der privaten Haushalte berücksichtigen – ersetzt. Die Indexwerte für Zeiten vor dem neuen Basisjahr 2005 werden nicht neu berechnet, sondern nur formal auf das neue Preisbasisjahr umgerechnet. Die bundeseinheitlich vorgenommene Außerkraftsetzung von Preisindizes der früheren Basisjahre bezieht sich also nur auf Indexwerte des Zeitraums vom ersten Monat des neuen Basisjahres (Januar 2005) bis zum letzten Monat, für den Indexwerte nach den Verbrauchsverhältnissen des alten Basisjahres 2000 berechnet worden sind; hier Dezember 2007. Die Indexreihen früherer Basisjahre werden mit der Preisentwicklung des neuen Warenkorbes fortgeschrieben. Die Preisentwicklung wird stets nur von Werten ein und derselben Indexreihe realitätsnah wiedergegeben. Vergleiche zwischen außer Kraft gesetzten und aktualisierten Indexwerten können zu fehlerhaften Ergebnissen führen.

### Güter und Preise

Grundlage der monatlichen Indexberechnung (nach der Laspeyres-Formel) sind neben den im Wägungsschema für das aktuelle Basisjahr fix vorgegebenen Wägungszahlen (Gewichte) die monatlich ermittelten Einzelpreise. Das Wägungsschema des Verbraucherpreisindex auf der Basis 2005 enthält rd. 700 Güter und Dienstleistungen. Für rd. 600 dieser Waren und Dienstleistungen werden mehr als 30 000 Einzelpreise in bis zu 20 Berichtsgemeinden Nordrhein-Westfalens erhoben. Die Preise der übrigen Güter und Dienstleistungen werden zentral ermittelt und gehen als bundeseinheitliche Preise in die Indexberechnung des Landes ein (Bahn- und Posttarife, Zigaretten, Zeitschriften, Arzneimittel, Versicherungsbeiträge, bundeseinheitliche Gebühren).

### Preisentwicklung im Gastgewerbe

Die Preisentwicklung im Gastgewerbe wird für ausgewählte Leistungen in 5 Gemeinden und in rd. 110 Betrieben monatlich ermittelt.

### Preisentwicklung der Kraftfahrzeuganschaffung und -unterhaltung

Als Sonderberechnung erfasst der sog. „Kraftfahrer-Preisindex“ nur die Preisentwicklung der Kraftfahrzeuganschaffung und -unterhaltung.

### Preise in der Bauwirtschaft

Im Bereich der Bauwirtschaft werden Preise für eine Reihe wichtiger Bauleistungen bei rd. 570 Betrieben vierteljährlich (jeweils etwa Mitte der Monate Februar, Mai, August und November) ermittelt. Veröffentlicht werden Messzahlen für ausgewählte Bauleistungen und Preisindizes vor allem für Wohn- und Nichtwohngebäude, Instandhaltung und Straßenbau.

### Kaufwerte von Bauland

In der Statistik der Kaufwerte von Bauland werden die durch Kauf erworbenen unbebauten Grundstücke mit einer Gesamtfläche von 100 und mehr m<sup>2</sup> erfasst, sofern die Grundstücke in den Baugebieten der Gemeinden liegen und damit Baulandeigenschaft besitzen.

### Kaufwerte landwirtschaftlicher Grundstücke

In der Statistik der Kaufwerte landwirtschaftlicher Grundstücke werden Kauffälle erfasst, bei denen die veräußerte Fläche der landw. Nutzung mindestens 0,1 ha groß ist. Kauffälle, die neben der Fläche der landw. Nutzung auch Flächen anderer Nutzung bzw. Nutzungsteile oder anderer Vermögensarten umfassen, werden nur dann in die Statistik einbezogen, wenn davon ausgegangen werden kann, dass von dem Kaufpreis mehr als 90 % auf die Fläche der landwirtschaftlichen Nutzung entfällt.

## 1. Preismessziffern für ausgewählte Waren 2008 – September 2010

Merkmal	Messziffern (2005 = 100)				
	2008	2009	März	Juni	Sept.
			2010		
<b>Nahrungsmittel, Getränke, Tabakwaren</b>					
Reis . . . . .	114,3	118,5	112,1	110,4	109,6
Brötchen . . . . .	108,6	107,7	106,1	106,1	106,5
Nudeln . . . . .	124,7	119,4	119,4	115,1	116,8
Pizza, tiefgefroren o. frisch . . . . .	107,7	108,2	105,0	104,6	104,8
Mehl . . . . .	154,6	136,0	116,4	115,6	113,3
Rindfleisch . . . . .	104,8	107,0	110,8	113,5	110,9
Schweinefleisch . . . . .	96,5	101,3	100,7	104,6	102,0
Geflügelfleisch . . . . .	115,9	114,9	116,4	116,6	116,9
Fleisch- und Wurstwaren . . . . .	103,8	104,6	104,0	105,1	107,5
Fische, frisch oder Tiefkühlkost . . . . .	104,9	102,8	110,1	110,1	114,1
Vollmilch . . . . .	118,5	96,4	100,7	105,2	105,7
Joghurt . . . . .	114,8	112,7	110,3	110,0	111,6
Käse . . . . .	119,6	116,2	113,6	113,1	112,1
Sahne . . . . .	118,5	98,9	105,8	110,0	110,9
Eier . . . . .	112,8	118,5	119,6	116,9	116,9
Butter . . . . .	114,4	99,4	105,6	124,1	130,0
Margarine . . . . .	127,3	124,4	133,1	131,0	130,0
Speiseöl . . . . .	118,7	120,3	113,9	113,1	114,5
Zitrusfrüchte . . . . .	118,9	107,4	109,5	123,7	155,9
Bananen . . . . .	94,9	92,1	88,4	95,7	84,9
Äpfel . . . . .	113,5	108,0	112,7	120,9	124,8
Blattsalate, Lauch . . . . .	99,2	100,6	147,7	112,0	109,7
Kohlgemüse . . . . .	111,4	106,5	134,2	129,0	120,3
Tomaten . . . . .	102,2	93,5	134,4	82,0	86,4
Champignons o. a. Pilze . . . . .	129,8	120,0	117,5	111,9	108,2
Gemüsekonserven . . . . .	112,6	106,2	105,6	105,6	103,8
Kartoffeln . . . . .	146,9	137,4	135,6	151,3	145,6
Pommes frites, tiefgefroren . . . . .	123,5	128,1	118,2	120,1	123,5
Zucker . . . . .	100,5	95,0	87,6	86,1	86,1
Marmelade . . . . .	111,3	114,7	114,9	115,2	113,3
Bienenhonig . . . . .	106,8	122,6	127,4	129,8	130,1
Schokolade . . . . .	113,8	115,6	115,3	113,3	113,7
Speiseeis . . . . .	102,4	103,0	101,0	99,5	100,6
Kakaohaltiger Brotaufstrich . . . . .	115,1	121,3	118,9	119,6	119,1
Tomatenketchup . . . . .	104,9	106,3	105,2	105,3	105,6
Säuglingsnahrung, Kinderkost . . . . .	106,4	107,1	105,2	106,2	106,9
Senf . . . . .	101,5	104,2	111,7	110,5	110,8
Kaffee . . . . .	104,0	102,1	102,8	102,1	101,1
Tee . . . . .	101,2	101,2	101,7	100,7	100,3
Kakaogetränk . . . . .	107,9	117,6	116,0	117,7	118,4

1) Quelle: Statistisches Bundesamt, Wiesbaden

## Noch: 1. Preismessziffern für ausgewählte Waren 2008 – September 2010

Merkmal	Messziffern (2005 = 100)				
	2008	2009	März	Juni	Sept.
			2010		
<b>Noch: Nahrungsmittel, Getränke, Tabakwaren</b>					
Mineralwasser .....	101,6	103,8	102,1	102,8	102,3
Koffeinhaltiges Erfrischungsgetränk .....	101,9	101,6	96,3	94,3	94,1
Fruchtsäfte .....	121,7	118,8	117,7	118,5	122,1
Spirituosen .....	103,7	106,0	105,8	107,6	107,8
Weine .....	105,5	106,7	107,5	108,3	108,1
Bier .....	104,3	105,0	110,5	108,1	108,7
Zigaretten <sup>1)</sup> .....	109,6	113,1	115,8	115,4	115,4
<b>Textil- und Lederwaren</b>					
Herrenbekleidung .....	98,6	100,1	100,5	97,9	101,2
Damenbekleidung .....	98,6	101,4	103,9	100,9	102,8
Kinderbekleidung .....	99,8	101,8	105,0	102,2	104,0
Herrenschuhe .....	98,1	99,8	99,7	101,0	101,3
Damenschuhe .....	97,5	96,9	97,3	95,9	98,9
Kinderschuhe .....	104,4	105,0	104,6	105,9	106,8
<b>Hausrat</b>					
Möbel .....	102,4	105,6	104,4	103,8	104,6
Teppiche und andere Bodenbeläge .....	100,2	101,7	99,4	99,5	99,6
Heimtextilien .....	101,5	103,1	104,5	105,3	104,7
Waschmaschinen .....	85,4	82,9	80,8	79,7	79,1
Herd mit Backofen .....	98,7	95,1	92,3	92,0	90,8
Vollwaschmittel .....	99,7	100,7	102,3	96,5	97,0
<b>Sonstiges</b>					
Extra leichtes Heizöl .....	143,7	98,3	117,1	125,2	123,3
Fernsehgeräte .....	57,1	44,5	36,1	33,4	32,7
Digitale Kamera .....	61,5	57,4	51,8	50,1	50,0
Personalcomputer <sup>1)</sup> .....	49,9	41,2	36,9	35,8	37,5
Notebook <sup>1)</sup> .....	46,7	38,7	35,1	33,5	33,9
Bücher <sup>1)</sup> .....	100,0	101,9	102,5	102,2	100,8
Zeitungen und Zeitschriften <sup>1)</sup> .....	110,1	113,8	116,3	118,1	119,7
Toilettenpapier .....	110,9	111,0	112,5	112,9	114,6
Sonnenbrillen .....	106,4	106,5	105,6	106,7	106,1

Anmerkung S. 526

## 2. Verbraucherpreisindex auf verschiedenen Basisjahren 1962 – 2009

Jahr	Preisindizes									
	1962	1970	1976	1980	1985	1991	1995	2000	2005	Veränderung <sup>1)</sup>
	= 100									
1962	100	81,0	57,8	49,2	40,8	37,2	33,2	31,1	28,9	.
1963	103,1	83,6	59,7	50,8	42,1	38,3	34,2	32,0	29,8	+3,1
1964	105,5	85,5	61,1	52,0	43,1	39,2	35,0	32,8	30,5	+2,3
1965	108,8	88,2	63,0	53,6	44,4	40,5	36,1	33,8	31,4	+3,0
1966	113,1	91,7	65,5	55,7	46,2	42,1	37,6	35,2	32,7	+4,1
1967	115,2	93,3	66,6	56,7	47,0	42,8	38,2	35,8	33,3	+1,8
1968	117,3	95,0	67,9	57,8	47,9	43,6	38,9	36,4	33,8	+1,5
1969	119,3	96,7	69,0	58,8	48,7	44,4	39,6	37,1	34,5	+2,1
1970	123,4	100	71,4	60,8	50,4	45,9	41,0	38,4	35,7	+3,5
1971	129,8	105,2	75,1	63,9	53,0	48,3	43,1	40,3	37,4	+4,8
1972	136,8	110,9	79,1	67,3	55,8	50,8	45,4	42,5	39,5	+5,6
1973	146,2	118,5	84,6	72,0	59,7	54,4	48,6	45,5	42,2	+6,8
1974	156,1	126,4	90,3	76,9	63,7	58,0	51,8	48,5	45,0	+6,6
1975	165,6	134,2	95,8	81,6	67,6	61,6	55,0	51,5	47,8	+6,2
1976	172,8	140,1	100	85,1	70,6	64,3	57,4	53,7	49,9	+4,4
1977	179,3	145,3	103,8	88,3	73,2	66,7	59,5	55,7	51,7	+3,6
1978	184,5	149,5	106,7	90,8	75,3	68,6	61,2	57,3	53,3	+3,1
1979	192,3	155,9	111,3	94,7	78,5	71,5	63,8	59,8	55,5	+4,1
1980	203,1	164,5	117,5	100	82,9	75,5	67,4	63,1	58,6	+5,6
1981	216,4	175,3	125,2	106,6	88,3	80,5	71,8	67,2	62,4	+6,5
1982	228,1	184,8	132,0	112,3	93,1	84,8	75,7	70,9	65,8	+5,4
1983	235,2	190,5	136,1	115,8	96,0	87,5	78,1	73,1	67,9	+3,2
1984	240,5	194,8	139,1	118,4	98,2	89,4	79,8	74,7	69,4	+2,2
1985	245,0	198,5	141,8	120,6	100	91,1	81,3	76,1	70,7	+1,9
1986	244,3	197,9	141,4	120,3	99,7	90,8	81,1	75,9	70,5	-0,3
1987	244,5	198,1	141,5	120,4	99,8	90,9	81,2	76,0	70,6	+0,1
1988	247,2	200,3	143,1	121,7	100,9	91,9	82,0	76,8	71,3	+1,0
1989	253,7	205,5	146,8	124,9	103,5	94,3	84,2	78,8	73,3	+2,8
1990	260,1	210,7	150,5	128,1	106,2	96,7	86,3	80,8	75,1	+2,5
1991	269,0	217,9	155,7	132,4	109,8	100	89,3	83,6	77,6	+3,3
1992	279,5	226,4	161,7	137,6	114,1	103,9	92,7	86,8	80,6	+3,9
1993	288,6	233,8	167,0	142,1	117,8	107,3	95,8	89,6	83,3	+3,3
1994	296,1	239,9	171,3	145,8	120,8	110,1	98,3	92,0	85,5	+2,6
1995	301,3	244,1	174,4	148,4	123,0	112,0	100	93,6	87,0	+1,8
1996	305,5	247,5	176,8	150,4	124,8	113,6	101,4	94,9	88,2	+1,4
1997	312,0	252,7	180,5	153,6	127,4	116,0	103,5	96,9	90,0	+2,0
1998	314,6	254,9	182,0	154,9	128,4	116,9	104,4	97,7	90,8	+0,9
1999	316,9	256,7	183,4	156,0	129,3	117,8	105,2	98,4	91,4	+0,7
2000	321,9	260,8	186,3	158,5	131,4	119,7	106,8	100	92,9	+1,6
2001	328,4	266,0	190,0	161,6	134,0	122,1	109,0	102,0	94,8	+2,0
2002	332,7	269,5	192,5	163,7	135,8	123,7	110,4	103,3	96,0	+1,3
2003	336,3	272,4	194,6	165,5	137,3	125,1	111,6	104,5	97,1	+1,1
2004	341,6	276,7	197,7	168,1	139,4	127,0	113,4	106,1	98,6	+1,5
2005	346,5	280,7	200,6	170,5	141,4	128,8	115,0	107,6	100	+1,4
2006	351,3	284,5	203,3	172,8	143,4	130,6	116,6	109,1	101,4	+1,4
2007	359,3	291,0	208,0	176,8	146,7	133,6	119,2	111,6	103,7	+2,3
2008	368,4	298,4	213,2	181,3	150,4	137,0	122,2	114,4	106,3	+2,5
2009	369,4	299,2	213,8	181,8	150,8	137,4	122,6	114,7	106,6	+0,3

1) jeweils gegenüber Vorjahr

### 3. Verbraucherpreisindex 2008 – September 2010 nach Hauptgruppen, Waren, Leistungen und Wohnungsnutzung

Merkmal	Wägungs- anteil ‰	Preisindex (2005 = 100)				
		2008	2009	März	Juni	September
		Durchschnitt		2010		
<b>Gesamtlebenshaltung</b> . . . . .	<b>1 000</b>	<b>106,3</b>	<b>106,6</b>	<b>107,7</b>	<b>107,6</b>	<b>107,8</b>
ohne saisonabhängige Nahrungsmittel <sup>1)</sup> . . . . .	983,09	106,2	106,6	107,5	107,4	107,8
ohne Heizöl und Kraftstoffe . . . . .	955,42	105,6	106,8	107,2	107,0	107,4
ohne Energie und saisonabhängige Nahrungsmittel . . . . .	887,90	104,3	105,5	105,9	105,7	106,2
ohne administrierte Preise . . . . .	792,42	105,6	105,6	107,0	106,8	107,0
ohne Energie, saisonabhängige Nahrungsmittel und administrierte Preise . . . . .	680,32	102,9	104,2	104,6	104,2	104,7
ohne Nettomieten und Nebenkosten . . . . .	763,66	107,3	107,4	108,5	108,3	108,5
<b>Nahrungsmittel und alkoholfreie Getränke</b> . . . . .	<b>103,55</b>	<b>109,9</b>	<b>108,1</b>	<b>110,2</b>	<b>110,4</b>	<b>109,9</b>
<b>Alkoholische Getränke und Tabakwaren</b> . . . . .	<b>38,99</b>	<b>107,9</b>	<b>110,5</b>	<b>113,4</b>	<b>112,8</b>	<b>113,0</b>
<b>Bekleidung und Schuhe</b> . . . . .	<b>48,88</b>	<b>99,2</b>	<b>101,2</b>	<b>102,9</b>	<b>100,8</b>	<b>102,7</b>
<b>Wohnung, Wasser, Elektrizität, Gas und andere Brennstoffe</b> . . . . .	<b>308,00</b>	<b>108,3</b>	<b>108,5</b>	<b>109,2</b>	<b>109,7</b>	<b>110,1</b>
Wohnungsmieten (einschl. Nebenkosten) . . . . .	236,34	103,1	104,1	105,1	105,4	105,7
Wohnungsnettomieten (Kaltmieten) . . . . .	203,30	102,8	103,9	104,8	105,2	105,5
Altbauwohnungen . . . . .	31,64	102,5	103,0	103,7	104,0	104,5
Neubauwohnungen . . . . .	171,66	102,9	104,1	105,0	105,4	105,7
Wohnungsnebenkosten . . . . .	33,04	104,5	105,3	106,6	106,6	106,8
Haushaltsenergien . . . . .	59,82	128,3	124,6	124,0	125,8	126,2
Strom . . . . .	24,61	121,1	127,5	130,9	131,7	132,5
Gas . . . . .	12,85	132,2	129,1	118,1	118,8	119,3
Heizöl . . . . .	9,21	143,7	98,3	117,1	125,2	123,3
Zentralheizung, Fernwärme . . . . .	12,36	128,5	134,4	122,0	122,0	123,2
<b>Hausrat und laufende Instandhaltung des Hauses</b> . . . . .	<b>55,87</b>	<b>101,4</b>	<b>103,4</b>	<b>103,2</b>	<b>103,0</b>	<b>103,0</b>
<b>Gesundheitspflege</b> . . . . .	<b>40,27</b>	<b>103,0</b>	<b>103,9</b>	<b>103,9</b>	<b>104,3</b>	<b>104,7</b>
<b>Verkehr</b> . . . . .	<b>131,90</b>	<b>110,9</b>	<b>109,0</b>	<b>112,9</b>	<b>112,9</b>	<b>112,0</b>
<b>Nachrichtenübermittlung</b> . . . . .	<b>31,00</b>	<b>91,8</b>	<b>89,8</b>	<b>88,5</b>	<b>88,0</b>	<b>87,8</b>
<b>Freizeit, Unterhaltung und Kultur</b> . . . . .	<b>115,68</b>	<b>99,6</b>	<b>101,2</b>	<b>101,4</b>	<b>99,6</b>	<b>100,9</b>
<b>Bildungswesen</b> . . . . .	<b>7,40</b>	<b>158,1</b>	<b>150,7</b>	<b>148,6</b>	<b>149,1</b>	<b>149,8</b>
<b>Beherbergungs- und Gaststättendienstleistungen</b> . . . . .	<b>43,99</b>	<b>106,1</b>	<b>109,3</b>	<b>109,8</b>	<b>110,1</b>	<b>109,5</b>
<b>Andere Waren und Dienstleistungen</b> . . . . .	<b>74,47</b>	<b>105,8</b>	<b>107,3</b>	<b>107,1</b>	<b>107,9</b>	<b>108,4</b>
<b>Waren insgesamt</b> . . . . .	<b>493,00</b>	<b>107,7</b>	<b>106,8</b>	<b>108,6</b>	<b>108,6</b>	<b>108,6</b>
Verbrauchsgüter . . . . .	305,11	113,2	111,2	114,0	114,4	114,0
Nahrungsmittel . . . . .	89,99	110,4	108,3	110,9	111,1	110,5
saisonabhängige Nahrungsmittel <sup>1)</sup> . . . . .	16,91	112,4	106,1	119,8	118,7	112,8
Gebrauchsgüter . . . . .	187,89	98,8	99,7	99,7	99,1	99,7
Gebrauchsgüter mit mittlerer Lebensdauer . . . . .	95,24	100,6	102,4	103,3	102,3	103,2
langlebige Gebrauchsgüter . . . . .	92,65	97,1	97,0	96,0	95,8	96,2
<b>Dienstleistungen (einschl. Wohnungsmieten)</b> . . . . .	<b>507,00</b>	<b>105,0</b>	<b>106,4</b>	<b>106,9</b>	<b>106,7</b>	<b>107,1</b>
Dienstleistungen (ohne Wohnungsmieten) . . . . .	303,70	106,4	108,1	108,2	107,8	108,2
<b>Administrierte Preise</b> . . . . .	<b>207,58</b>	<b>109,0</b>	<b>110,6</b>	<b>110,4</b>	<b>110,6</b>	<b>111,0</b>
<b>Kraftfahrpreisindex</b> . . . . .	<b>122,39</b>	<b>110,2</b>	<b>107,6</b>	<b>111,6</b>	<b>111,8</b>	<b>110,8</b>
Kauf von Kraftwagen einschl. Motorcaravans . . . . .	36,28	106,4	106,4	106,4	106,4	106,5
Kraftstoffe . . . . .	35,37	117,0	104,5	118,8	119,1	115,7
Ersatzteile, Zubehör und Pflegemittel . . . . .	7,06	105,1	110,2	110,8	111,2	110,9
Reparaturen, Inspektion, Wagenwäsche . . . . .	22,42	108,6	111,6	108,9	108,7	108,2
Garagenmiete . . . . .	2,50	101,4	101,7	101,9	101,9	102,0

1) Frischfisch, Frischobst, Frischgemüse, Kartoffeln

## 4. Verbraucherpreisindex von Januar 2009 –

Lfd. Nr.	Ware bzw. Leistung	Januar	Februar	März	April	Mai	Juni	Juli	August	Sept.
		2009								
<b>1</b>	<b>Nahrungsmittel und alkoholfreie Getränke</b>	<b>109,7</b>	<b>109,8</b>	<b>109,5</b>	<b>109,0</b>	<b>108,3</b>	<b>108,7</b>	<b>107,7</b>	<b>106,6</b>	<b>106,6</b>
2	Nahrungsmittel	110,1	110,2	110,0	109,3	108,5	108,9	107,7	106,5	106,6
3	Brot und Getreideerzeugnisse	112,0	111,6	111,5	111,6	111,6	110,8	111,0	110,5	110,5
4	Fleisch, Fleischwaren	105,6	106,4	106,1	105,9	105,5	105,8	105,4	105,0	106,2
5	Fische, Fischwaren	109,6	110,0	109,2	109,4	109,4	110,7	110,2	110,6	112,3
6	Molkereiprodukte und Eier	110,9	110,7	110,5	110,5	107,7	107,3	107,1	106,6	106,5
7	Speisefette und -öle	115,9	112,5	111,0	109,0	107,6	107,8	106,9	106,5	105,9
8	Obst	107,6	106,6	107,9	105,6	106,0	114,0	110,9	105,3	103,1
9	Gemüse einschl. Kartoffeln	118,5	119,9	118,7	114,9	113,0	110,0	103,8	99,9	100,6
10	Zucker, Marmelade, Honig, Süßwaren	109,6	109,6	109,6	109,7	109,2	109,6	109,6	109,9	109,8
11	Kaffee, Tee, Kakao	102,6	103,0	102,1	103,6	102,0	102,4	101,7	101,7	100,0
12	Mineralwasser, Säfte, Limonaden	108,7	108,9	108,1	109,3	109,0	109,9	109,8	109,6	109,7
<b>13</b>	<b>Alkoholische Getränke, Tabakwaren</b>	<b>108,5</b>	<b>108,5</b>	<b>108,7</b>	<b>108,8</b>	<b>108,4</b>	<b>111,6</b>	<b>111,3</b>	<b>111,6</b>	<b>111,7</b>
14	Spirituosen	104,6	105,2	105,2	105,8	106,3	106,4	106,8	106,6	106,0
15	Weine	106,6	105,6	106,1	105,7	105,6	107,2	106,6	106,6	107,0
16	Bier	105,4	105,5	105,9	106,1	104,6	105,2	104,1	103,9	104,1
17	Zigaretten	109,7	109,7	109,7	109,7	109,7	115,3	115,3	115,5	115,6
<b>18</b>	<b>Bekleidung und Schuhe</b>	<b>97,3</b>	<b>100,2</b>	<b>102,4</b>	<b>102,9</b>	<b>101,9</b>	<b>100,4</b>	<b>96,3</b>	<b>99,2</b>	<b>103,4</b>
19	Herrenbekleidung	96,3	98,8	100,6	101,4	101,3	100,0	95,8	98,3	102,9
20	Damenbekleidung	96,6	100,5	103,7	103,5	102,2	100,2	95,0	98,9	103,8
21	Kinderbekleidung	95,6	101,4	103,4	103,6	100,8	99,5	95,8	101,3	104,9
22	Änderungen und chemische Reinigung	104,4	104,1	104,1	104,2	104,1	104,1	104,6	104,9	105,0
23	Schuhe und Schuhzubehör	98,8	99,6	100,6	102,2	101,4	100,2	97,7	98,3	101,2
<b>24</b>	<b>Wohnung, Wasser, Strom, Gas und andere Brennstoffe</b>	<b>108,9</b>	<b>108,9</b>	<b>108,8</b>	<b>108,6</b>	<b>108,6</b>	<b>108,8</b>	<b>108,2</b>	<b>108,3</b>	<b>108,2</b>
25	Nettokalmmieten	103,4	103,5	103,6	103,7	103,8	103,9	103,9	104,0	104,1
26	Wohnungsreparaturen	111,6	115,1	115,4	115,5	115,7	115,9	115,4	114,3	115,7
27	Wohnungsnebenkosten	105,2	105,2	105,3	105,3	105,3	105,3	105,4	105,4	105,4
28	Strom, Gas und andere Brennstoffe	129,2	128,2	127,3	125,6	125,4	125,9	122,9	123,4	122,5
29	darunter leichtes Heizöl	101,5	93,9	86,7	91,7	92,8	100,8	95,8	103,7	100,0
<b>30</b>	<b>Hausrat und laufende Instandhaltung des Hauses</b>	<b>102,2</b>	<b>103,1</b>	<b>103,3</b>	<b>103,4</b>	<b>103,8</b>	<b>103,7</b>	<b>103,5</b>	<b>103,4</b>	<b>104,0</b>
31	Möbel	104,8	105,6	105,6	105,6	105,9	105,9	105,9	105,9	105,9
32	Teppiche und andere Bodenbeläge	100,9	101,1	101,6	102,7	102,5	102,5	101,5	101,9	102,7
33	Heimtextilien	100,9	102,3	103,2	103,7	103,6	103,0	102,3	102,1	103,8
34	Haushaltsgeräte	97,1	97,6	97,4	96,5	96,8	96,7	96,5	97,0	96,9
35	Glaswaren und andere Gebrauchsgüter für die Haushaltsführung	103,3	104,5	104,9	106,8	107,3	107,0	106,0	106,3	108,9
36	Werkzeuge und Geräte für Haus und Garten	101,2	104,7	104,9	105,1	105,0	104,9	105,1	103,0	105,8
37	Verbrauchsgüter für die Haushaltsführung	101,5	101,9	102,3	102,4	102,9	102,4	102,4	102,0	102,3
<b>38</b>	<b>Gesundheitspflege</b>	<b>103,2</b>	<b>103,4</b>	<b>103,5</b>	<b>103,9</b>	<b>104,0</b>	<b>104,0</b>	<b>104,1</b>	<b>104,2</b>	<b>104,2</b>
39	Medizinische Erzeugnisse und Geräte	106,3	106,7	106,9	107,8	107,8	107,8	107,9	108,0	108,0
40	Ambulante Gesundheitsdienstleistungen	100,9	100,9	100,9	101,1	101,0	101,0	101,0	101,0	101,0
41	Stationäre Gesundheitsdienstleistungen	100,6	100,6	100,6	100,7	101,3	101,3	101,6	101,6	101,6
<b>42</b>	<b>Verkehr</b>	<b>106,6</b>	<b>107,4</b>	<b>107,2</b>	<b>108,4</b>	<b>109,0</b>	<b>110,0</b>	<b>109,2</b>	<b>110,7</b>	<b>109,7</b>
43	Kauf von Fahrzeugen	105,9	105,8	106,1	106,1	106,1	105,8	105,9	105,9	105,8
44	Kraftstoffe	98,3	99,9	98,1	102,7	104,6	108,7	104,2	109,2	106,0
45	Verkehrsdienstleistungen	121,5	121,5	121,7	121,7	121,1	121,5	123,3	125,1	124,3
<b>46</b>	<b>Nachrichtenübermittlung</b>	<b>90,5</b>	<b>90,2</b>	<b>90,1</b>	<b>90,1</b>	<b>89,9</b>	<b>89,8</b>	<b>89,7</b>	<b>89,6</b>	<b>89,5</b>
47	Post- und Kurierdienstleistungen	99,8	99,8	99,8	99,8	99,8	99,8	99,8	99,8	99,8
48	Telefon-, Telefaxdienstleistungen	92,0	91,7	91,6	91,6	91,4	91,3	91,2	91,1	91,0
<b>49</b>	<b>Freizeit, Unterhaltung und Kultur</b>	<b>99,2</b>	<b>101,5</b>	<b>100,7</b>	<b>101,0</b>	<b>100,1</b>	<b>99,9</b>	<b>103,1</b>	<b>103,0</b>	<b>101,1</b>
50	Multimedia	71,5	70,7	70,8	71,0	70,4	70,0	69,2	69,3	69,3
51	Freizeit- und Kulturdienstleistungen	104,1	104,0	104,0	105,8	105,5	105,8	106,0	106,2	106,1
52	Zeitungen, Bücher und Schreibwaren	107,6	107,6	107,6	107,8	107,6	107,5	107,8	107,6	108,7
53	Pauschalreisen	101,8	112,0	109,0	108,0	104,3	103,8	118,8	119,1	108,8
<b>54</b>	<b>Bildungswesen</b>	<b>152,4</b>	<b>152,4</b>	<b>152,2</b>	<b>152,3</b>	<b>152,3</b>	<b>152,8</b>	<b>152,8</b>	<b>147,2</b>	<b>148,4</b>
<b>55</b>	<b>Beherbergungs- und Gaststättendienstleistungen</b>	<b>108,5</b>	<b>108,8</b>	<b>107,7</b>	<b>107,4</b>	<b>108,1</b>	<b>109,1</b>	<b>112,0</b>	<b>111,5</b>	<b>108,5</b>
56	Verpflegungsdienstleistungen	108,6	108,9	109,3	109,3	109,4	109,3	109,5	109,6	109,6
57	Beherbergungsdienstleistungen	108,4	108,6	103,3	102,3	104,5	108,5	118,8	116,7	105,7
<b>58</b>	<b>Andere Waren und Dienstleistungen</b>	<b>106,6</b>	<b>106,8</b>	<b>106,8</b>	<b>107,0</b>	<b>107,2</b>	<b>107,1</b>	<b>107,1</b>	<b>107,3</b>	<b>107,4</b>
59	Körperpflege	104,6	104,8	104,6	104,7	105,0	105,0	104,5	104,7	105,0
60	Persönliche Gebrauchsgegenstände	103,6	106,5	106,8	107,3	107,6	106,7	106,1	107,0	107,9
61	Versicherungsdienstleistungen	111,5	111,5	111,5	111,7	111,9	111,9	112,0	112,0	111,9
<b>62</b>	<b>Verbraucherpreisindex insgesamt</b>	<b>105,9</b>	<b>106,5</b>	<b>106,4</b>	<b>106,6</b>	<b>106,5</b>	<b>106,8</b>	<b>106,6</b>	<b>106,9</b>	<b>106,6</b>

## September 2010 nach Waren bzw. Leistungen

Preisindex (2005 = 100)													Lfd. Nr.
Oktober	November	Dezember	Durchschnitt 2009	Januar	Februar	März	April	Mai	Juni	Juli	August	Sept.	
2010													
<b>106,4</b>	<b>106,8</b>	<b>107,8</b>	<b>108,1</b>	<b>109,5</b>	<b>109,5</b>	<b>110,2</b>	<b>110,7</b>	<b>110,1</b>	<b>110,4</b>	<b>110,6</b>	<b>110,0</b>	<b>109,9</b>	<b>1</b>
106,3	106,8	108,1	108,3	110,1	110,1	110,9	111,5	110,9	111,1	111,3	110,6	110,5	2
110,5	110,4	109,9	111,0	110,0	109,8	110,1	109,8	109,9	109,3	109,6	109,5	109,7	3
105,2	104,7	106,7	105,7	106,8	107,1	105,8	106,7	107,7	107,2	107,3	108,4	108,0	4
112,0	111,6	113,8	110,7	114,6	115,2	115,7	116,4	116,4	115,9	115,3	117,7	117,7	5
106,3	107,9	109,6	108,5	109,7	109,5	109,3	109,0	109,6	109,9	109,5	110,0	109,9	6
112,5	118,0	120,0	111,1	120,6	113,7	115,0	114,2	113,7	123,0	123,1	124,6	125,9	7
102,9	105,5	109,7	107,1	112,6	109,3	110,0	114,9	116,5	122,2	122,5	116,9	115,9	8
99,5	99,1	99,8	108,1	113,0	118,1	125,9	125,3	117,4	113,7	114,7	109,7	109,7	9
108,8	108,6	108,8	109,4	109,1	109,5	109,3	109,4	108,3	108,2	108,3	108,1	109,0	10
102,2	102,8	102,7	102,2	101,9	102,2	102,8	102,7	100,5	102,2	103,1	102,1	101,3	11
108,8	109,0	107,7	109,0	107,1	107,0	106,6	106,7	106,8	106,9	106,9	108,1	108,2	12
<b>112,0</b>	<b>112,2</b>	<b>112,3</b>	<b>110,5</b>	<b>112,3</b>	<b>113,0</b>	<b>113,4</b>	<b>113,2</b>	<b>112,7</b>	<b>112,8</b>	<b>112,9</b>	<b>112,9</b>	<b>113,0</b>	<b>13</b>
106,0	106,1	106,8	106,0	106,3	105,1	105,8	106,2	106,9	107,6	107,2	107,5	107,8	14
107,0	108,0	108,0	106,7	107,8	107,1	107,5	108,1	106,8	108,3	107,8	108,3	108,1	15
105,2	104,9	105,1	105,0	105,5	109,0	110,5	109,3	108,7	108,1	108,8	108,4	108,7	16
115,7	115,8	115,8	113,1	115,8	115,8	115,8	115,8	115,4	115,4	115,4	115,4	115,4	17
<b>104,2</b>	<b>102,5</b>	<b>103,7</b>	<b>101,2</b>	<b>97,8</b>	<b>101,0</b>	<b>102,9</b>	<b>103,4</b>	<b>102,1</b>	<b>100,8</b>	<b>96,2</b>	<b>99,0</b>	<b>102,7</b>	<b>18</b>
102,8	101,2	102,3	100,1	95,4	98,9	100,5	100,4	99,0	97,9	93,3	95,6	101,2	19
104,7	103,0	104,0	101,3	97,0	101,0	103,9	104,5	102,7	100,9	95,9	99,9	102,8	20
106,3	103,2	105,5	101,8	99,1	103,9	105,0	104,8	103,6	102,2	96,2	100,3	104,0	21
105,1	105,3	105,2	104,6	105,2	105,2	105,3	105,3	105,3	104,9	104,9	104,9	105,0	22
102,0	100,7	102,2	100,4	98,6	100,2	101,1	102,8	102,3	101,4	97,6	98,6	102,4	23
<b>108,3</b>	<b>108,2</b>	<b>108,1</b>	<b>108,5</b>	<b>108,7</b>	<b>108,8</b>	<b>109,2</b>	<b>109,6</b>	<b>109,8</b>	<b>109,7</b>	<b>109,8</b>	<b>109,9</b>	<b>110,1</b>	<b>24</b>
104,2	104,3	104,3	103,9	104,5	104,6	104,8	105,1	105,2	105,2	105,4	105,5	105,5	25
115,7	114,8	115,1	115,0	115,1	115,4	115,6	115,9	115,8	115,6	115,4	115,5	116,2	26
105,4	105,4	105,4	105,3	106,1	106,6	106,6	106,6	106,6	106,6	106,8	106,8	106,8	27
122,2	121,7	121,1	124,6	123,2	122,8	124,0	125,2	125,9	125,8	125,3	125,7	126,2	28
104,5	105,1	103,3	98,3	110,3	108,9	117,1	124,3	126,6	125,2	121,2	121,2	123,3	29
<b>104,1</b>	<b>103,1</b>	<b>103,4</b>	<b>103,4</b>	<b>102,9</b>	<b>102,7</b>	<b>103,2</b>	<b>102,9</b>	<b>103,0</b>	<b>103,0</b>	<b>102,3</b>	<b>102,8</b>	<b>103,0</b>	<b>30</b>
106,3	104,7	105,3	105,6	104,6	103,9	104,4	103,8	104,2	103,8	103,5	104,7	104,6	31
102,8	99,9	99,7	101,7	98,0	97,4	99,4	99,6	99,7	99,5	99,5	98,3	99,6	32
103,9	103,9	104,9	103,1	104,2	104,2	104,5	104,6	104,7	105,3	103,8	103,7	104,7	33
97,0	96,3	96,6	96,9	96,5	96,6	96,7	96,5	96,3	95,9	95,7	96,1	95,9	34
108,6	109,4	109,9	106,9	108,8	108,9	110,9	111,0	111,3	111,9	109,7	108,9	111,2	35
105,7	103,7	103,0	104,3	102,1	102,7	103,3	104,0	103,5	104,1	103,2	102,6	103,9	36
102,1	102,0	102,7	102,2	102,5	102,3	101,9	101,2	100,7	100,8	99,9	100,9	100,8	37
<b>104,2</b>	<b>104,2</b>	<b>104,3</b>	<b>103,9</b>	<b>103,9</b>	<b>104,0</b>	<b>103,9</b>	<b>104,0</b>	<b>104,1</b>	<b>104,3</b>	<b>104,3</b>	<b>104,3</b>	<b>104,7</b>	<b>38</b>
108,0	108,0	108,2	107,6	108,3	108,6	108,6	108,7	108,7	108,8	108,8	108,9	109,7	39
101,0	101,1	101,1	101,0	101,0	101,0	101,0	101,0	101,3	101,3	101,3	101,3	101,3	40
101,6	101,6	101,6	101,2	99,2	99,2	98,7	98,7	98,7	99,8	99,8	99,8	99,8	41
<b>110,0</b>	<b>110,2</b>	<b>109,9</b>	<b>109,0</b>	<b>111,3</b>	<b>110,7</b>	<b>112,9</b>	<b>113,0</b>	<b>112,8</b>	<b>112,9</b>	<b>112,5</b>	<b>111,8</b>	<b>112,0</b>	<b>42</b>
105,9	105,9	105,8	105,9	106,0	105,9	106,1	106,2	106,1	106,1	105,9	106,1	106,1	43
106,7	108,2	107,5	104,5	112,9	111,1	118,8	119,5	118,9	119,1	117,2	114,6	115,7	44
124,7	124,3	125,6	123,0	125,4	125,4	125,9	125,2	125,2	125,3	127,1	127,1	125,7	45
<b>89,5</b>	<b>89,1</b>	<b>89,0</b>	<b>89,8</b>	<b>88,8</b>	<b>88,6</b>	<b>88,5</b>	<b>88,5</b>	<b>88,3</b>	<b>88,0</b>	<b>88,2</b>	<b>88,0</b>	<b>87,8</b>	<b>46</b>
99,8	99,8	99,8	99,8	100,7	100,7	100,7	100,7	100,7	100,7	101,0	101,0	101,0	47
90,9	90,6	90,5	91,2	90,3	90,1	90,0	90,0	89,7	89,5	89,4	89,2	89,0	48
<b>100,6</b>	<b>99,9</b>	<b>104,5</b>	<b>101,2</b>	<b>99,0</b>	<b>101,3</b>	<b>101,4</b>	<b>98,5</b>	<b>99,5</b>	<b>99,6</b>	<b>102,6</b>	<b>103,1</b>	<b>100,9</b>	<b>49</b>
69,2	68,4	67,9	69,8	66,8	66,4	66,1	65,4	65,2	65,4	65,5	65,6	65,7	50
106,2	105,7	105,3	105,4	105,4	105,4	105,8	107,0	107,3	107,4	107,6	108,0	107,9	51
109,0	109,5	109,7	108,2	109,5	109,9	109,7	109,9	110,5	110,3	110,1	110,0	110,5	52
106,4	103,8	123,8	110,0	100,5	110,7	111,6	98,1	101,5	102,2	116,4	117,9	107,2	53
<b>148,4</b>	<b>148,4</b>	<b>148,4</b>	<b>150,7</b>	<b>148,4</b>	<b>148,6</b>	<b>148,6</b>	<b>148,6</b>	<b>148,6</b>	<b>149,1</b>	<b>149,2</b>	<b>149,2</b>	<b>149,8</b>	<b>54</b>
<b>108,3</b>	<b>107,7</b>	<b>113,9</b>	<b>109,3</b>	<b>109,3</b>	<b>109,4</b>	<b>109,8</b>	<b>108,3</b>	<b>109,2</b>	<b>110,1</b>	<b>113,0</b>	<b>112,7</b>	<b>109,5</b>	<b>55</b>
109,8	109,9	110,1	109,4	110,2	109,9	110,0	109,9	109,7	109,9	110,1	110,6	110,7	56
104,4	101,6	124,1	108,9	106,7	108,1	109,2	104,0	107,9	110,5	120,6	118,3	106,3	57
<b>108,2</b>	<b>108,0</b>	<b>108,2</b>	<b>107,3</b>	<b>107,7</b>	<b>107,2</b>	<b>107,1</b>	<b>107,5</b>	<b>107,8</b>	<b>107,9</b>	<b>107,9</b>	<b>108,3</b>	<b>108,4</b>	<b>58</b>
104,9	105,1	105,0	104,8	104,8	104,8	104,6	104,6	104,9	104,8	105,0	105,0	105,0	59
107,8	105,3	107,3	106,7	105,1	105,4	106,0	106,5	105,7	106,1	105,8	106,0	107,1	60
114,4	114,4	114,4	112,4	114,9	113,3	113,5	114,4	114,5	114,5	114,4	114,5	114,6	61
<b>106,7</b>	<b>106,5</b>	<b>107,4</b>	<b>106,6</b>	<b>106,7</b>	<b>107,1</b>	<b>107,7</b>	<b>107,5</b>	<b>107,6</b>	<b>107,6</b>	<b>107,8</b>	<b>108,0</b>	<b>107,8</b>	<b>62</b>

## 5. Index der Wohnungsmieten im Verbraucherpreisindex 1991 – September 2010

Jahr Monat	Bruttomieten <sup>1)</sup>									
	insgesamt		Nettomieten						Wohnungs- nebenkosten	
			zusammen		Altbauwohnungen		Neubauwohnungen			
	2005 = 100	Ver- änderung gegen- über Vor- jahr bzw. Vormonat %	2005 = 100	Ver- änderung gegen- über Vor- jahr bzw. Vormonat %	2005 = 100	Ver- änderung gegen- über Vor- jahr bzw. Vormonat %	2005 = 100	Ver- änderung gegen- über Vor- jahr bzw. Vormonat %	2005 = 100	Ver- änderung gegen- über Vor- jahr bzw. Vormonat %
Wägungsanteil in % . . . . .	236,34	x	203,3	x	31,64	x	171,66	x	33,04	x
1991 D . . . . .	69,9	+3,9	.	.	.	.	.	.	.	.
1992 D . . . . .	73,6	+5,3	.	.	.	.	.	.	.	.
1993 D . . . . .	77,5	+5,3	.	.	.	.	.	.	.	.
1994 D . . . . .	80,8	+4,3	.	.	.	.	.	.	.	.
1995 D . . . . .	84,2	+4,2	85,9	.	83,4	.	86,6	.	74,9	.
1996 D . . . . .	86,9	+3,2	88,5	+3,0	86,7	+4,0	89,1	+2,9	77,9	+4,0
1997 D . . . . .	89,9	+3,5	91,2	+3,1	89,9	+3,7	91,5	+2,7	82,3	+5,6
1998 D . . . . .	91,2	+1,4	92,1	+1,0	90,8	+1,0	92,5	+1,1	85,7	+4,1
1999 D . . . . .	92,2	+1,1	93,0	+1,0	92,0	+1,3	93,3	+0,9	87,0	+1,5
2000 D . . . . .	94,0	+2,0	95,0	+2,2	94,0	+2,2	95,0	+1,8	88,0	+1,1
2001 D . . . . .	95,4	+1,5	96,1	+1,2	95,7	+1,8	96,2	+1,3	91,6	+4,1
2002 D . . . . .	96,7	+1,4	97,3	+1,2	97,5	+1,9	97,3	+1,1	93,1	+1,6
2003 D . . . . .	97,9	+1,2	98,2	+0,9	98,4	+0,9	98,2	+0,9	96,2	+3,3
2004 D . . . . .	98,9	+1,0	99,0	+0,8	99,0	+0,6	99,0	+0,8	98,3	+2,2
2005 D . . . . .	100	+1,1	100	+1,0	100	+1,0	100	+1,0	100	+1,7
2006 D . . . . .	101,0	+1,0	101,0	+1,0	100,9	+0,9	101,1	+1,1	100,8	+0,8
2007 D . . . . .	102,1	+1,1	102,0	+1,0	101,8	+0,9	102,0	+0,9	102,6	+1,8
2008 D . . . . .	103,1	+1,0	102,8	+0,8	102,5	+0,7	102,9	+0,9	104,5	+1,9
2009 D . . . . .	104,1	+1,0	103,9	+1,1	103,0	+0,5	104,1	+1,2	105,3	+0,8
2009 Januar . . . .	103,6	+0,2	103,4	+0,1	102,8	+0,1	103,5	+0,1	105,2	+0,7
Februar . . . . .	103,7	+0,1	103,5	+0,1	102,7	-0,1	103,7	+0,2	105,2	-
März . . . . .	103,8	+0,1	103,6	+0,1	102,7	-	103,7	-	105,3	+0,1
April . . . . .	104,0	+0,2	103,7	+0,1	102,7	-	103,9	+0,2	105,3	-
Mai . . . . .	104,0	-	103,8	+0,1	102,9	+0,2	104,0	+0,1	105,3	-
Juni . . . . .	104,1	+0,1	103,9	+0,1	102,9	-	104,0	-	105,3	-
Juli . . . . .	104,1	-	103,9	-	103,0	+0,1	104,1	+0,1	105,4	+0,1
August . . . . .	104,2	+0,1	104,0	+0,1	103,1	+0,1	104,2	+0,1	105,4	-
September . . . .	104,3	+0,1	104,1	+0,1	103,1	-	104,3	+0,1	105,4	-
Oktober . . . . .	104,3	-	104,2	+0,1	103,2	+0,1	104,4	+0,1	105,4	-
November . . . .	104,4	+0,1	104,3	+0,1	103,2	-	104,5	+0,1	105,4	-
Dezember . . . .	104,4	-	104,3	-	103,2	-	104,5	-	105,4	-
2010 Januar . . . .	104,7	+0,3	104,5	+0,2	103,4	+0,2	104,7	+0,2	106,1	+0,7
Februar . . . . .	104,9	+0,2	104,6	+0,1	103,7	+0,3	104,8	+0,1	106,6	+0,5
März . . . . .	105,1	+0,2	104,8	+0,2	103,7	-	105,0	+0,2	106,6	-
April . . . . .	105,3	+0,2	105,1	+0,3	104,0	+0,3	105,3	+0,3	106,6	-
Mai . . . . .	105,4	+0,1	105,2	+0,1	104,0	-	105,4	+0,1	106,6	-
Juni . . . . .	105,4	-	105,2	-	104,0	-	105,4	-	106,6	-
Juli . . . . .	105,6	+0,2	105,4	+0,2	104,3	+0,3	105,6	+0,2	106,8	+0,2
August . . . . .	105,7	+0,1	105,5	+0,1	104,5	+0,2	105,7	+0,1	106,8	-
September . . . .	105,7	-	105,5	-	104,5	-	105,7	-	106,8	-

1) Die Bruttomieten enthalten die Nebenkosten für Kanalisation, Straßenreinigung, Müllabfuhr, Kaminreinigung, Treppenhausbeleuchtung, Wasserverbrauch, Grundsteuer und – falls vorhanden – gemeinsame Antennenbenutzung u. Ä.; dagegen sind die Kosten für Gas- und Lichtverbrauch in der Wohnung, Heizungskosten, Kosten für Treppenhausreinigung, Umlageanteile für Warmwasserversorgung, gemeinsame Waschmaschine sowie Garagenmiete und Parkplatzentgelt nicht enthalten.



## 6. Verbraucherpreisindex für Haushaltsenergie und Kraftstoffe 1991 – September 2010

Basis 2005 = 100

Jahr Monat	Haushaltsenergie und Kraftstoffe							
	ins- gesamt	Ver- änderung gegen- über Vor- jahr bzw. Vormonat %	Haushaltsenergie					Kraft- stoffe (Benzin, Diesel)
			zu- sammen	darunter				
				Strom	Gas	feste Brenn- stoffe	leichtes Heizöl	
Wägungsanteil in % . . . . .	95,19	x	59,82	24,61	12,85	0,79	9,21	35,37
1991 D . . . . .	62,0	+6,7	67,7	80,4	60,5	79,8	50,3	53,4
1992 D . . . . .	62,6	+1,0	67,1	81,2	60,8	81,7	45,4	55,8
1993 D . . . . .	63,2	+1,0	68,0	82,3	61,4	83,4	46,5	56,1
1994 D . . . . .	66,0	+4,4	68,4	84,5	61,9	83,9	43,6	62,3
1995 D . . . . .	65,4	-0,9	67,4	85,5	61,4	84,6	41,3	62,2
1996 D . . . . .	65,4	-	65,6	77,2	61,2	85,3	48,3	65,1
1997 D . . . . .	67,4	+3,1	67,2	77,4	62,8	87,6	49,4	67,7
1998 D . . . . .	65,4	-3,0	66,0	78,9	64,1	88,9	41,0	64,3
1999 D . . . . .	68,4	+4,6	68,3	82,7	62,8	90,9	49,2	68,5
2000 D . . . . .	78,8	+15,2	76,7	79,7	73,8	91,8	76,4	81,8
2001 D . . . . .	83,3	+5,7	83,7	83	89,4	90,8	71,5	82,5
2002 D . . . . .	83,6	+0,4	82,9	86,2	85,2	93,5	65,3	84,5
2003 D . . . . .	87,0	+4,1	86,1	91	89,9	95,0	67,6	88,2
2004 D . . . . .	90,9	+4,5	89,7	95,6	90,4	97,3	75,4	92,5
2005 D . . . . .	100	+10,0	100	100	100	100	100	100
2006 D . . . . .	108,7	+8,7	110,4	104,3	117,0	101,3	111,4	105,9
2007 D . . . . .	113,4	+4,3	115,4	113,3	120,5	105,0	109,6	110,0
2008 D . . . . .	124,1	+9,4	128,3	121,1	132,2	109,0	143,7	117,0
2009 D . . . . .	117,2	-5,6	124,6	127,5	129,1	115,7	98,3	104,5
2009 Januar . . . .	117,7	+2,0	129,2	125,2	148,1	113,0	101,5	98,3
Februar . . . . .	117,7	-	128,2	125,2	148,1	113,5	93,9	99,9
März . . . . .	116,4	-1,1	127,3	126,6	146,2	113,5	86,7	98,1
April . . . . .	117,1	+0,6	125,6	128,2	132,4	113,5	91,7	102,7
Mai . . . . .	117,7	+0,5	125,4	128,2	131,8	113,7	92,8	104,6
Juni . . . . .	119,5	+1,5	125,9	128,2	129,7	115,4	100,8	108,7
Juli . . . . .	116,0	-2,9	122,9	128,2	121,3	115,2	95,8	104,2
August . . . . .	118,1	+1,8	123,4	128,2	119,8	117,6	103,7	109,2
September . . . .	116,4	-1,4	122,5	128,2	119,9	118,3	100,0	106,0
Oktober . . . . .	116,5	+0,1	122,2	128,0	117,7	118,9	104,5	106,7
November . . . .	116,7	+0,2	121,7	128,0	116,9	116,7	105,1	108,2
Dezember . . . .	116,1	-0,5	121,1	128,0	116,9	119,3	103,3	107,5
2010 Januar . . . .	119,4	+2,8	123,2	130,3	117,9	120,6	110,3	112,9
Februar . . . . .	118,5	-0,8	122,8	130,7	118,0	121,0	108,9	111,1
März . . . . .	122,1	+3,0	124,0	130,9	118,1	120,3	117,1	118,8
April . . . . .	123,1	+0,8	125,2	131,0	118,6	119,4	124,3	119,5
Mai . . . . .	123,3	+0,2	125,9	131,7	118,8	119,7	126,6	118,9
Juni . . . . .	123,3	-	125,8	131,7	118,8	120,4	125,2	119,1
Juli . . . . .	122,3	-0,8	125,3	131,8	118,8	119,6	121,2	117,2
August . . . . .	121,6	-0,6	125,7	132,5	118,9	121,7	121,2	114,6
September . . . .	122,3	+0,6	126,2	132,5	119,3	121,3	123,3	115,7

### 7. Entwicklung der Preise im Beherbergungs- und Gaststättengewerbe 1995 – September 2010

Jahr Monat	Beherbergungs- und Gaststättendienstleistungen						
	insgesamt		Verpflegungsdienstleistungen				Beherbergungs- dienst- leistungen
			zusammen		davon Verzehr in		
					Restaurants, Gaststätten, Cafes	Kantinen, Mensen	
2005 = 100	Veränderung gegenüber Vorjahr bzw. Vormonat %	2005 = 100	Veränderung gegenüber Vorjahr bzw. Vormonat %	2005 = 100			
Wägungsanteil in % . . . . .	43,99	x	32,12	x	28,81	3,31	11,87
1995 D . . . . .	85,9	.	85,0	.	84,5	87,7	88,6
1996 D . . . . .	87,1	+1,4	86,2	+1,4	85,9	87,9	89,3
1997 D . . . . .	88,6	+1,7	87,9	+2,0	87,6	88,5	89,8
1998 D . . . . .	90,4	+2,0	90,0	+2,4	89,8	89,6	90,2
1999 D . . . . .	91,7	+1,4	91,3	+1,4	91,0	93,4	90,8
2000 D . . . . .	93,0	+1,4	92,7	+1,5	92,4	94,9	90,6
2001 D . . . . .	95,0	+2,2	94,5	+1,9	94,4	95,4	92,8
2002 D . . . . .	98,6	+3,8	98,0	+3,7	98,4	95,8	96,8
2003 D . . . . .	99,3	+0,7	98,5	+0,5	98,6	98,6	98,0
2004 D . . . . .	99,8	+0,5	99,1	+0,6	99,0	100	98,6
2005 D . . . . .	100	+0,2	100	+0,9	100	100	100
2006 D . . . . .	100,8	+0,8	101,2	+1,2	101,3	100,3	99,6
2007 D . . . . .	103,4	+2,6	103,6	+2,4	103,9	100,8	102,7
2008 D . . . . .	106,1	+3,0	106,6	+3,0	106,7	106,2	104,6
2009 D . . . . .	109,3	+3,0	109,4	+2,6	109,2	111,4	108,9
2009 Januar . . . .	108,5	-2,6	108,6	+0,3	108,3	110,8	108,4
Februar . . . . .	108,8	+0,3	108,9	+0,3	108,6	111,4	108,6
März . . . . .	107,7	-1,0	109,3	+0,4	109,1	111,4	103,3
April . . . . .	107,4	-0,3	109,3	-	109,0	111,4	102,3
Mai . . . . .	108,1	+0,7	109,4	+0,1	109,2	111,4	104,5
Juni . . . . .	109,1	+0,9	109,3	-0,1	109,1	111,4	108,5
Juli . . . . .	112,0	+2,7	109,5	+0,2	109,3	111,4	118,8
August . . . . .	111,5	-0,4	109,6	+0,1	109,4	111,4	116,7
September . . . .	108,5	-2,7	109,6	-	109,4	111,4	105,7
Oktober . . . . .	108,3	-0,2	109,8	+0,2	109,6	111,4	104,4
November . . . .	107,7	-0,6	109,9	+0,1	109,7	111,4	101,6
Dezember . . . .	113,9	+5,8	110,1	+0,2	109,9	111,4	124,1
2010 Januar . . . .	109,3	-4,0	110,2	+0,1	110,1	111,4	106,7
Februar . . . . .	109,4	+0,1	109,9	-0,3	109,7	111,3	108,1
März . . . . .	109,8	+0,4	110,0	+0,1	109,8	111,6	109,2
April . . . . .	108,3	-1,4	109,9	-0,1	109,7	112,1	104,0
Mai . . . . .	109,2	+0,8	109,7	-0,2	109,5	111,2	107,9
Juni . . . . .	110,1	+0,8	109,9	+0,2	109,8	111,4	110,5
Juli . . . . .	113,0	+2,6	110,1	+0,2	110,0	111,2	120,6
August . . . . .	112,7	-0,3	110,6	+0,5	110,6	110,7	118,3
September . . . .	109,5	-2,8	110,7	+0,1	110,7	110,7	106,3

### 8. Index der Kraftfahrzeuganschaffung und -unterhaltung im Verbraucherpreisindex 1995 – September 2010

Basis 2005 = 100

Jahr Monat	Kraftfahrzeuganschaffung und -unterhaltung										
	ins- gesamt	Veränderung gegen- über Vorjahr bzw. Vor- monat %	davon								
			Kraft- wagen einschl. Motor- caravans	Motor- räder	Kraft- stoffe	Ersatz- teile, Zubehör, Pflege- mittel	Repara- turen, Inspek- tion, Wagen- wäsche	Garagen- miete	Fahr- schule, Führer- schein- gebühr	Kraft- fahr- zeug- ver- siche- rung	Kraft- fahr- zeug- steuer
Wägungsanteil in % . . . . .	122,39	x	36,28	1,23	35,37	7,06	22,42	2,50	1,50	9,53	6,50
1995 D . . . . .	79,1	.	92,4	90,2	62,2	92,3	85,7	91,8	84,8	99,0	48,8
1996 D . . . . .	80,5	+1,8	93,3	90,8	65,1	92,9	87,9	93,4	85,5	90,9	49,1
1997 D . . . . .	82,2	+2,1	93,0	90,6	67,7	93,2	89,8	94,4	86,2	93,2	53,9
1998 D . . . . .	81,8	-0,5	94,5	91,1	64,3	93,9	90,4	95,5	87,8	87,3	58,8
1999 D . . . . .	84,3	+3,1	95,4	91,4	68,5	94,6	91,5	96,1	90,4	92,2	62,7
2000 D . . . . .	89,3	+5,9	95,1	95,2	81,8	94,9	92,1	97,4	92,2	101,1	64,3
2001 D . . . . .	91,8	+2,8	96,0	98,5	82,5	96,7	94,0	98,5	94,4	110,5	79,4
2002 D . . . . .	93,0	+1,3	97,5	99,2	84,5	97,7	96,0	98,6	98,5	105,7	79,4
2003 D . . . . .	94,6	+1,7	98,3	99,5	88,2	99,1	97,4	98,8	99,4	103,8	79,8
2004 D . . . . .	96,8	+2,3	99,5	100,1	92,5	99,9	98,9	99,5	99,8	104,3	84,0
2005 D . . . . .	100	+3,3	100	100	100	100	100	100	100	100	100
2006 D . . . . .	102,9	+2,9	101,7	103,2	105,9	102,4	101,3	100,5	100,3	103,2	101,1
2007 D . . . . .	107,0	+4,0	105,6	105,4	110,0	103,5	106,1	100,7	104,1	110,1	104,7
2008 D . . . . .	110,2	+3,0	106,4	105,7	117,0	105,1	108,6	101,4	106,4	113,8	104,6
2009 D . . . . .	107,6	-2,4	106,4	108,5	104,5	110,2	111,6	101,7	108,5	116,2	104,1
2009 Januar . . . .	105,1	+0,7	106,4	107,1	98,3	106,3	109,7	101,5	109,0	114,4	103,5
Februar . . . . .	106,0	+0,9	106,4	107,1	99,9	108,5	111,7	101,5	108,9	114,4	103,5
März . . . . .	105,7	-0,3	106,6	107,1	98,1	109,5	111,9	101,5	109,2	114,4	103,5
April . . . . .	107,1	+1,3	106,6	107,8	102,7	110,6	111,7	101,7	109,2	114,9	103,5
Mai . . . . .	107,8	+0,7	106,6	108,1	104,6	110,4	112,6	101,7	109,2	114,9	103,5
Juni . . . . .	108,8	+0,9	106,3	108,3	108,7	110,6	112,4	101,7	109,2	114,9	103,5
Juli . . . . .	107,6	-1,1	106,4	109,1	104,2	111,6	112,1	101,7	108,6	114,9	104,7
August . . . . .	109,0	+1,3	106,4	109,1	109,2	110,6	112,1	101,7	108,7	114,9	104,7
September . . . .	108,1	-0,8	106,3	108,6	106,0	111,3	112,0	101,7	108,7	114,6	104,7
Oktober . . . . .	108,8	+0,6	106,4	108,6	106,7	111,1	112,1	101,7	107,0	120,8	104,7
November . . . .	109,0	+0,2	106,4	109,4	108,2	110,1	111,4	101,8	107,0	120,8	104,7
Dezember . . . .	108,6	-0,4	106,2	111,3	107,5	111,3	109,9	101,8	107,0	120,8	104,7
2010 Januar . . . .	110,2	+1,5	106,3	111,4	112,9	110,4	109,8	101,9	106,9	122,3	104,5
Februar . . . . .	109,3	-0,8	106,3	112,1	111,1	110,4	108,8	101,9	106,9	103,3	104,5
März . . . . .	111,6	+2,1	106,4	112,9	118,8	110,8	108,9	101,9	106,9	119,6	104,5
April . . . . .	111,9	+0,3	106,4	112,9	119,5	111,7	108,5	101,9	107,0	121,1	104,5
Mai . . . . .	111,7	-0,2	106,4	112,9	118,9	110,8	108,7	101,9	107,1	121,5	104,5
Juni . . . . .	111,8	+0,1	106,4	112,9	119,1	111,2	108,7	101,9	107,1	121,5	104,5
Juli . . . . .	111,1	-0,6	106,2	113,2	117,2	110,4	108,4	102,0	107,3	121,6	104,5
August . . . . .	110,3	-0,7	106,3	113,2	114,6	110,7	107,8	102,0	107,3	121,7	104,5
September . . . .	110,8	+0,5	106,5	112,2	115,7	110,9	108,2	102,0	107,5	122,1	104,5

### 9. Veräußerungen landwirtschaftlichen Grundbesitzes 1975 – 2009

Jahr	Veräußerungsfälle	Gesamtfläche	Fläche der landwirtschaftlichen Nutzung (FdIN)	Kaufwerte			Durchschnittliche	
				insgesamt	je Hektar		FdIN je Veräußerungsfall	Ertragsmesszahl je Hektar FdIN
					Gesamtfläche	FdIN		
Anzahl	ha	1 000 EUR	EUR		ha	100		
<b>landwirtschaftlicher Grundbesitz insgesamt</b>								
1975	2 031	4 181	4 054	53 929	12 897	13 302	2,00	48
1980	2 463	4 089	3 952	125 750	30 754	31 821	1,60	47
1985	3 055	5 330	5 226	166 487	31 235	31 856	1,71	48
1990	2 966	5 771	5 655	149 133	25 841	26 371	1,91	50
1995	2 744	5 447	5 371	128 491	23 587	23 925	1,96	50
2000	2 828	5 131	5 093	133 624	26 043	26 235	1,80	49
2005	2 799	4 850	4 809	125 328	25 842	26 064	1,72	48
2006	2 382	4 440	4 402	114 152	25 712	25 932	1,85	50
2007	2 970	5 901	5 851	158 868	26 922	27 153	1,97	51
2008	3 392	6 321	6 266	166 128	26 282	26 511	1,85	48
2009	3 350	6 321	6 252	169 204	26 768	27 062	1,87	48
darunter ohne Gebäude und ohne Inventar								
1975	1 975	3 087	3 056	40 076	12 984	13 113	1,55	50
1980	2 427	3 722	3 618	111 352	29 920	30 775	1,49	47
1985	3 027	4 822	4 762	145 030	30 075	30 455	1,57	48
1990	2 915	5 104	5 038	128 057	25 088	25 418	1,73	50
1995	2 706	5 039	5 005	116 147	23 048	23 207	1,85	50
2000	2 814	5 075	5 045	131 877	25 984	26 142	1,79	49
2005	2 786	4 778	4 742	122 668	25 673	25 869	1,70	48
2006	2 378	4 351	4 319	112 186	25 783	25 973	1,82	50
2007	2 956	5 791	5 749	153 797	26 558	26 750	1,94	51
2008	3 382	6 223	6 178	162 353	26 087	26 279	1,83	48
2009	3 329	6 067	6 018	161 540	26 626	26 841	1,81	48

### 10. Kaufwerte von Bauland 2001 – 2009 nach Grundstücksarten

Merkmal		2001	2002	2003	2004	2005	2006	2007	2008	2009 <sup>1)</sup>
<b>Bauland insgesamt</b>										
Verkäufe	Anzahl	5 346	5 234	5 895	4 104	3 864	2 909	2 677	6 004	6 262
Fläche	1 000 m <sup>2</sup>	6 046	5 201	4 829	3 541	3 360	2 715	2 992	7 607	6 050
Kaufwert	EUR/m <sup>2</sup>	77,91	88,68	97,35	100,44	97,60	103,50	97,50	91,61	105,86
darunter baureifes Land										
Verkäufe	Anzahl	4 756	4 855	5 507	3 804	3 573	2 649	2 380	5 471	5 850
Fläche	1 000 m <sup>2</sup>	3 383	3 459	3 486	2 484	2 333	1 794	1 746	4 458	4 311
Kaufwert	EUR/m <sup>2</sup>	110,23	114,16	121,03	128,24	125,17	139,00	144,05	134,18	135,54
Rohbauland										
Verkäufe	Anzahl	242	142	171	146	140	153	132	130	130
Fläche	1 000 m <sup>2</sup>	709	457	436	340	359	299	451	600	249
Kaufwert	EUR/m <sup>2</sup>	44,36	44,24	36,02	39,99	38,22	41,34	38,45	18,62	44,35
Industrieland										
Verkäufe	Anzahl	316	226	200	144	125	101	159	390	275
Fläche	1 000 m <sup>2</sup>	1 882	1 202	855	703	630	611	775	2 495	1 397
Kaufwert	EUR/m <sup>2</sup>	34,82	37,68	36,97	33,38	34,92	30,92	29,05	34,62	30,07

1) Es ist zu berücksichtigen, dass durch mögliche Nachmeldungen infolge von Verzögerungen bei der finanztechnischen Bearbeitung der Kauffälle ein Vergleich mit anderen Jahren nicht immer sinnvoll ist.

### 11. Preisindizes für Wohn- und Nichtwohngebäude, Instandhaltung, Straßenbau und Ortskanäle 2008 – August 2010

Basis 2005 = 100

Leistungsart	Preisindizes				
	Jahresdurchschnitt		Februar	Mai	August
	2008	2009	2010		

#### Wohngebäude (Bauleistungen insgesamt)

Bauleistungen am Bauwerk .....	111,2	111,7	112,3	113,2	113,6
davon					
Rohbauarbeiten .....	111,6	110,9	111,2	112,7	113,0
Ausbauarbeiten .....	110,9	112,4	113,2	113,6	114,1

#### ausgewählte Gebäudetypen (Bauleistungen am Bauwerk)

Ein- und Zweifamiliengebäude .....	111,0	111,5	112,1	113,0	113,4
Mehrfamiliengebäude .....	112,0	112,4	112,9	113,9	114,3
Bürogebäude .....	112,0	112,8	113,5	114,2	114,6
Gewerbliche Betriebsgebäude .....	113,4	114,8	115,2	116,2	117,0

#### Instandhaltung

Mehrfamiliengebäude ohne Schönheitsreparaturen ..	109,8	111,6	112,6	113,0	113,4
Schönheitsreparaturen in einer Wohnung .....	106,7	108,2	109,1	109,2	109,4

#### Straßenbau, Ortskanäle

Straßenbau insgesamt .....	119,0	122,7	123,2	123,9	124,2
Ortskanäle .....	113,7	116,4	117,4	117,5	118,1

#### Preissteigerung August 2010 gegenüber August 2000

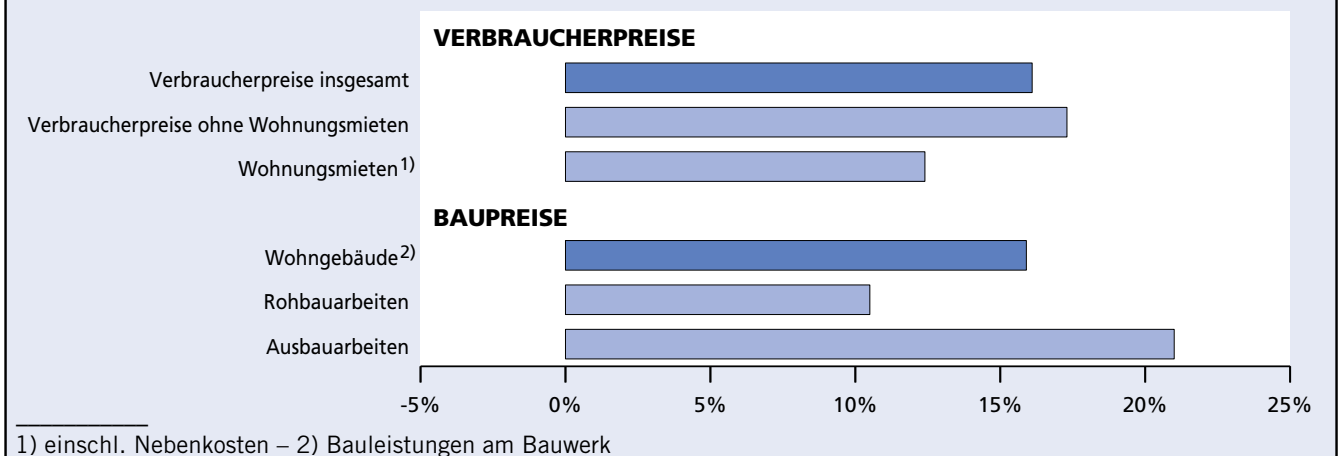

**12. Preisindizes für Wohngebäude (Bauleistungen am Bauwerk)  
seit 1965 nach verschiedenen Basisjahren**

Jahr Monat	Basisjahr										
	1958	1962	1970	1976	1980	1985	1991	1995	2000	2005	
1965	D	146,3	114,4	77,9	53,3	40,4	35,2	28,9	24,6	23,6	23,1
1966	D	150,1	117,4	79,9	54,7	41,5	36,1	29,8	25,3	24,2	23,7
1967	D	146,6	114,7	78,1	53,4	40,5	35,3	29,0	24,6	23,6	23,1
1968	D	152,3	119,1	81,1	55,5	42,1	36,6	30,2	25,6	24,5	24,0
1969	D	161,0	125,9	85,7	58,6	44,4	38,7	31,9	27,0	25,9	25,3
1970	D	187,8	146,9	100	68,4	51,9	45,2	37,2	31,6	30,3	29,6
1971	D	206,3	161,3	109,8	75,1	56,9	49,6	40,9	34,7	33,3	32,6
1972	D	221,6	173,3	118,0	80,7	61,2	53,3	43,9	37,2	35,7	34,9
1973	D	238,2	186,3	126,9	86,8	65,8	57,3	47,2	40,1	38,4	37,6
1974	D	257,4	201,3	137,0	93,7	71,0	61,9	51,0	43,3	41,5	40,6
1975	D	265,0	207,3	141,1	96,5	73,2	63,8	52,6	44,6	42,7	41,8
1976	D	274,6	214,8	146,2	100	75,8	66,1	54,4	46,2	44,3	43,3
1977	D	287,5	224,9	153,1	104,7	79,4	69,2	57,0	48,4	46,4	45,4
1978	D	303,6	237,5	161,7	110,6	83,8	73,1	60,3	51,2	49,0	47,9
1979	D	328,2	256,7	174,8	119,5	90,6	79,0	65,0	55,2	52,9	51,8
1980	D	362,1	283,2	192,8	131,9	100	87,2	71,8	60,9	58,4	57,1
1981	D	384,1	300,5	204,5	139,9	106,1	92,4	76,1	64,6	61,9	60,6
1982	D	395,9	309,7	210,8	144,2	109,3	95,3	78,5	66,6	63,8	62,4
1983	D	404,1	316,1	215,1	147,2	111,6	97,2	80,1	68,0	65,2	63,8
1984	D	414,1	324,0	220,5	150,8	114,4	99,7	82,1	69,7	66,8	65,4
1985	D	415,5	325,0	221,2	151,3	114,7	100	82,3	69,9	67,0	65,6
1986	D	418,8	327,7	223,0	152,6	115,6	100,8	83,0	70,4	67,5	66,0
1987	D	425,7	333,0	226,7	155,0	117,6	102,5	84,4	71,6	68,7	67,2
1988	D	434,8	340,1	231,5	158,3	120,1	104,6	86,2	73,1	70,1	68,6
1989	D	448,9	351,2	239,0	163,5	124,0	108,0	89,0	75,5	72,4	70,8
1990	D	474,1	370,9	252,5	172,7	130,9	114,1	94,0	79,7	76,4	74,8
1991	D	504,6	394,7	268,7	183,7	139,4	121,5	100	84,9	81,4	79,6
1992	D	534,7	418,2	284,7	194,7	147,7	128,7	106,0	89,9	86,2	84,3
1993	D	561,4	439,1	298,9	204,4	155,1	135,1	111,3	94,4	90,6	88,6
1994	D	577,3	451,6	307,4	210,2	159,5	139,0	114,4	97,1	93,1	91,1
1995	D	594,5	465,1	316,5	216,4	164,2	143,1	117,8	100	95,9	93,8
1996	D	598,6	468,2	318,6	217,9	165,3	144,1	118,6	100,7	96,5	94,4
1997	D	601,0	470,1	319,9	218,7	165,9	144,7	119,1	101,1	96,9	94,8
1998	D	607,3	475,1	323,3	221,1	167,7	146,2	120,4	102,2	98,0	95,9
1999	D	612,4	479,1	326,0	222,9	169,1	147,4	121,4	103,0	98,7	96,6
2000	D	620,2	485,2	330,1	225,7	171,3	149,3	122,9	104,3	100	97,8
2001	D	622,4	486,9	331,3	226,5	171,9	149,8	123,3	104,7	100,4	98,2
2002	D	621,6	486,2	330,9	226,2	171,7	149,6	123,2	104,5	100,2	98,0
2003	D	621,1	485,9	330,7	226,1	171,6	149,5	123,1	104,5	100,2	98,0
2004	D	628,7	491,8	334,7	228,8	173,6	151,3	124,6	105,8	101,4	99,2
2005	D	633,7	495,7	337,4	230,6	175,0	152,5	125,6	106,6	102,2	100
2006	D	644,6	504,2	343,2	234,6	178,1	155,1	127,8	108,4	103,9	101,7
2007	D	687,2	537,6	365,9	250,1	189,8	165,4	136,2	115,6	110,8	108,4
2008	D	704,8	551,3	375,3	256,5	194,7	169,7	139,7	118,6	113,7	111,2
2009	D	708,0	553,8	376,9	257,6	195,6	170,4	140,3	119,1	114,2	111,7
2010	Februar	711,8	556,8	378,9	259,0	196,6	171,3	141,1	119,7	114,8	112,3
	Mai	717,5	561,2	382,0	261,1	198,2	172,7	142,2	120,7	115,7	113,2
	August	720,0	563,2	383,3	262,0	198,9	173,3	142,7	121,1	116,1	113,6

### 13. Preisindizes und Messzahlen für ausgewählte Bauleistungspreise (Wohngebäude) 2008 – August 2010

Basis 2005 = 100

Bauleistung	Jahresdurchschnitt		Februar	Mai	August	Veränderung 2009 gegenüber 2008
	2008	2009	2010			%
<b>Bauleistungen am Bauwerk</b> .....	<b>111,2</b>	<b>111,7</b>	<b>112,3</b>	<b>113,2</b>	<b>113,6</b>	<b>+0,4</b>
<b>Rohbauarbeiten</b> .....	<b>111,6</b>	<b>110,9</b>	<b>111,2</b>	<b>112,7</b>	<b>113,0</b>	<b>-0,6</b>
Erdarbeiten .....	118,1	119,0	121,7	121,8	122,1	+0,8
Baugrube ausheben .....	108,7	109,2	113,1	113,4	113,6	+0,5
Graben ausheben .....	107,0	107,6	108,4	108,8	108,4	+0,6
Boden abfahren .....	115,4	114,9	115,4	114,9	114,8	-0,4
Untergrundverbesserung .....	122,1	123,6	127,7	127,7	128,4	+1,2
Arbeitsräume verfüllen .....	119,2	124,2	125,6	126,6	128,2	+4,2
Verbauarbeiten .....	117,3	119,3	123,5	123,5	124,8	+1,7
Entwässerungskanalarbeiten .....	110,9	113,5	114,9	115,2	115,9	+2,3
Beton- oder Stahlbetonrohr .....	112,8	115,0	116,2	116,3	116,9	+2,0
Steinzeugrohr .....	107,1	109,9	112,7	112,9	113,5	+2,6
Kunststoffrohr .....	107,0	109,4	110,6	110,5	111,5	+2,2
Mauerarbeiten .....	106,3	105,6	106,5	106,8	106,7	-0,7
großformatiges Mauerwerk .....	102,6	99,7	100,5	101,0	100,6	-2,8
kleinformatiges Mauerwerk .....	103,5	104,1	105,8	105,6	105,9	+0,6
nichttragende Trennwand .....	105,8	107,0	109,0	109,2	109,1	+1,1
Porenbetonmauerwerk .....	103,3	104,1	104,5	104,4	104,8	+0,8
Schornstein aus Formstücken .....	104,4	106,3	107,5	108,1	108,1	+1,8
zweischaliges Mauerwerk .....	105,1	106,7	107,4	107,6	107,7	+1,5
Rollladenkasten .....	109,8	112,2	113,2	113,1	112,9	+2,2
Beton- und Stahlbetonarbeiten .....	113,5	111,4	110,4	113,3	112,9	-1,9
Stahlbetondecke .....	109,6	109,1	109,1	109,0	109,1	-0,5
Beton der Wände mit Schalung .....	111,0	112,9	112,9	113,1	113,0	+1,7
Beton der Fundamente .....	103,0	103,3	103,2	103,2	103,1	+0,3
Schalung der Fundamente .....	107,3	104,5	100,8	100,4	100,5	-2,6
Betonstabstahl .....	120,1	107,4	102,2	114,1	111,9	-10,6
Betonstahlmatten .....	120,4	109,9	106,2	119,6	117,3	-8,7
Systemdecke .....	113,0	112,8	112,7	115,3	116,1	-0,2
Systemtreppe .....	108,1	114,8	114,8	115,8	115,4	+6,2
Zimmer- und Holzbauarbeiten .....	112,4	110,8	111,0	113,2	115,0	-1,4
Dachverbandholz liefern .....	110,8	100,7	100,5	105,2	106,7	-9,1
Dachverbandholz abbinden .....	106,0	108,3	108,5	110,4	112,3	+2,2
Wangentreppe .....	105,0	102,7	102,8	103,8	103,9	-2,2
Schalung .....	114,4	112,4	112,8	114,5	116,6	-1,7

Noch: 13. Preisindizes und Messzahlen für ausgewählte Bauleistungspreise  
(Wohngebäude) 2008 – August 2010

Basis 2005 = 100

Bauleistung	Jahresdurchschnitt		Februar	Mai	August	Veränderung 2009 gegenüber 2008
	2008	2009	2010			%
<b>Noch: Rohbauarbeiten</b>						
Stahlbauarbeiten . . . . .	118,1	116,4	109,4	110,7	113,1	-1,4
Abdichtungsarbeiten . . . . .	110,9	112,1	116,4	116,4	116,4	+1,1
Dachdeckungs- und Dachabdichtungsarbeiten . .	110,4	111,4	111,8	112,7	113,5	+0,9
Dachdeckung mit Lattung . . . . .	106,0	106,7	106,5	107,6	108,3	+0,7
Unterspannbahn . . . . .	107,1	108,9	112,2	113,4	114,8	+1,7
Dachabdichtung mit Bitumenbahnen . . . . .	113,3	114,0	113,7	114,4	115,7	+0,6
Dachabdichtung auf Massivdecke . . . . .	109,7	110,7	113,3	113,7	114,3	+0,9
Dachflächenfenster . . . . .	108,3	110,4	111,7	111,6	112,2	+1,9
Gerüstarbeiten . . . . .	116,8	115,9	115,6	119,0	122,3	-0,8
Klempnerarbeiten . . . . .	117,9	120,7	120,9	121,1	121,8	+2,4
Dachrinne . . . . .	115,1	119,1	119,3	119,5	120,0	+3,5
Metalldachdeckung . . . . .	118,7	123,1	122,6	123,0	124,3	+3,7
Regenfallrohr . . . . .	115,3	116,2	116,7	117,0	117,5	+0,8
Abdeckung . . . . .	113,1	114,2	114,3	114,7	115,1	+1,0
<b>Ausbauarbeiten . . . . .</b>	<b>110,9</b>	<b>112,4</b>	<b>113,2</b>	<b>113,6</b>	<b>114,1</b>	<b>+1,4</b>
Naturwerksteinarbeiten . . . . .	107,6	108,2	108,2	108,4	108,8	+0,6
Stufe, Naturwerkstein . . . . .	104,2	104,5	105,0	105,3	105,3	+0,3
Bodenbelag, Naturwerkstein . . . . .	104,5	104,3	104,4	104,4	104,7	-0,2
Fensterbank . . . . .	107,7	110,2	108,8	109,5	110,0	+2,3
Betonwerksteinarbeiten . . . . .	108,0	109,6	109,6	109,8	109,8	+1,5
Stufe, Betonwerkstein . . . . .	103,9	105,1	106,5	107,0	107,0	+1,2
Bodenbelag, Betonwerkstein . . . . .	106,4	108,4	107,1	107,1	107,1	+1,9
Putz- und Stuckarbeiten . . . . .	102,6	104,0	103,3	103,4	103,7	+1,4
Innenwandputz . . . . .	100,0	101,8	101,1	101,3	101,7	+1,8
Innendeckenputz . . . . .	100,2	102,6	102,3	102,3	102,3	+2,4
Außenwandputz . . . . .	100,1	100,4	99,4	99,5	99,5	+0,3
Wärmedämm-Verbundsystem . . . . .	102,1	104,4	105,2	105,3	105,4	+2,3
Trockenbauarbeiten . . . . .	108,9	111,1	111,9	112,0	112,0	+2,0
Deckenbekleidung . . . . .	105,2	106,0	106,6	106,8	106,8	+0,8
Wandtrockenputz . . . . .	104,8	105,2	107,4	107,4	107,4	+0,4
nichttragende Montagewand . . . . .	107,0	111,5	112,2	112,2	112,2	+4,2



Noch: 13. Preisindizes und Messzahlen für ausgewählte Bauleistungspreise  
(Wohngebäude) 2008 – August 2010

Basis 2005 = 100

Bauleistung	Jahresdurchschnitt		Februar	Mai	August	Veränderung 2009 gegenüber 2008
	2008	2009	2010			%
<b>Noch: Ausbaurbeiten</b>						
Fassadenarbeiten . . . . .	109,2	112,5	113,9	115,5	116,1	+3,0
Außenbekleidung aus Faserzementelementen . .	106,5	109,7	111,0	112,6	113,2	+3,0
Fliesen- und Plattenarbeiten . . . . .	103,5	105,5	104,5	104,7	104,5	+1,9
Wandbelag aus keramischen Fliesen . . . . .	99,6	100,9	100,4	100,6	101,5	+1,3
Bodenbelag aus keramischen Fliesen . . . . .	101,7	104,1	102,9	103,0	102,1	+2,4
Estricharbeiten . . . . .	111,5	112,4	112,6	113,0	113,6	+0,8
Tischlerarbeiten . . . . .	115,4	114,6	115,6	116,2	116,9	-0,7
Einfachfenster mit Isolierverglasung . . . . .	112,6	112,7	113,5	114,5	115,1	+0,1
Innentürelement, einflügelig . . . . .	115,5	115,3	116,2	116,4	117,5	-0,2
Parkettarbeiten . . . . .	102,7	100,1	100,6	100,3	100,4	-2,5
Parkettboden . . . . .	100,1	97,6	98,1	97,8	97,9	-2,5
Rolladenarbeiten . . . . .	103,8	104,2	105,7	105,8	105,9	+0,4
Rollladen . . . . .	101,0	101,4	102,6	102,7	102,8	+0,4
Metallbauarbeiten . . . . .	113,4	116,4	116,9	117,5	119,9	+2,6
Stahlumfassungszarge . . . . .	114,1	114,7	113,7	114,5	114,9	+0,5
Treppengeländer . . . . .	107,4	107,8	106,6	107,0	109,4	+0,4
Metalltür . . . . .	106,7	107,5	107,6	107,6	108,8	+0,7
Aluminiumfenster mit Isolierverglasung . . . . .	114,7	120,1	124,2	125,8	128,4	+4,7
Haustür, Metall . . . . .	113,8	119,3	122,6	122,9	123,7	+4,8
Verglasungsarbeiten . . . . .	124,5	127,9	130,9	130,9	131,1	+2,7
Maler- und Lackiererarbeiten . . . . .	104,8	107,5	110,6	110,6	110,7	+2,6
Dispersionsfarbe, innen . . . . .	101,3	104,4	107,4	107,4	107,4	+3,1
Bodenbeschichtung . . . . .	105,6	111,5	113,1	113,1	113,2	+5,6
Lackfarbe auf Holz . . . . .	103,8	104,2	108,2	108,2	108,2	+0,4
Dispersionsfarbe, außen . . . . .	103,0	104,4	108,0	108,0	108,0	+1,4
Erstbeschichtung auf Stahl . . . . .	101,2	101,5	104,4	104,4	104,4	+0,3
Bodenbelagarbeiten . . . . .	109,5	110,7	110,4	110,4	110,3	+1,1
PVC-Belag . . . . .	104,6	108,0	108,4	108,4	107,7	+3,3
textiler Belag . . . . .	107,1	108,2	107,9	107,9	107,9	+1,0
Tapezierarbeiten . . . . .	107,2	107,8	110,2	110,2	110,4	+0,6

Noch: 13. Preisindizes und Messzahlen für ausgewählte Bauleistungspreise  
(Wohngebäude) 2008 – August 2010

Basis 2005 = 100

Bauleistung	Jahresdurchschnitt		Februar	Mai	August	Veränderung 2009 gegenüber 2008
	2008	2009	2010			%
<b>Noch: Ausbaurbeiten</b>						
Raumlufttechnische Anlagen . . . . .	111,0	112,6	113,1	113,5	113,8	+1,4
Heiz- und zentrale Wassererwärmungsanlagen . .	116,3	120,6	123,0	123,9	124,7	+3,7
Heizkessel . . . . .	106,4	107,3	108,3	108,7	108,8	+0,8
Warmwasserspeicher . . . . .	112,3	114,5	117,3	118,5	118,9	+2,0
Heizkörper . . . . .	108,6	112,7	115,5	117,1	118,3	+3,8
Ventile installieren . . . . .	120,2	125,1	130,3	131,9	133,0	+4,1
Heizöllagerbehälter. . . . .	119,8	123,7	124,6	125,6	126,2	+3,3
Fußbodenheizung . . . . .	117,3	121,7	123,3	124,5	125,5	+3,8
Gas-, Wasser- und Entwässerungsanlagen in Gebäuden . . . . .	114,8	116,6	117,8	118,2	118,6	+1,6
mittelschweres Gewinderohr . . . . .	103,9	101,6	101,5	101,9	102,0	-2,2
Einbau-Badewanne . . . . .	110,0	112,7	113,8	114,3	114,9	+2,5
Spülklosettanlage . . . . .	105,1	107,2	107,9	108,3	108,5	+2,0
Waschtisch . . . . .	102,5	104,4	105,5	105,7	105,9	+1,9
Abwasserrohrleitung . . . . .	119,1	120,4	121,5	121,8	122,2	+1,1
Kupferrohr . . . . .	118,3	119,2	120,8	121,3	121,9	+0,8
Wannen- und Brausearmatur . . . . .	103,1	105,5	105,7	106,1	106,5	+2,3
Brausewanne . . . . .	108,4	112,1	113,5	114,0	114,4	+3,4
Waschtischarmatur . . . . .	101,6	103,9	103,7	104,2	104,2	+2,3
Nieder- und Mittelspannungsanlagen . . . . .	113,9	115,1	114,6	115,0	115,2	+1,1
Stromkreis unter Putz . . . . .	110,3	110,9	108,7	110,4	110,6	+0,5
Stromkreis auf Putz . . . . .	113,1	113,2	110,0	110,4	110,9	+0,1
Installations-Kleinverteiler . . . . .	110,3	111,5	112,4	112,9	113,1	+1,1
Hauptleitung . . . . .	114,2	116,7	116,9	115,9	116,0	+2,2
Kommunikationsanlage . . . . .	110,7	110,3	110,4	110,8	111,0	-0,4
Gebäudeautomation . . . . .	109,4	102,9	100,7	100,7	100,8	-5,9
Blitzschutzanlagen . . . . .	123,4	125,8	127,1	127,1	130,2	+1,9
Dämmarbeiten an technischen Anlagen . . . . .	124,5	131,5	133,7	134,1	136,2	+5,6
Rohrdämmung . . . . .	121,3	128,2	130,3	130,7	132,8	+5,7
Förder-, Aufzugsanlagen, Fahrtreppen, -steige . . .	106,8	109,3	111,2	111,9	111,9	+2,3

### Statistiken über Verdienste, Arbeitszeiten und Arbeitskosten

Mit In-Kraft-Treten des neuen Verdienstatistikgesetzes zum 1. Januar 2007 wurden die alte „Laufende Verdiensterhebung im Produzierenden Gewerbe und in ausgewählten Dienstleistungsbereichen“, die „Bruttojahresverdiensterhebung im Produzierenden Gewerbe und in ausgewählten Dienstleistungsbereichen“ sowie die „Verdiensterhebung im Handwerk“ durch die neue „Vierteljährliche Verdiensterhebung“ abgelöst. Zusammen mit den in mehrjährigen Abständen stattfindenden Strukturstatistiken „Verdienststrukturserhebung“ und „Arbeitskostenerhebung“ bildet die „Vierteljährliche Verdiensterhebung“ als Konjunkturstatistik das System der Verdiensterhebungen im Produzierenden Gewerbe und im Dienstleistungsbereich.

#### Vierteljährliche Verdiensterhebung (VVE)

Die seit dem ersten Quartal 2007 durchgeführte „Vierteljährliche Verdiensterhebung“ ermittelt bezahlte Arbeitsstunden und effektive Bruttoverdienste je Arbeitnehmer und Arbeitsstunde in den Quartalen eines Kalenderjahres. Aus den Quartalsdaten werden anschließend Jahresergebnisse berechnet. Die aktuellen vierteljährlichen Daten über Effektivverdienste und die bezahlte Wochenarbeitszeit dienen vor allem der laufenden Wirtschaftsbeobachtung und bilden damit eine wichtige Grundlage für geld-, konjunktur- und sozialpolitische Entscheidungen sowie zur Klärung lohn- und tarifpolitischer Fragen. Die „Vierteljährliche Verdiensterhebung“ wird als repräsentative Stichprobenerhebung bei Betrieben der einbezogenen Wirtschaftszweige durchgeführt. Aufgrund erheblicher konzeptioneller Unterschiede zwischen der neuen „Vierteljährlichen Verdiensterhebung“ und der alten „Laufenden Verdiensterhebung“ bzw. der „Bruttojahresverdiensterhebung“ sind die Ergebnisse der neuen Erhebung mit denen ihrer Vorgänger nicht vergleichbar. Beibehalten wurde lediglich die Ergebnisdarstellung nach Wirtschaftszweigen, Geschlecht und Leistungsgruppen.

Zu den wichtigsten Unterschieden der „Vierteljährlichen Verdiensterhebung“ gegenüber ihren Vorgängern zählen folgende Punkte:

- Ermittelt werden nicht mehr die Verdienste für Januar, April, Juli und Oktober, sondern die durchschnittlichen Monatsverdienste in den Quartalen eines Jahres.
- Die Trennung nach Arbeitern und Angestellten bzw. kaufmännischen und technischen Angestellten entfällt.
- Leitende Angestellte gelten ebenfalls als Arbeitnehmer(innen) und werden jetzt in die Erhebung einbezogen.
- Zur Differenzierung der Verdienste nach Qualifikation und Tätigkeit der Arbeitnehmer(innen) wurden fünf neue statistische Leistungsgruppen gebildet.
- Zusätzlich zu den Daten der Vollzeitbeschäftigten werden jetzt auch die Verdienste der bisher nicht erfassten Teilzeitbeschäftigten und geringfügig Beschäftigten einbezogen.
- Durch die gesonderte Erfassung der Sonderzahlungen, werden für jedes Quartal die Bruttomonatsverdienste insgesamt und die laufenden Bezüge (ohne Sonderzahlungen) ermittelt.
- Beschränkten sich die Erhebungen bisher auf das Produzierende Gewerbe, den Handel und das Kredit- und Versicherungsgewerbe, wird nun neben dem Produzierenden

den Gewerbe der Dienstleistungssektor fast vollständig erfasst.

Mit dem ersten Quartal 2009 wurde die Ergebnisdarstellung von der WZ 2003 auf die neue Klassifikation der Wirtschaftszweige, Ausgabe 2008 (WZ 2008) umgestellt. Gleichzeitig wurde mit dem Sektor „Öffentliche Verwaltung, Verteidigung, Sozialversicherung“ ein neuer Wirtschaftszweig in die Statistik einbezogen. Berücksichtigt werden dabei sowohl Arbeitnehmerentgelte als auch Beamtenbezüge. Dass neben Arbeitnehmerentgelten auch Beamtenbezüge in die Ergebnisse einfließen, gilt ab dem ersten Quartal 2009 auch für den Wirtschaftabschnitt „Erziehung und Unterricht“. Die nachfolgenden Tabellen enthalten die zurückgerechneten Ergebnisse nach der neuen Abgrenzung.

#### Einzubeziehende Arbeitnehmerinnen und Arbeitnehmer:

Einzubeziehen sind alle sozialversicherungspflichtigen Arbeitnehmer/-innen, geringfügig Beschäftigte sowie nicht sozialversicherungspflichtig Arbeitnehmer/-innen mit einem Arbeitsvertrag, die zumindest teilweise fest vereinbarte Verdienstbestandteile für die geleistete Arbeit erhalten. Arbeitnehmer/innen, die von Kurzarbeit betroffen sind oder gestreikt haben, werden mit gekürzten Verdiensten bzw. Arbeitszeiten einbezogen. *Nicht in die Erhebung einbezogen werden* u. a. Personen in sogenannten 1-Euro-Jobs, Auszubildende, Praktikant(innen), tätige Inhaber/-innen.

**Bruttoverdienst:** Zum Bruttoverdienst zählt der regelmäßige steuerpflichtige Arbeitslohn gemäß den Lohnsteuerrichtlinien einschließlich der unregelmäßigen Sonderzahlungen (sonstige Bezüge), zuzüglich der folgenden Verdienstbestandteile:

- steuerfreie Zuschläge für Schicht-, Samstags-, Sonntags-, Feiertags- oder Nachtarbeit;
- steuerfreie Beiträge des Arbeitgebers für seine Arbeitnehmer/-innen im Rahmen der Entgeltumwandlung;
- steuerfreie Essenszuschüsse.

Einzuschließen ist auch pauschal besteuarter Arbeitslohn, z. B. von geringfügig Beschäftigten.

**Sonderzahlungen:** Als Sonderzahlungen gelten die „sonstigen Bezüge“ gemäß den Lohnsteuerrichtlinien. Dies sind unregelmäßige, nicht jeden Monat geleistete Zahlungen wie Urlaubs-, Weihnachtsgeld, Einmalzahlungen im Rahmen von Tarifierhöhungen, Leistungsprämien, Abfindungen, Gewinnbeteiligungen, Prämien für Verbesserungsvorschläge, Vergütungen für Erfindungen oder der steuerliche Wert (geldwerter Vorteil) von Aktienoptionen.

**Bezahlte Arbeitsstunden:** Zu den bezahlten Arbeitsstunden gehören die im Berichtszeitraum geleistete und bezahlte Arbeitszeit sowie die bezahlten arbeitsfreien Stunden des Quartals. Wurden in vorangegangenen Quartalen geleistete Stunden im Berichtsquartal bezahlt oder Stunden im Berichtsquartal bezahlt, die in den folgenden Quartalen noch (ohne Vergütung) nachzuarbeiten sind, so sind sie hier gleichfalls anzugeben. Nicht anzugeben sind im Berichtsquartal geleistete Arbeitsstunden, die in diesem Quartal nicht vergütet werden. Nicht anzugeben sind ferner arbeitsfreie Stunden, die aus Mitteln der Bundesagentur für Arbeit als Kurzarbeit oder Schlechtwettergeld abgegolten werden.

**Statistische Leistungsgruppen:** Für Analysezwecke werden die einbezogenen Arbeitnehmer und Arbeitnehmerinnen der „Vierteljährlichen Verdiensterhebung“ und der „Verdienststrukturerhebung“ bundeseinheitlich fünf statistischen Leistungsgruppen zugeordnet, die eine grobe Einteilung nach Tätigkeiten und der dafür benötigten Qualifikation ermöglichen. Wenden die herangezogenen Betriebe einen Tarifvertrag an, erhalten sie von den Statistischen Ämtern eine sogenannte Eingliederungsanweisung, die genau vorgibt, welche der im Tarifvertrag angeführten Entgeltgruppen in welcher statistischen Leistungsgruppe anzugeben sind. Bezahlt der Auskunftspflichtige nach freier Vereinbarung, so hat er die Eingliederung anhand der nachfolgenden Definitionen vorzunehmen.

**Leistungsgruppe 1:** Arbeitnehmer/-innen in leitender Stellung mit Aufsichts- und Dispositionsbefugnis. Hierzu zählen z. B. auch angestellte Geschäftsführer/-innen, sofern deren Verdienst zumindest noch teilweise erfolgsunabhängige Zahlungen enthält. Eingeschlossen sind ferner alle Arbeitnehmer/-innen, die in größeren Führungsbereichen Dispositions- oder Führungsaufgaben wahrnehmen (z. B. Abteilungsleiter/-innen) und Arbeitnehmer/-innen, mit Tätigkeiten, die umfassende kaufmännische oder technische Fachkenntnisse erfordern. In der Regel werden die Fachkenntnisse durch ein Hochschulstudium erworben. Die Tätigkeiten werden selbstständig ausgeführt.

**Leistungsgruppe 2:** Arbeitnehmer/-innen mit sehr schwierigen bis komplexen oder vielgestaltigen Tätigkeiten, für die i. d. R. nicht nur eine abgeschlossene Berufsausbildung, sondern darüber hinaus mehrjährige Berufserfahrung und spezielle Fachkenntnisse erforderlich sind. Die Tätigkeiten werden überwiegend selbstständig ausgeführt. Dazu gehören auch Arbeitnehmer/-innen, die in kleinen Verantwortungsbereichen gegenüber anderen Mitarbeiter(inn)en Dispositions- oder Führungsaufgaben wahrnehmen (z. B. Vorarbeiter/-innen, Meister/-innen).

**Leistungsgruppe 3:** Arbeitnehmer/-innen mit schwierigen Fachtätigkeiten, für deren Ausübung i. d. R. eine abgeschlossene Berufsausbildung, zum Teil verbunden mit Berufserfahrung, erforderlich ist.

**Leistungsgruppe 4:** Angelernte Arbeitnehmer/-innen mit überwiegend einfachen Tätigkeiten, für deren Ausführung keine berufliche Ausbildung, aber besondere Kenntnisse und Fertigkeiten für spezielle, branchengebundene Aufgaben erforderlich sind. Die erforderlichen Kenntnisse und Fertigkeiten werden in der Regel durch eine Anlernzeit von bis zu zwei Jahren erworben.

**Leistungsgruppe 5:** Ungelernte Arbeitnehmer/-innen mit einfachen, schematischen Tätigkeiten oder isolierten Arbeitsvorgängen, für deren Ausübung keine berufliche Ausbildung erforderlich ist. Das erforderliche Wissen und die notwendigen Fertigkeiten können durch Anlernen von bis zu drei Monaten vermittelt werden.

### Verdienststrukturerhebung (VSE) 2006

Für den Berichtsmonat Oktober 2006 und das Berichtsjahr 2006 als Berichtszeitraum wurde zum zehnten Male seit Bestehen der Bundesrepublik Deutschland in den alten Bundesländern und zum vierten Male in den neuen Bundesländern eine Verdienststrukturerhebung (VSE) (ehemals Gehalts- und Lohnstrukturerhebung (GLS)) in ausgewählten Wirtschaftsbereichen des Produzierenden Gewerbes und des Dienstleistungsbereichs durchgeführt.

Ziel der Verdienststrukturerhebung ist es, Aufschlüsse über eine Reihe von verdienstbestimmenden Faktoren zu geben, z. B. das Lebensalter und den Ausbildungsstand der Beschäftigten, die Dauer der Unternehmenszugehörigkeit, die Beschäftigungsart sowie den Wirtschaftszweig und die Größe der Unternehmen. Im Gegensatz zu früheren Erhebungen verzichtet die VSE 2006 auf die Unterscheidung zwischen Arbeitern und Angestellten sowie technischen und kaufmännischen Angestellten. Im Vergleich zur Vierteljährlichen Verdiensterhebung, die wegen des hohen Aktualitätsgrades ihrer periodisch anfallenden Ergebnisse und aus Gründen einer möglichst weitgehenden Entlastung der berichtspflichtigen Betriebe nur auf das zeitsparende Summenverfahren (Bruttoverdienstsummen nach Leistungsgruppen für alle Arbeitnehmerinnen und Arbeitnehmer einzelner Betriebe) zurückgreift, erhebt die VSE Individualbrutto- und -nettoverdienste pro Arbeitnehmer. Daneben werden die im Bruttomonatsverdienst enthaltenen Zulagen für Schichtarbeit, Samstags-, Sonntags- und Feiertagsarbeit sowie Nacharbeit, die Jahressonderzahlungen und die gesetzlichen Abzüge individuell ermittelt. Die Definitionen der Verdienste, Sonderzahlungen und bezahlten Arbeitsstunden entsprechen denen der „Vierteljährlichen Verdiensterhebung“. Im Unterschied zur „Vierteljährlichen Verdiensterhebung“ werden auch Personen in Altersteilzeit, Auszubildende und Praktikant(inn)en in die „Verdienststrukturerhebung“ einbezogen.

### Arbeitskostenerhebung (AKE) 2008

Die Arbeitskostenerhebungen, die seit 1959 in den Mitgliedstaaten der Europäischen Gemeinschaft für das Produzierende Gewerbe und für den Dienstleistungsbereich in mehrjährigem Abstand durchgeführt werden, sollen über Höhe, Entwicklung und Struktur der Personalkosten informieren. Auswahleinheit ist das Unternehmen, Erhebungseinheiten sind das Unternehmen und seine Betriebe. Eine repräsentative Auswahl von Unternehmen mit 10 und mehr Beschäftigten meldete die Summe der Arbeitskosten untergliedert nach Arbeitskostenarten. Seit dem Jahr 2004 werden die Arbeitskosten nicht mehr getrennt nach Arbeitern und Angestellten erfragt, sondern nur noch für alle Arbeitnehmer/-innen zusammen.

Bei der Darstellung der Arbeitskosten wird unterschieden in:

- Bruttoarbeitskosten (Auszubildenden werden hier als unproduktiv betrachtet und ihre Kosten auf die übrigen Beschäftigten verteilt);
- Nettoarbeitskosten (Bruttoarbeitskosten abzüglich Lohnsubventionen; Auszubildende werden als produktiv betrachtet und sowohl ihre Kosten als auch ihr Arbeitsinput in Form der Personenzahl und geleisteten Arbeitsstunden berücksichtigt).

Hinsichtlich der **Arbeitskostenarten** werden folgende Hauptgruppen unterschieden:

- Bruttolöhne und -gehälter
- Lohnnebenkosten (Arbeitskosten abzüglich der Bruttolöhne und Gehälter)

# 1. Durchschnittliche Arbeitszeiten und Verdienste der Arbeitnehmerinnen und Arbeitnehmer im Produzierenden Gewerbe und im Dienstleistungsbereich 2007 – 2010\*)

## – Ergebnisse der vierteljährlichen Verdiensterhebung –

Berichtszeitraum	Bezahlte Wochenarbeitszeit			Bruttostundenverdienst <sup>1)</sup>			Bruttomonatsverdienst <sup>1)</sup>			Bruttogehaltsverdienst <sup>2)</sup>			
	insgesamt	Männer	Frauen	insgesamt	Männer	Frauen	insgesamt	Männer	Frauen	insgesamt	Männer	Frauen	
	h			EUR									
<b>Vollzeitbeschäftigte</b>													
2007	1. Vj.	38,9	39,1	38,5	18,48	19,43	16,04	3 125	3 300	2 683	x	x	x
	2. Vj.	39,0	39,1	38,5	18,58	19,55	16,09	3 145	3 326	2 690	x	x	x
	3. Vj.	39,0	39,2	38,5	18,55	19,51	16,09	3 144	3 324	2 691	x	x	x
	4. Vj.	39,1	39,3	38,5	18,64	19,61	16,15	3 164	3 346	2 703	x	x	x
	JD	<b>39,0</b>	<b>39,2</b>	<b>38,5</b>	<b>18,57</b>	<b>19,53</b>	<b>16,09</b>	<b>3 145</b>	<b>3 324</b>	<b>2 692</b>	<b>41 724</b>	<b>44 295</b>	<b>35 236</b>
2008	1. Vj.	38,9	39,1	38,5	18,76	19,74	16,24	3 174	3 355	2 717	x	x	x
	2. Vj.	39,0	39,1	38,5	18,96	19,95	16,39	3 209	3 394	2 740	x	x	x
	3. Vj.	39,0	39,2	38,5	19,08	20,05	16,58	3 236	3 418	2 774	x	x	x
	4. Vj.	39,0	39,1	38,5	19,23	20,23	16,67	3 254	3 438	2 790	x	x	x
	JD	<b>39,0</b>	<b>39,2</b>	<b>38,5</b>	<b>19,01</b>	<b>19,99</b>	<b>16,47</b>	<b>3 218</b>	<b>3 401</b>	<b>2 756</b>	<b>42 770</b>	<b>45 400</b>	<b>36 116</b>
2009	1. Vj.	38,3	38,3	38,3	19,38	20,40	16,83	3 228	3 397	2 803	x	x	x
	2. Vj.	38,2	38,1	38,2	19,63	20,66	17,07	3 255	3 423	2 834	x	x	x
	3. Vj.	38,5	38,5	38,3	19,59	20,60	17,08	3 275	3 447	2 843	x	x	x
	4. Vj.	38,5	38,6	38,4	19,78	20,80	17,20	3 312	3 487	2 872	x	x	x
	JD	<b>38,4</b>	<b>38,4</b>	<b>38,3</b>	<b>19,59</b>	<b>20,61</b>	<b>17,04</b>	<b>3 267</b>	<b>3 438</b>	<b>2 838</b>	<b>43 301</b>	<b>45 782</b>	<b>37 094</b>
2010	1. Vj.	38,4	38,4	38,5	19,76	20,78	17,21	3 300	3 470	2 876	x	x	x
	2. Vj.	38,8	38,9	38,5	19,93	20,96	17,32	3 359	3 543	2 901	x	x	x
<b>Teilzeitbeschäftigte</b>													
2007	1. Vj.	23,0	23,6	22,8	14,77	14,12	14,88	1 473	1 450	1 477	x	x	x
	2. Vj.	23,1	23,7	23,0	14,81	14,24	14,91	1 485	1 466	1 488	x	x	x
	3. Vj.	23,3	24,1	23,1	14,74	14,22	14,83	1 490	1 489	1 490	x	x	x
	4. Vj.	23,3	24,3	23,1	14,79	14,27	14,87	1 497	1 507	1 496	x	x	x
	JD	<b>23,1</b>	<b>23,9</b>	<b>23,0</b>	<b>14,78</b>	<b>14,21</b>	<b>14,87</b>	<b>1 486</b>	<b>1 478</b>	<b>1 488</b>	<b>19 201</b>	<b>19 010</b>	<b>19 233</b>
2008	1. Vj.	23,3	24,2	23,1	14,96	14,84	14,98	1 513	1 559	1 506	x	x	x
	2. Vj.	23,3	24,1	23,2	15,10	14,96	15,12	1 529	1 564	1 524	x	x	x
	3. Vj.	23,4	24,2	23,3	15,22	15,01	15,26	1 548	1 578	1 543	x	x	x
	4. Vj.	23,4	24,3	23,3	15,33	15,21	15,35	1 560	1 604	1 553	x	x	x
	JD	<b>23,3</b>	<b>24,2</b>	<b>23,2</b>	<b>15,16</b>	<b>15,01</b>	<b>15,18</b>	<b>1 538</b>	<b>1 577</b>	<b>1 532</b>	<b>19 893</b>	<b>20 316</b>	<b>19 828</b>
2009	1. Vj.	23,4	24,1	23,2	15,46	15,32	15,49	1 569	1 608	1 563	x	x	x
	2. Vj.	23,4	24,2	23,2	15,65	15,61	15,65	1 588	1 643	1 580	x	x	x
	3. Vj.	23,4	24,3	23,3	15,65	15,40	15,69	1 594	1 625	1 589	x	x	x
	4. Vj.	23,5	24,3	23,4	15,79	15,63	15,82	1 614	1 648	1 609	x	x	x
	JD	<b>23,4</b>	<b>24,2</b>	<b>23,3</b>	<b>15,64</b>	<b>15,49</b>	<b>15,66</b>	<b>1 591</b>	<b>1 631</b>	<b>1 585</b>	<b>20 519</b>	<b>20 931</b>	<b>20 457</b>
2010	1. Vj.	23,4	24,2	23,3	15,74	15,63	15,76	1 602	1 641	1 596	x	x	x
	2. Vj.	23,6	24,3	23,4	15,86	15,89	15,86	1 624	1 679	1 616	x	x	x

\*) nach WZ 2008 – 1) ohne Sonderzahlungen – 2) einschl. Sonderzahlungen

## 2. Durchschnittliche Arbeitszeiten und Verdienste der Arbeitnehmerinnen und Arbeitnehmer im Produzierenden Gewerbe und im Dienstleistungsbereich 2009 nach Leistungsgruppen

### - Ergebnisse der vierteljährlichen Verdiensterhebung -

Beschäftigungsgrad Geschlecht	Leistungsgruppe(n)					insgesamt
	1	2	3	4	5	
<b>bezahlte Wochenarbeitszeit in h</b>						
Vollzeitbeschäftigte						
Zusammen . . . . .	38,9	38,7	38,2	38,2	37,9	38,4
Männer . . . . .	38,8	38,6	38,1	38,5	38,1	38,4
Frauen . . . . .	39,2	38,9	38,3	37,4	37,5	38,3
Teilzeitbeschäftigte						
Zusammen . . . . .	24,4	24,7	23,4	23,3	22,0	23,4
Männer . . . . .	24,3	26,0	25,7	24,3	22,1	24,2
Frauen . . . . .	24,4	24,6	23,2	23,1	21,9	23,3
<b>Bruttostundenverdienst<sup>1)</sup> in EUR</b>						
Vollzeitbeschäftigte						
Zusammen . . . . .	34,07	22,96	16,59	13,57	11,03	19,59
Männer . . . . .	35,40	23,95	17,17	14,11	11,42	20,61
Frauen . . . . .	28,71	20,65	15,23	12,07	10,35	17,04
Teilzeitbeschäftigte						
Zusammen . . . . .	27,07	20,62	15,61	12,09	9,77	15,64
Männer . . . . .	27,16	21,95	16,29	11,73	8,99	15,49
Frauen . . . . .	27,03	20,46	15,55	12,15	10,00	15,66
<b>Bruttomonatsverdienst<sup>1)</sup> in EUR</b>						
Vollzeitbeschäftigte						
Zusammen . . . . .	5 757	3 858	2 751	2 252	1 816	3 267
Männer . . . . .	5 971	4 018	2 845	2 357	1 891	3 438
Frauen . . . . .	4 884	3 486	2 532	1 963	1 686	2 838
Teilzeitbeschäftigte						
Zusammen . . . . .	2 867	2 215	1 586	1 222	933	1 591
Männer . . . . .	2 873	2 484	1 822	1 241	865	1 631
Frauen . . . . .	2 865	2 184	1 567	1 219	953	1 585
<b>Bruttojahresverdienst<sup>2)</sup> in EUR</b>						
Vollzeitbeschäftigte						
Zusammen . . . . .	79 362	51 041	35 952	29 239	23 367	43 301
Männer . . . . .	82 981	53 377	37 179	30 651	24 282	45 782
Frauen . . . . .	64 615	45 582	33 074	25 383	21 787	37 094
Teilzeitbeschäftigte						
Zusammen . . . . .	36 898	28 542	20 594	15 741	11 790	20 519
Männer . . . . .	37 177	32 324	23 649	15 714	10 729	20 931
Frauen . . . . .	36 789	28 104	20 347	15 745	12 101	20 457

1) ohne Sonderzahlungen – 2) einschl. Sonderzahlungen

### 3. Durchschnittliche Bruttomonats- und -jahresverdienste der vollzeitbeschäftigten Arbeitnehmerinnen und Arbeitnehmer im Produzierenden Gewerbe und im Dienstleistungsbereich 2009 nach ausgewählten Wirtschaftszweigen

#### – Ergebnisse der vierteljährlichen Verdiensterhebung –

WZ 2008 Kode	Wirtschaftszweig	Bruttomonatsverdienste <sup>1)</sup>			Bruttojahresverdienste <sup>2)</sup>		
		insgesamt	Männer	Frauen	insgesamt	Männer	Frauen
		EUR			EUR		
<b>B – S</b>	<b>Produzierendes Gewerbe und Dienstleistungen . . .</b>	<b>3 267</b>	<b>3 438</b>	<b>2 838</b>	<b>43 301</b>	<b>45 782</b>	<b>37 094</b>
<b>B – F</b>	<b>Produzierendes Gewerbe . . . . .</b>	<b>3 211</b>	<b>3 310</b>	<b>2 642</b>	<b>43 179</b>	<b>44 557</b>	<b>35 270</b>
<b>B</b>	<b>Bergbau und Gewinnung von Steinen und Erden . .</b>	<b>3 597</b>	<b>3 599</b>	<b>3 490</b>	<b>(48 219)</b>	<b>(48 245)</b>	<b>47 204</b>
<b>C</b>	<b>Verarbeitendes Gewerbe . . . . .</b>	<b>3 188</b>	<b>3 311</b>	<b>2 582</b>	<b>43 008</b>	<b>44 749</b>	<b>34 403</b>
10	Herstellung von Nahrungs- und Futtermitteln . . .	2 545	2 912	1 967	32 852	37 827	25 007
13	Herstellung von Textilien . . . . .	2 706	2 852	(2 254)	35 344	37 328	(29 162)
16	Herstellung von Holz-, Flecht-, Korb- und Korkwaren (ohne Möbel) . . . . .	2 645	2 688	2 350	(35 792)	(36 593)	30 350
17	Herstellung von Papier, Pappe und Waren daraus .	3 068	3 171	2 536	40 893	42 289	33 632
18	Herstellung von Druckerzeugnissen; Vervielfälti- gung von bespielten Ton-, Bild- und Datenträgern	3 219	3 381	2 619	42 279	44 360	(34 584)
19	Kokerei, Mineralölverarbeitung . . . . .	4 769	4 849	3 971	66 519	67 642	(55 330)
20	Herstellung von chemischen Erzeugnissen . . . . .	4 056	4 143	3 623	57 035	58 322	50 679
21	Herstellung von pharmazeutischen Erzeugnissen .	(4 044)	4 386	(3 482)	(58 828)	63 394	/
22	Herstellung von Gummi- und Kunststoffwaren . . .	2 762	2 938	(2 051)	35 912	38 243	(26 483)
23	Herstellung von Glas und Glaswaren, Keramik, Verarbeitung von Steinen und Erden . . . . .	3 099	3 169	(2 634)	40 656	41 650	(34 035)
24	Metallerzeugung und -bearbeitung . . . . .	3 118	3 136	2 926	42 551	42 823	39 634
25	Herstellung von Metallerzeugnissen . . . . .	2 854	2 926	2 407	37 757	38 731	31 780
26	Herstellung von Datenverarbeitungsgeräten, elektronischen und optischen Erzeugnissen . . . .	3 891	4 134	(2 922)	(53 169)	(56 695)	(39 087)
27	Herstellung von elektrischen Ausrüstungen . . . . .	3 283	3 530	2 503	44 048	47 424	33 402
28	Maschinenbau . . . . .	3 376	3 460	2 812	46 729	48 032	37 905
29	Herstellung von Kraftwagen und Kraftwagenteilen.	3 412	3 463	2 987	46 033	46 752	40 079
30	Sonstiger Fahrzeugbau . . . . .	3 522	3 553	3 224	47 107	47 547	42 894
31	Herstellung von Möbeln . . . . .	2 828	2 872	2 509	36 651	37 281	32 172
32	Herstellung von sonstigen Waren . . . . .	2 772	3 099	2 177	36 283	40 414	28 783
33	Reparatur und Installation von Maschinen und Ausrüstungen . . . . .	3 553	3 581	3 156	47 076	47 420	42 224
<b>D</b>	<b>Energieversorgung . . . . .</b>	<b>4 288</b>	<b>4 399</b>	<b>3 596</b>	<b>60 675</b>	<b>62 230</b>	<b>50 990</b>
<b>E</b>	<b>Wasserversorgung; Abwasser- und Abfallentsorgung und Beseitigung von Umweltverschmutzungen . . . . .</b>	<b>3 102</b>	<b>3 109</b>	<b>3 038</b>	<b>41 030</b>	<b>41 135</b>	<b>40 108</b>
<b>F</b>	<b>Baugewerbe . . . . .</b>	<b>2 950</b>	<b>2 962</b>	<b>2 765</b>	<b>38 077</b>	<b>38 217</b>	<b>35 949</b>
<b>G – S</b>	<b>Dienstleistungsbereich . . . . .</b>	<b>3 301</b>	<b>3 544</b>	<b>2 885</b>	<b>43 375</b>	<b>46 793</b>	<b>37 541</b>
<b>G</b>	<b>Handel; Instandhaltung und Reparatur von Kraftfahrzeugen . . . . .</b>	<b>3 067</b>	<b>3 309</b>	<b>2 530</b>	<b>40 719</b>	<b>44 013</b>	<b>33 391</b>
45	Handel mit Kraftfahrzeugen; Instandhaltung und Reparatur von Kraftfahrzeugen . . . . .	2 918	2 972	2 534	37 498	38 159	32 754
46	Großhandel (ohne Handel mit Kraftfahrzeugen) . .	3 418	3 582	2 930	46 061	48 313	39 382
47	Einzelhandel (ohne Handel mit Kraftfahrzeugen)	2 543	2 907	2 187	33 203	38 182	28 348

1) ohne Sonderzahlungen – 2) einschl. Sonderzahlungen

Noch: 3. Durchschnittliche Bruttomonats- und -jahresverdienste der vollzeitbeschäftigten Arbeitnehmerinnen und Arbeitnehmer im Produzierenden Gewerbe und im Dienstleistungsbereich 2009 nach ausgewählten Wirtschaftszweigen

– Ergebnisse der vierteljährlichen Verdiensterhebung –

WZ 2008 Kode	Wirtschaftszweig	Bruttomonatsverdienste <sup>1)</sup>			Bruttojahresverdienste <sup>2)</sup>		
		insgesamt	Männer	Frauen	insgesamt	Männer	Frauen
		EUR			EUR		
<b>H</b>	<b>Verkehr und Lagerei</b> . . . . .	<b>2 687</b>	<b>2 720</b>	<b>2 496</b>	<b>34 897</b>	<b>35 270</b>	<b>32 789</b>
53	Post-, Kurier- und Expressdienste . . . . .	2 877	2 950	2 695	38 619	39 697	35 894
<b>I</b>	<b>Gastgewerbe</b> . . . . .	<b>1 870</b>	<b>2 023</b>	<b>1 697</b>	<b>23 484</b>	<b>25 440</b>	<b>21 280</b>
<b>J</b>	<b>Information und Kommunikation</b> . . . . .	<b>4 355</b>	<b>4 659</b>	<b>3 468</b>	<b>60 333</b>	<b>65 000</b>	<b>46 715</b>
61	Telekommunikation . . . . .	4 403	4 632	3 670	61 643	(64 926)	51 132
62	Erbringung von Dienstleistungen der Informationstechnologie . . . . .	4 460	4 725	3 392	(62 213)	(66 407)	45 369
63	Informationsdienstleistungen . . . . .	4 275	4 536	(3 730)	56 128	59 664	(48 709)
<b>K</b>	<b>Erbringung von Finanz- und Versicherungs- dienstleistungen</b> . . . . .	<b>4 081</b>	<b>4 581</b>	<b>3 375</b>	<b>57 461</b>	<b>65 071</b>	<b>46 698</b>
64	Erbringung von Finanzdienstleistungen . . . . .	4 075	4 600	3 341	57 400	65 434	46 165
65	Versicherungen, Rückversicherungen und Pensionskassen (ohne Sozialversicherung) . . . . .	4 058	4 437	3 503	57 013	62 711	48 642
66	Mit Finanz- und Versicherungsdienstleistungen verbundene Tätigkeiten . . . . .	4 242	4 935	3 281	(59 853)	(70 307)	(45 354)
<b>L</b>	<b>Grundstücks- und Wohnungswesen</b> . . . . .	<b>(3 580)</b>	<b>(3 823)</b>	<b>3 128</b>	<b>(49 235)</b>	<b>(52 786)</b>	<b>(42 632)</b>
<b>M</b>	<b>Erbringung von freiberuflichen, wissenschaft- lichen und technischen Dienstleistungen</b> . . . . .	<b>4 161</b>	<b>4 757</b>	<b>3 159</b>	<b>57 611</b>	<b>66 836</b>	<b>42 088</b>
69	Rechts- und Steuerberatung, Wirtschaftsprüfung . . . . .	3 587	4 883	2 765	48 919	69 184	36 076
70	Verwaltung und Führung von Unternehmen und Betrieben; Unternehmensberatung . . . . .	4 803	5 500	3 632	(69 660)	(81 299)	50 093
71	Architektur- und Ingenieurbüros; technische, physikalische und chemische Untersuchung . . . . .	4 021	4 268	3 081	54 367	57 940	40 764
72	Forschung und Entwicklung . . . . .	(4 022)	(4 198)	3 406	53 632	(56 215)	44 606
73	Werbung und Marktforschung . . . . .	3 822	4 382	3 111	49 035	(56 536)	39 511
74	Sonstige freiberufliche, wissenschaftliche und technische Tätigkeiten . . . . .	(3 604)	/	(2 770)	(45 975)	/	(34 782)
<b>N</b>	<b>Erbringung von sonstigen wirtschaftlichen Dienstleistungen</b> . . . . .	<b>2 182</b>	<b>2 199</b>	<b>2 131</b>	<b>27 871</b>	<b>28 011</b>	<b>27 476</b>
78	Vermittlung und Überlassung von Arbeitskräften . . . . .	1 714	1 720	1 689	21 456	21 442	21 511
80	Wach- und Sicherheitsdienste sowie Detekteien . . . . .	2 120	2 125	(2 082)	25 817	25 900	(25 193)
81	Gebäudebetreuung; Garten- und Landschaftsbau . . . . .	2 380	2 489	2 045	30 377	31 907	25 654
82	Erbringung von wirtschaftlichen Dienstleistungen für Unternehmen und Privatpersonen, a. n. g. . . . .	2 781	(2 953)	2 529	36 363	(38 632)	33 049
<b>O</b>	<b>Öffentliche Verwaltung, Verteidigung, Sozialversicherung</b> . . . . .	<b>3 211</b>	<b>3 341</b>	<b>2 923</b>	<b>40 568</b>	<b>42 042</b>	<b>37 309</b>
<b>P</b>	<b>Erziehung und Unterricht</b> . . . . .	<b>3 808</b>	<b>4 104</b>	<b>3 516</b>	<b>47 872</b>	<b>51 570</b>	<b>44 236</b>
<b>Q</b>	<b>Gesundheits- und Sozialwesen</b> . . . . .	<b>3 272</b>	<b>3 939</b>	<b>2 878</b>	<b>41 887</b>	<b>50 242</b>	<b>36 959</b>
<b>R</b>	<b>Kunst, Unterhaltung und Erholung</b> . . . . .	/	/	(2 684)	/	/	(34 500)
<b>S</b>	<b>Erbringung von sonstigen Dienstleistungen</b> . . . . .	<b>3 082</b>	<b>3 665</b>	<b>2 496</b>	<b>40 231</b>	<b>48 171</b>	<b>32 236</b>

Anmerkungen S. 547



#### 4. Durchschnittliche Bruttomonats- und -jahresverdienste der teilzeitbeschäftigten Arbeitnehmerinnen und Arbeitnehmer im Produzierenden Gewerbe und im Dienstleistungsbereich 2009 nach ausgewählten Wirtschaftszweigen

##### – Ergebnisse der vierteljährlichen Verdiensterhebung –

WZ 2008 Kode	Wirtschaftszweig	Bruttomonatsverdienste <sup>1)</sup>			Bruttojahresverdienste <sup>2)</sup>		
		insgesamt	Männer	Frauen	insgesamt	Männer	Frauen
		EUR			EUR		
<b>B – S</b>	<b>Produzierendes Gewerbe und Dienstleistungen . . .</b>	<b>1 591</b>	<b>1 631</b>	<b>1 585</b>	<b>20 519</b>	<b>20 931</b>	<b>20 457</b>
<b>B – F</b>	<b>Produzierendes Gewerbe . . . . .</b>	<b>1 618</b>	<b>1 866</b>	<b>1 583</b>	<b>21 268</b>	<b>24 660</b>	<b>20 786</b>
<b>B</b>	<b>Bergbau und Gewinnung von Steinen und Erden .</b>	<b>(2 030)</b>	<b>/</b>	<b>2 020</b>	<b>(27 875)</b>	<b>/</b>	<b>27 380</b>
<b>C</b>	<b>Verarbeitendes Gewerbe . . . . .</b>	<b>1 622</b>	<b>1 866</b>	<b>1 588</b>	<b>21 287</b>	<b>24 612</b>	<b>20 814</b>
10	Herstellung von Nahrungs- und Futtermitteln . . .	1 300	/	1 271	16 154	/	15 799
13	Herstellung von Textilien . . . . .	1 486	/	(1 470)	19 113	/	(18 953)
16	Herstellung von Holz-, Flecht-, Korb- und Korkwaren (ohne Möbel) . . . . .	(1 260)	/	(1 269)	(15 828)	/	(15 933)
17	Herstellung von Papier, Pappe und Waren daraus .	(1 581)	/	1 662	20 935	/	22 103
18	Herstellung von Druckerzeugnissen; Vervielfälti- gung von bespielten Ton-, Bild- und Datenträgern	(1 490)	/	(1 467)	(19 483)	/	(19 303)
19	Kokerei, Mineralölverarbeitung . . . . .	3 443	4 438	2 752	48 104	62 126	38 349
20	Herstellung von chemischen Erzeugnissen . . . . .	2 554	3 323	2 379	35 712	46 255	33 314
21	Herstellung von pharmazeutischen Erzeugnissen .	2 359	/	2 307	32 826	/	31 966
22	Herstellung von Gummi- und Kunststoffwaren . . .	(1 622)	/	(1 690)	(21 151)	/	(22 101)
23	Herstellung von Glas und Glaswaren, Keramik, Verarbeitung von Steinen und Erden . . . . .	(1 648)	/	(1 692)	(21 292)	/	(21 702)
24	Metallerzeugung und -bearbeitung . . . . .	1 910	(2 171)	1 880	(25 929)	(29 421)	(25 528)
25	Herstellung von Metallerzeugnissen . . . . .	1 511	/	1 512	19 809	/	19 892
26	Herstellung von Datenverarbeitungsgeräten, elektronischen und optischen Erzeugnissen . . . .	(1 811)	(2 379)	(1 718)	(23 361)	(30 907)	(22 119)
27	Herstellung von elektrischen Ausrüstungen . . . . .	(1 587)	/	(1 608)	(21 141)	/	(21 452)
28	Maschinenbau . . . . .	1 762	(2 128)	1 713	23 533	/	22 807
29	Herstellung von Kraftwagen und Kraftwagenteilen.	2 140	(2 559)	2 063	28 956	(34 218)	27 988
30	Sonstiger Fahrzeugbau . . . . .	/	/	(1 965)	/	/	(25 492)
31	Herstellung von Möbeln . . . . .	(1 366)	/	(1 355)	(17 350)	/	(17 323)
32	Herstellung von sonstigen Waren . . . . .	(1 284)	/	(1 276)	(16 140)	/	(16 002)
33	Reparatur und Installation von Maschinen und Ausrüstungen . . . . .	(1 565)	/	(1 719)	(20 528)	/	(22 582)
<b>D</b>	<b>Energieversorgung . . . . .</b>	<b>2 331</b>	<b>(2 975)</b>	<b>2 241</b>	<b>32 697</b>	<b>(40 583)</b>	<b>31 597</b>
<b>E</b>	<b>Wasserversorgung; Abwasser- und Abfallentsorgung und Beseitigung von Umweltverschmutzungen . . . . .</b>	<b>(1 673)</b>	<b>/</b>	<b>1 666</b>	<b>(21 778)</b>	<b>/</b>	<b>(21 705)</b>
<b>F</b>	<b>Baugewerbe . . . . .</b>	<b>(1 297)</b>	<b>/</b>	<b>(1 282)</b>	<b>(16 501)</b>	<b>/</b>	<b>(16 279)</b>
<b>G – S</b>	<b>Dienstleistungsbereich . . . . .</b>	<b>1 588</b>	<b>1 609</b>	<b>1 585</b>	<b>20 445</b>	<b>20 587</b>	<b>20 424</b>
<b>G</b>	<b>Handel; Instandhaltung und Reparatur von Kraftfahrzeugen . . . . .</b>	<b>1 317</b>	<b>/</b>	<b>1 334</b>	<b>17 037</b>	<b>/</b>	<b>17 251</b>
45	Handel mit Kraftfahrzeugen; Instandhaltung und Reparatur von Kraftfahrzeugen . . . . .	(1 437)	/	1 406	(18 575)	/	17 995
46	Großhandel (ohne Handel mit Kraftfahrzeugen) . .	(1 341)	/	(1 432)	(17 482)	/	(18 720)
47	Einzelhandel (ohne Handel mit Kraftfahrzeugen)	1 301	1 240	1 305	16 785	15 889	16 835

1) ohne Sonderzahlungen – 2) einschl. Sonderzahlungen

Noch: 4. Durchschnittliche Bruttomonats- und -jahresverdienste der teilzeitbeschäftigten Arbeitnehmerinnen und Arbeitnehmer im Produzierenden Gewerbe und im Dienstleistungsbereich 2009 nach ausgewählten Wirtschaftszweigen

– Ergebnisse der vierteljährlichen Verdiensterhebung –

WZ 2008 Kode	Wirtschaftszweig	Bruttomonatsverdienste <sup>1)</sup>			Bruttojahresverdienste <sup>2)</sup>		
		insgesamt	Männer	Frauen	insgesamt	Männer	Frauen
		EUR			EUR		
<b>H</b>	<b>Verkehr und Lagerei</b> . . . . .	<b>1 420</b>	<b>1 507</b>	<b>1 374</b>	<b>18 639</b>	<b>19 625</b>	<b>18 107</b>
53	Post-, Kurier- und Expressdienste . . . . .	1 270	1 377	1 226	16 838	18 067	16 329
<b>I</b>	<b>Gastgewerbe</b> . . . . .	<b>1 007</b>	<b>1 013</b>	<b>1 004</b>	<b>12 509</b>	<b>12 470</b>	<b>12 524</b>
<b>J</b>	<b>Information und Kommunikation</b> . . . . .	<b>(1 980)</b>	<b>/</b>	<b>1 887</b>	<b>(26 093)</b>	<b>/</b>	<b>24 952</b>
61	Telekommunikation . . . . .	/	(3 967)	/	/	(49 624)	/
62	Erbringung von Dienstleistungen der Informationstechnologie . . . . .	2 014	(2 231)	1 947	26 474	(29 714)	25 472
63	Informationsdienstleistungen . . . . .	/	/	/	/	/	/
<b>K</b>	<b>Erbringung von Finanz- und Versicherungs- dienstleistungen</b> . . . . .	<b>1 888</b>	<b>2 229</b>	<b>1 863</b>	<b>25 991</b>	<b>30 079</b>	<b>25 687</b>
64	Erbringung von Finanzdienstleistungen . . . . .	1 847	(2 288)	1 819	25 406	(30 573)	25 071
65	Versicherungen, Rückversicherungen und Pensionskassen (ohne Sozialversicherung) . . . . .	2 117	(2 197)	2 108	29 360	(30 302)	29 257
66	Mit Finanz- und Versicherungsdienstleistungen verbundene Tätigkeiten . . . . .	1 689	(1 783)	1 680	22 803	/	22 662
<b>L</b>	<b>Grundstücks- und Wohnungswesen</b> . . . . .	<b>(1 558)</b>	<b>/</b>	<b>(1 535)</b>	<b>(21 227)</b>	<b>/</b>	<b>(20 930)</b>
<b>M</b>	<b>Erbringung von freiberuflichen, wissenschaft- lichen und technischen Dienstleistungen</b> . . . . .	<b>1 759</b>	<b>(1 636)</b>	<b>1 786</b>	<b>23 239</b>	<b>(21 676)</b>	<b>23 585</b>
69	Rechts- und Steuerberatung, Wirtschaftsprüfung . . . . .	(1 667)	/	1 664	(21 937)	/	21 894
70	Verwaltung und Führung von Unternehmen und Betrieben; Unternehmensberatung . . . . .	(1 945)	/	(1 934)	(26 399)	/	(26 067)
71	Architektur- und Ingenieurbüros; technische, physikalische und chemische Untersuchung . . . . .	1 783	(1 741)	1 800	23 495	(22 598)	23 868
72	Forschung und Entwicklung . . . . .	1 747	1 424	1 954	22 573	18 431	25 226
73	Werbung und Marktforschung . . . . .	/	/	(1 803)	/	/	(23 115)
74	Sonstige freiberufliche, wissenschaftliche und technische Tätigkeiten . . . . .	(1 670)	/	(1 646)	(20 657)	/	(20 217)
<b>N</b>	<b>Erbringung von sonstigen wirtschaftlichen Dienstleistungen</b> . . . . .	<b>975</b>	<b>1 158</b>	<b>931</b>	<b>12 083</b>	<b>14 150</b>	<b>11 576</b>
78	Vermittlung und Überlassung von Arbeitskräften . . . . .	(1 098)	(1 027)	(1 182)	(13 597)	(12 443)	(14 979)
80	Wach- und Sicherheitsdienste sowie Detekteien . . . . .	(1 390)	1 513	/	(16 792)	18 294	/
81	Gebäudebetreuung; Garten- und Landschaftsbau . . . . .	861	1 063	836	10 536	12 887	10 246
82	Erbringung von wirtschaftlichen Dienstleistungen für Unternehmen und Privatpersonen, a. n. g. . . . .	1 306	(1 287)	1 314	(16 847)	(16 123)	(17 144)
<b>O</b>	<b>Öffentliche Verwaltung, Verteidigung, Sozialversicherung</b> . . . . .	<b>1 757</b>	<b>2 375</b>	<b>1 715</b>	<b>22 459</b>	<b>30 129</b>	<b>21 938</b>
<b>P</b>	<b>Erziehung und Unterricht</b> . . . . .	<b>2 066</b>	<b>1 833</b>	<b>2 113</b>	<b>26 091</b>	<b>23 283</b>	<b>26 660</b>
<b>Q</b>	<b>Gesundheits- und Sozialwesen</b> . . . . .	<b>1 661</b>	<b>1 906</b>	<b>1 637</b>	<b>21 378</b>	<b>24 455</b>	<b>21 081</b>
<b>R</b>	<b>Kunst, Unterhaltung und Erholung</b> . . . . .	<b>(1 328)</b>	<b>(1 353)</b>	<b>(1 319)</b>	<b>(16 940)</b>	<b>(17 087)</b>	<b>(16 891)</b>
<b>S</b>	<b>Erbringung von sonstigen Dienstleistungen</b> . . . . .	<b>1 545</b>	<b>(1 543)</b>	<b>1 545</b>	<b>19 893</b>	<b>(19 575)</b>	<b>19 923</b>

Anmerkungen S. 549

## 5. Durchschnittliche Arbeitszeiten und Verdienste der vollzeitbeschäftigten Arbeitnehmerinnen und Arbeitnehmer im Produzierenden Gewerbe und im Dienstleistungsbereich 2009 nach ausgewählten Wirtschaftszweigen

### – Ergebnisse der vierteljährlichen Verdiensterhebung –

Geschlecht Leistungsgruppe	Bezahlte Wochenarbeitszeit	Brutto- stundenverdienst <sup>1)</sup>	Brutto- monatsverdienst <sup>1)</sup>	Brutto- jahresverdienst <sup>2)</sup>	
	h	EUR			
<b>B – S Produzierendes Gewerbe und Dienstleistungsbereich</b>					
Arbeitnehmer . . . . .	1	38,8	35,40	5 971	82 981
	2	38,6	23,95	4 018	53 377
	3	38,1	17,17	2 845	37 179
	4	38,5	14,11	2 357	30 651
	5	38,1	11,42	1 891	24 282
<b>Zusammen . . . . .</b>	<b>38,4</b>	<b>20,61</b>	<b>3 438</b>	<b>45 782</b>	
Arbeitnehmerinnen . . . . .	1	39,2	28,71	4 884	64 615
	2	38,9	20,65	3 486	45 582
	3	38,3	15,23	2 532	33 074
	4	37,4	12,07	1 963	25 383
	5	37,5	10,35	1 686	21 787
<b>Zusammen . . . . .</b>	<b>38,3</b>	<b>17,04</b>	<b>2 838</b>	<b>37 094</b>	
Arbeitnehmer/-innen . . . . .	1	38,9	34,07	5 757	79 362
	2	38,7	22,96	3 858	51 041
	3	38,2	16,59	2 751	35 952
	4	38,2	13,57	2 252	29 239
	5	37,9	11,03	1 816	23 367
<b>Insgesamt . . . . .</b>	<b>38,4</b>	<b>19,59</b>	<b>3 267</b>	<b>43 301</b>	
<b>B – F Produzierendes Gewerbe</b>					
Arbeitnehmer . . . . .	1	37,6	35,43	5 795	82 587
	2	37,3	24,16	3 917	52 517
	3	36,8	17,86	2 855	37 695
	4	36,8	15,59	2 495	32 916
	5	37,1	13,07	2 106	27 507
<b>Zusammen . . . . .</b>	<b>37,0</b>	<b>20,58</b>	<b>3 310</b>	<b>44 557</b>	
Arbeitnehmerinnen . . . . .	1	37,2	30,41	4 912	67 840
	2	36,5	22,43	3 557	48 170
	3	36,6	16,08	2 558	33 884
	4	36,0	12,42	1 944	25 387
	5	35,7	11,67	1 808	23 738
<b>Zusammen . . . . .</b>	<b>36,3</b>	<b>16,73</b>	<b>2 642</b>	<b>35 270</b>	
Arbeitnehmer/-innen . . . . .	1	37,6	34,92	5 704	81 069
	2	37,2	23,94	3 872	51 966
	3	36,8	17,64	2 818	37 226
	4	36,7	15,04	2 397	31 568
	5	36,6	12,57	1 996	26 116
<b>Insgesamt . . . . .</b>	<b>36,9</b>	<b>20,02</b>	<b>3 211</b>	<b>43 179</b>	
<b>B Bergbau und Gewinnung von Steinen und Erden</b>					
Arbeitnehmer . . . . .	1	39,7	42,12	7 270	(109 717)
	2	41,9	23,58	4 295	(56 755)
	3	41,0	(17,55)	(3 125)	(41 188)
	4	40,0	20,05	(3 482)	(48 247)
	5	40,6	20,01	3 532	51 750
<b>Zusammen . . . . .</b>	<b>41,1</b>	<b>(20,17)</b>	<b>3 599</b>	<b>(48 245)</b>	
Arbeitnehmerinnen . . . . .	1	38,9	34,19	5 778	86 389
	2	39,8	22,72	3 931	52 608
	3	39,6	(16,99)	2 924	(39 320)
	4	40,4	(13,07)	(2 296)	/
	5	.	.	.	.
<b>Zusammen . . . . .</b>	<b>39,7</b>	<b>20,22</b>	<b>3 490</b>	<b>47 204</b>	
Arbeitnehmer/-innen . . . . .	1	39,7	41,82	7 213	(108 826)
	2	41,8	23,54	4 278	56 567
	3	40,9	(17,54)	(3 122)	(41 155)
	4	40,0	19,94	(3 463)	(47 986)
	5	40,6	19,99	3 526	51 669
<b>Insgesamt . . . . .</b>	<b>41,0</b>	<b>(20,17)</b>	<b>3 597</b>	<b>(48 219)</b>	

1) ohne Sonderzahlungen – 2) einschl. Sonderzahlungen

Noch: 5. Durchschnittliche Arbeitszeiten und Verdienste der vollzeitbeschäftigten Arbeitnehmerinnen und Arbeitnehmer im Produzierenden Gewerbe und im Dienstleistungsbereich 2009  
nach ausgewählten Wirtschaftszweigen

– Ergebnisse der vierteljährlichen Verdiensterhebung –

Geschlecht Leistungsgruppe	Bezahlte Wochenarbeitszeit	Brutto- stundenverdienst <sup>1)</sup>	Brutto- monatsverdienst <sup>1)</sup>	Brutto- jahresverdienst <sup>2)</sup>
	h	EUR		
<b>C Verarbeitendes Gewerbe</b>				
Arbeitnehmer . . . . . 1	37,4	35,50	5 775	82 477
2	36,5	24,33	3 859	51 692
3	36,0	18,26	2 853	37 858
4	36,1	15,73	2 470	32 658
5	36,8	13,06	2 086	27 225
<b>Zusammen . . . . .</b>	<b>36,3</b>	<b>20,97</b>	<b>3 311</b>	<b>44 749</b>
Arbeitnehmerinnen . . . . . 1	37,0	31,00	4 978	68 645
2	36,1	22,40	3 508	47 509
3	36,4	15,97	2 524	33 380
4	35,9	12,39	1 934	25 201
5	35,6	11,72	1 814	23 807
<b>Zusammen . . . . .</b>	<b>36,1</b>	<b>16,45</b>	<b>2 582</b>	<b>34 403</b>
Arbeitnehmer/-innen . . . . . 1	37,4	35,04	5 692	81 036
2	36,4	24,07	3 812	51 129
3	36,0	17,93	2 806	37 219
4	36,1	15,05	2 361	31 145
5	36,3	12,54	1 979	25 881
<b>Insgesamt . . . . .</b>	<b>36,3</b>	<b>20,21</b>	<b>3 188</b>	<b>43 008</b>
<b>C/20 Herstellung von chemischen Erzeugnissen</b>				
Arbeitnehmer . . . . . 1	38,5	41,39	6 928	103 863
2	37,4	28,13	4 574	62 593
3	37,4	21,34	3 467	47 711
4	37,7	16,78	2 747	(37 335)
5	37,3	13,30	(2 157)	(28 557)
<b>Zusammen . . . . .</b>	<b>37,6</b>	<b>25,34</b>	<b>4 143</b>	<b>58 322</b>
Arbeitnehmerinnen . . . . . 1	37,8	34,34	5 645	82 426
2	37,1	24,64	3 967	55 334
3	36,6	19,78	3 148	43 244
4	37,7	16,58	(2 714)	(37 014)
5	37,0	13,28	2 133	28 634
<b>Zusammen . . . . .</b>	<b>37,1</b>	<b>22,48</b>	<b>3 623</b>	<b>50 679</b>
Arbeitnehmer/-innen . . . . . 1	38,4	40,31	6 729	100 526
2	37,3	27,40	4 446	61 058
3	37,3	21,12	3 421	47 072
4	37,7	16,75	2 742	(37 289)
5	37,2	13,29	2 148	(28 586)
<b>Insgesamt . . . . .</b>	<b>37,5</b>	<b>24,86</b>	<b>4 056</b>	<b>57 035</b>
<b>C/24 Metallherstellung und -bearbeitung</b>				
Arbeitnehmer . . . . . 1	36,4	33,57	5 305	(76 146)
2	33,4	24,24	3 521	47 562
3	32,7	19,76	2 812	37 899
4	33,2	17,11	2 466	33 196
5	34,1	15,13	2 244	29 734
<b>Zusammen . . . . .</b>	<b>33,5</b>	<b>21,57</b>	<b>3 136</b>	<b>42 823</b>
Arbeitnehmerinnen . . . . . 1	35,7	29,06	4 502	(62 473)
2	32,8	23,05	3 288	44 406
3	34,1	17,99	2 666	35 779
4	34,2	14,98	(2 223)	(29 693)
5	32,6	(11,99)	(1 699)	22 546
<b>Zusammen . . . . .</b>	<b>33,9</b>	<b>19,87</b>	<b>2 926</b>	<b>39 634</b>
Arbeitnehmer/-innen . . . . . 1	36,3	33,06	5 213	(74 568)
2	33,4	24,13	3 498	47 252
3	32,8	19,62	2 800	37 735
4	33,2	17,03	2 457	33 068
5	33,8	14,46	2 123	28 140
<b>Insgesamt . . . . .</b>	<b>33,5</b>	<b>21,42</b>	<b>3 118</b>	<b>42 551</b>

Anmerkungen S. 551

Noch: 5. Durchschnittliche Arbeitszeiten und Verdienste der vollzeitbeschäftigten Arbeitnehmerinnen und Arbeitnehmer im Produzierenden Gewerbe und im Dienstleistungsbereich 2009 nach ausgewählten Wirtschaftszweigen

– Ergebnisse der vierteljährlichen Verdiensterhebung –

Geschlecht Leistungsgruppe	Bezahlte Wochenarbeitszeit	Brutto- stundenverdienst <sup>1)</sup>	Brutto- monatsverdienst <sup>1)</sup>	Brutto- jahresverdienst <sup>2)</sup>	
	h	EUR			
<b>C/25 Herstellung von Metallerzeugnissen</b>					
Arbeitnehmer . . . . .	1	36,5	33,55	5 325	(73 249)
	2	36,5	22,68	3 594	47 721
	3	35,9	17,01	2 656	34 618
	4	35,4	15,89	2 448	32 414
	5	34,1	13,37	1 980	25 976
<b>Zusammen . . . . .</b>		<b>35,8</b>	<b>18,81</b>	<b>2 926</b>	<b>38 731</b>
Arbeitnehmerinnen . . . . .	1	36,0	28,28	4 421	57 761
	2	35,0	21,93	3 331	44 504
	3	35,5	16,44	2 536	33 296
	4	34,4	12,77	1 908	25 554
	5	34,4	12,38	1 848	24 304
<b>Zusammen . . . . .</b>		<b>34,9</b>	<b>15,86</b>	<b>2 407</b>	<b>31 780</b>
Arbeitnehmer/-innen . . . . .	1	36,5	33,04	5 236	71 732
	2	36,3	22,60	3 564	47 356
	3	35,9	16,95	2 644	34 483
	4	35,3	15,42	2 364	31 355
	5	34,2	13,02	1 934	25 397
<b>Insgesamt . . . . .</b>		<b>35,7</b>	<b>18,41</b>	<b>2 854</b>	<b>37 757</b>
<b>C/28 Maschinenbau</b>					
Arbeitnehmer . . . . .	1	37,3	34,50	5 595	(84 158)
	2	36,2	25,03	3 933	52 866
	3	35,0	18,53	2 817	37 815
	4	34,2	16,05	2 386	32 077
	5	36,7	12,65	2 018	27 683
<b>Zusammen . . . . .</b>		<b>35,6</b>	<b>22,34</b>	<b>3 460</b>	<b>48 032</b>
Arbeitnehmerinnen . . . . .	1	36,4	(31,82)	(5 034)	68 837
	2	35,5	22,72	3 500	47 499
	3	35,6	16,83	2 605	34 915
	4	34,3	(13,82)	(2 059)	(27 191)
	5	35,3	(11,95)	1 834	(24 661)
<b>Zusammen . . . . .</b>		<b>35,4</b>	<b>18,27</b>	<b>2 812</b>	<b>37 905</b>
Arbeitnehmer/-innen . . . . .	1	37,2	34,29	5 549	(82 915)
	2	36,1	24,76	3 883	52 242
	3	35,1	18,34	2 794	37 505
	4	34,2	15,64	2 326	31 180
	5	36,2	12,38	1 944	26 478
<b>Insgesamt . . . . .</b>		<b>35,6</b>	<b>21,82</b>	<b>3 376</b>	<b>46 729</b>
<b>C/29 Herstellung von Kraftwagen und Kraftwagenteilen</b>					
Arbeitnehmer . . . . .	1	36,4	36,05	5 698	76 541
	2	34,1	25,20	3 734	50 073
	3	31,9	19,77	2 744	37 173
	4	31,8	19,27	2 666	36 286
	5	31,5	16,48	2 252	32 366
<b>Zusammen . . . . .</b>		<b>33,2</b>	<b>24,01</b>	<b>3 463</b>	<b>46 752</b>
Arbeitnehmerinnen . . . . .	1	36,3	33,63	5 303	71 397
	2	34,0	24,18	3 578	48 360
	3	33,5	17,93	2 609	35 136
	4	33,3	(15,75)	2 276	30 089
	5	31,9	15,43	2 142	28 761
<b>Zusammen . . . . .</b>		<b>33,7</b>	<b>20,42</b>	<b>2 987</b>	<b>40 079</b>
Arbeitnehmer/-innen . . . . .	1	36,4	35,84	5 663	76 082
	2	34,1	25,12	3 722	49 932
	3	32,1	19,63	2 734	37 023
	4	32,1	18,74	2 610	35 385
	5	31,7	15,98	2 200	30 661
<b>Insgesamt . . . . .</b>		<b>33,2</b>	<b>23,62</b>	<b>3 412</b>	<b>46 033</b>

Anmerkungen S. 551

Noch: 5. Durchschnittliche Arbeitszeiten und Verdienste der vollzeitbeschäftigten Arbeitnehmerinnen und Arbeitnehmer im Produzierenden Gewerbe und im Dienstleistungsbereich 2009 nach ausgewählten Wirtschaftszweigen

– Ergebnisse der vierteljährlichen Verdiensterhebung –

Geschlecht Leistungsgruppe	Bezahlte Wochenarbeitszeit	Brutto- stundenverdienst <sup>1)</sup>	Brutto- monatsverdienst <sup>1)</sup>	Brutto- jahresverdienst <sup>2)</sup>	
	h	EUR			
<b>D Energieversorgung</b>					
Arbeitnehmer . . . . .	1	38,5	35,54	5 951	85 334
	2	38,6	28,68	4 814	(68 812)
	3	38,8	22,51	3 796	(52 852)
	4	38,7	20,63	3 472	(48 740)
	5	39,0	(16,26)	(2 752)	(39 082)
<b>Zusammen</b> . . . . .		<b>38,7</b>	<b>26,15</b>	<b>4 399</b>	<b>62 230</b>
Arbeitnehmerinnen . . . . .	1	38,4	32,74	5 458	79 159
	2	38,2	24,35	4 046	57 489
	3	37,5	19,49	3 173	(44 681)
	4	37,0	15,63	2 512	(35 063)
	5	37,5	12,65	2 062	29 118
<b>Zusammen</b> . . . . .		<b>37,8</b>	<b>21,91</b>	<b>3 596</b>	<b>50 990</b>
Arbeitnehmer/-innen . . . . .	1	38,5	35,27	5 903	84 737
	2	38,6	28,10	4 711	(67 284)
	3	38,6	22,07	3 703	(51 627)
	4	38,5	19,94	3 335	(46 783)
	5	38,6	(15,35)	(2 573)	(36 504)
<b>Insgesamt</b> . . . . .		<b>38,6</b>	<b>25,58</b>	<b>4 288</b>	<b>60 675</b>
<b>E Wasserversorgung; Abwasser- und Abfallentsorgung und Beseitigung von Umweltverschmutzungen</b>					
Arbeitnehmer . . . . .	1	39,3	(36,66)	(6 264)	(89 039)
	2	39,5	23,32	4 003	52 772
	3	40,0	16,84	2 928	38 498
	4	39,8	14,49	2 509	32 711
	5	39,5	13,28	2 278	29 640
<b>Zusammen</b> . . . . .		<b>39,8</b>	<b>17,97</b>	<b>3 109</b>	<b>41 135</b>
Arbeitnehmerinnen . . . . .	1	38,8	(30,35)	5 120	(68 217)
	2	38,7	22,71	3 820	50 635
	3	38,8	16,04	2 704	35 508
	4	38,4	14,46	2 413	31 824
	5	40,2	(8,96)	(1 567)	21 099
<b>Zusammen</b> . . . . .		<b>38,8</b>	<b>18,01</b>	<b>3 038</b>	<b>40 108</b>
Arbeitnehmer/-innen . . . . .	1	39,3	36,04	6 151	(86 978)
	2	39,4	23,23	3 975	52 440
	3	39,9	16,74	2 899	38 117
	4	39,8	14,49	2 506	32 685
	5	39,6	(12,84)	(2 208)	(28 799)
<b>Insgesamt</b> . . . . .		<b>39,7</b>	<b>17,97</b>	<b>3 102</b>	<b>41 030</b>
<b>F Baugewerbe</b>					
Arbeitnehmer . . . . .	1	38,7	34,11	(5 730)	(79 568)
	2	39,8	20,59	3 565	45 760
	3	38,4	15,57	2 599	33 013
	4	39,8	13,44	2 324	29 187
	5	39,3	(11,35)	(1 937)	(24 163)
<b>Zusammen</b> . . . . .		<b>38,8</b>	<b>17,55</b>	<b>2 962</b>	<b>38 217</b>
Arbeitnehmerinnen . . . . .	1	38,5	/	/	/
	2	38,1	(20,42)	(3 379)	(43 310)
	3	37,8	15,02	2 465	31 466
	4	37,8	(11,45)	(1 879)	(24 758)
	5	37,1	(8,00)	1 290	16 266
<b>Zusammen</b> . . . . .		<b>37,9</b>	<b>16,79</b>	<b>2 765</b>	<b>35 949</b>
Arbeitnehmer/-innen . . . . .	1	38,6	33,10	5 558	(77 092)
	2	39,7	20,58	3 549	45 553
	3	38,4	15,54	2 592	32 938
	4	39,7	13,31	2 294	28 888
	5	39,1	(11,10)	(1 886)	(23 532)
<b>Insgesamt</b> . . . . .		<b>38,8</b>	<b>17,50</b>	<b>2 950</b>	<b>38 077</b>

Anmerkungen S. 551

Noch: 5. Durchschnittliche Arbeitszeiten und Verdienste der vollzeitbeschäftigten Arbeitnehmerinnen und Arbeitnehmer im Produzierenden Gewerbe und im Dienstleistungsbereich 2009  
nach ausgewählten Wirtschaftszweigen

– Ergebnisse der vierteljährlichen Verdiensterhebung –

Geschlecht Leistungsgruppe	Bezahlte Wochenarbeitszeit	Brutto- stundenverdienst <sup>1)</sup>	Brutto- monatsverdienst <sup>1)</sup>	Brutto- jahresverdienst <sup>2)</sup>
	h	EUR		
<b>G – S Dienstleistungsbereich</b>				
Arbeitnehmer . . . . . 1	39,6	35,38	6 083	83 232
2	39,3	23,85	4 075	53 870
3	39,5	16,54	2 835	36 670
4	40,2	12,66	2 210	28 241
5	39,1	9,98	1 694	21 327
<b>Zusammen . . . . .</b>	<b>39,5</b>	<b>20,64</b>	<b>3 544</b>	<b>46 793</b>
Arbeitnehmerinnen . . . . . 1	39,6	28,36	4 878	63 897
2	39,2	20,41	3 476	45 217
3	38,6	15,07	2 527	32 916
4	38,1	11,93	1 972	25 381
5	39,2	9,23	1 571	19 969
<b>Zusammen . . . . .</b>	<b>38,8</b>	<b>17,11</b>	<b>2 885</b>	<b>37 541</b>
Arbeitnehmer/-innen . . . . . 1	39,6	33,64	5 785	78 450
2	39,3	22,57	3 853	50 660
3	39,1	15,94	2 707	35 114
4	39,5	12,41	2 128	27 258
5	39,1	9,71	1 649	20 832
<b>Insgesamt . . . . .</b>	<b>39,3</b>	<b>19,35</b>	<b>3 301</b>	<b>43 375</b>
<b>G Handel; Instandhaltung und Reparatur von Kraftfahrzeugen</b>				
Arbeitnehmer . . . . . 1	38,9	38,60	6 526	93 588
2	38,5	24,44	4 092	54 712
3	39,2	16,65	2 836	36 662
4	39,6	13,00	2 236	28 679
5	40,7	(10,63)	1 881	24 109
<b>Zusammen . . . . .</b>	<b>39,2</b>	<b>19,44</b>	<b>3 309</b>	<b>44 013</b>
Arbeitnehmerinnen . . . . . 1	38,7	29,26	4 915	(69 032)
2	38,1	21,04	3 479	46 953
3	37,8	14,80	2 430	31 772
4	37,7	11,59	1 899	24 473
5	(42,0)	(8,66)	1 583	19 936
<b>Zusammen . . . . .</b>	<b>38,1</b>	<b>15,27</b>	<b>2 530</b>	<b>33 391</b>
Arbeitnehmer/-innen . . . . . 1	38,9	36,97	6 242	89 257
2	38,4	23,61	3 942	52 807
3	38,7	16,06	2 703	35 068
4	38,9	12,48	2 107	27 069
5	(41,2)	(9,93)	1 776	22 639
<b>Insgesamt . . . . .</b>	<b>38,9</b>	<b>18,17</b>	<b>3 067</b>	<b>40 719</b>
<b>G/45 Handel mit Kraftfahrzeugen; Instandhaltung und Reparatur von Kraftfahrzeugen</b>				
Arbeitnehmer . . . . . 1	39,4	(33,66)	(5 769)	(76 435)
2	38,9	21,56	3 646	46 845
3	38,7	15,76	2 651	33 791
4	39,4	12,13	2 077	26 483
5	38,6	(11,62)	(1 948)	(25 473)
<b>Zusammen . . . . .</b>	<b>38,9</b>	<b>17,60</b>	<b>2 972</b>	<b>38 159</b>
Arbeitnehmerinnen . . . . . 1	38,8	/	/	/
2	38,0	(20,00)	(3 303)	(43 585)
3	38,1	14,73	2 438	31 405
4	38,1	(11,06)	(1 831)	(23 305)
5	36,8	(8,82)	(1 410)	(17 912)
<b>Zusammen . . . . .</b>	<b>38,1</b>	<b>15,32</b>	<b>2 534</b>	<b>32 754</b>
Arbeitnehmer/-innen . . . . . 1	39,4	(33,67)	(5 765)	(76 264)
2	38,8	21,40	3 611	46 521
3	38,7	15,64	2 626	33 507
4	39,1	11,92	2 027	25 838
5	38,3	(11,15)	(1 854)	(24 156)
<b>Insgesamt . . . . .</b>	<b>38,8</b>	<b>17,32</b>	<b>2 918</b>	<b>37 498</b>

Anmerkungen S. 551

Noch: 5. Durchschnittliche Arbeitszeiten und Verdienste der vollzeitbeschäftigten Arbeitnehmerinnen und Arbeitnehmer im Produzierenden Gewerbe und im Dienstleistungsbereich 2009  
nach ausgewählten Wirtschaftszweigen

– Ergebnisse der vierteljährlichen Verdiensterhebung –

Geschlecht Leistungsgruppe	Bezahlte Wochenarbeitszeit	Brutto- stundenverdienst <sup>1)</sup>	Brutto- monatsverdienst <sup>1)</sup>	Brutto- jahresverdienst <sup>2)</sup>	
	h	EUR			
<b>G/46 Großhandel (ohne Handel mit Kraftfahrzeugen)</b>					
Arbeitnehmer . . . . .	1	38,7	41,38	6 966	101 753
	2	38,4	26,61	4 434	59 964
	3	39,3	17,92	3 056	39 878
	4	39,9	13,32	2 310	29 633
	5	39,2	11,00	1 876	24 083
<b>Zusammen . . . . .</b>		<b>39,1</b>	<b>21,07</b>	<b>3 582</b>	<b>48 313</b>
Arbeitnehmerinnen . . . . .	1	38,6	(34,04)	(5 712)	(80 423)
	2	38,1	23,56	3 898	53 568
	3	38,2	16,62	2 756	36 652
	4	38,1	12,26	2 028	26 525
	5	38,0	10,40	1 719	22 003
<b>Zusammen . . . . .</b>		<b>38,2</b>	<b>17,68</b>	<b>2 930</b>	<b>39 382</b>
Arbeitnehmer/-innen . . . . .	1	38,7	40,41	6 800	98 933
	2	38,3	25,92	4 312	58 508
	3	38,9	17,54	2 968	38 922
	4	39,5	13,09	2 246	28 926
	5	38,9	10,85	1 835	23 531
<b>Insgesamt . . . . .</b>		<b>38,9</b>	<b>20,23</b>	<b>3 418</b>	<b>46 061</b>
<b>G/47 Einzelhandel (ohne Handel mit Kraftfahrzeugen)</b>					
Arbeitnehmer . . . . .	1	39,1	32,67	5 547	(77 521)
	2	38,7	21,11	3 547	47 263
	3	39,6	14,89	2 560	32 849
	4	38,6	12,36	2 070	26 606
	5	/	/	1 866	(23 615)
<b>Zusammen . . . . .</b>		<b>39,6</b>	<b>16,90</b>	<b>2 907</b>	<b>38 182</b>
Arbeitnehmerinnen . . . . .	1	38,7	(24,09)	4 049	/
	2	38,0	17,79	2 941	38 563
	3	37,4	13,12	2 132	27 386
	4	37,5	11,28	1 837	23 486
	5	/	(7,51)	(1 488)	(18 451)
<b>Zusammen . . . . .</b>		<b>38,1</b>	<b>13,20</b>	<b>2 187</b>	<b>28 348</b>
Arbeitnehmer/-innen . . . . .	1	38,9	29,76	5 037	(70 608)
	2	38,4	19,87	3 318	43 975
	3	38,5	14,03	2 346	30 124
	4	37,8	11,64	1 914	24 510
	5	/	/	1 665	(20 868)
<b>Insgesamt . . . . .</b>		<b>38,8</b>	<b>15,06</b>	<b>2 543</b>	<b>33 203</b>
<b>H Verkehr und Lagerei</b>					
Arbeitnehmer . . . . .	1	39,7	36,89	6 363	89 146
	2	39,2	22,27	3 793	50 757
	3	40,7	15,32	2 707	34 977
	4	41,8	12,45	2 264	28 641
	5	41,0	10,80	1 922	24 026
<b>Zusammen . . . . .</b>		<b>41,0</b>	<b>15,28</b>	<b>2 720</b>	<b>35 270</b>
Arbeitnehmerinnen . . . . .	1	38,7	30,05	5 049	67 947
	2	38,2	19,85	3 296	43 997
	3	38,4	15,11	2 518	33 101
	4	37,9	12,20	2 011	26 003
	5	39,2	10,01	1 706	21 834
<b>Zusammen . . . . .</b>		<b>38,3</b>	<b>14,99</b>	<b>2 496</b>	<b>32 789</b>
Arbeitnehmer/-innen . . . . .	1	39,6	36,01	6 189	86 340
	2	39,0	21,77	3 689	49 340
	3	40,3	15,29	2 676	34 666
	4	41,4	12,43	2 238	28 362
	5	40,6	10,63	1 875	23 550
<b>Insgesamt . . . . .</b>		<b>40,6</b>	<b>15,24</b>	<b>2 687</b>	<b>34 897</b>

Anmerkungen S. 551



Noch: 5. Durchschnittliche Arbeitszeiten und Verdienste der vollzeitbeschäftigten Arbeitnehmerinnen und Arbeitnehmer im Produzierenden Gewerbe und im Dienstleistungsbereich 2009  
nach ausgewählten Wirtschaftszweigen

– Ergebnisse der vierteljährlichen Verdiensterhebung –

Geschlecht Leistungsgruppe	Bezahlte Wochenarbeitszeit	Brutto- stundenverdienst <sup>1)</sup>	Brutto- monatsverdienst <sup>1)</sup>	Brutto- jahresverdienst <sup>2)</sup>	
	h	EUR			
<b>I Gastgewerbe</b>					
Arbeitnehmer . . . . .	1	40,0	(23,14)	(4 022)	(51 074)
	2	39,9	16,47	2 855	36 905
	3	38,5	11,35	1 900	23 599
	4	38,7	9,26	1 556	19 289
	5	38,7	8,72	1 465	18 557
<b>Zusammen . . . . .</b>	<b>38,9</b>	<b>11,98</b>	<b>2 023</b>	<b>25 440</b>	
Arbeitnehmerinnen . . . . .	1	38,9	(22,25)	(3 760)	/
	2	39,8	13,97	(2 418)	(30 776)
	3	38,9	10,66	1 801	22 536
	4	37,8	8,81	1 448	17 870
	5	38,7	7,80	1 312	16 407
<b>Zusammen . . . . .</b>	<b>38,5</b>	<b>10,13</b>	<b>1 697</b>	<b>21 280</b>	
Arbeitnehmer/-innen . . . . .	1	39,6	(22,86)	3 938	50 571
	2	39,9	15,58	2 700	34 720
	3	38,7	11,06	1 858	23 153
	4	38,2	9,03	1 499	18 537
	5	38,7	8,17	1 374	17 274
<b>Insgesamt . . . . .</b>	<b>38,7</b>	<b>11,12</b>	<b>1 870</b>	<b>23 484</b>	
<b>J Information und Kommunikation</b>					
Arbeitnehmer . . . . .	1	39,0	(38,53)	(6 535)	(96 986)
	2	39,0	28,98	4 913	68 292
	3	38,7	22,34	3 758	(50 226)
	4	38,5	19,93	3 336	45 441
	5	38,6	(12,63)	(2 118)	(26 784)
<b>Zusammen . . . . .</b>	<b>38,9</b>	<b>27,58</b>	<b>4 659</b>	<b>65 000</b>	
Arbeitnehmerinnen . . . . .	1	38,5	34,35	5 752	(80 682)
	2	38,3	24,27	4 035	54 146
	3	38,2	18,04	2 995	40 067
	4	37,8	15,88	2 608	34 565
	5	38,5	(11,30)	(1 889)	(24 972)
<b>Zusammen . . . . .</b>	<b>38,2</b>	<b>20,89</b>	<b>3 468</b>	<b>46 715</b>	
Arbeitnehmer/-innen . . . . .	1	39,0	(37,92)	(6 418)	(94 556)
	2	38,9	28,05	4 737	65 460
	3	38,6	21,06	3 529	(47 183)
	4	38,2	17,99	2 983	40 169
	5	38,6	(12,07)	(2 022)	(26 024)
<b>Insgesamt . . . . .</b>	<b>38,7</b>	<b>25,90</b>	<b>4 355</b>	<b>60 333</b>	
<b>K Erbringung von Finanz- und Versicherungsdienstleistungen</b>					
Arbeitnehmer . . . . .	1	38,9	39,96	6 747	98 584
	2	38,6	25,68	4 312	60 693
	3	38,6	19,10	3 206	44 066
	4	38,5	(16,47)	(2 754)	(37 407)
	5	38,5	14,90	2 494	33 520
<b>Zusammen . . . . .</b>	<b>38,7</b>	<b>27,25</b>	<b>4 581</b>	<b>65 071</b>	
Arbeitnehmerinnen . . . . .	1	38,7	31,85	5 352	75 502
	2	38,6	22,22	3 722	51 947
	3	38,5	17,15	2 869	39 233
	4	38,5	14,66	2 455	32 645
	5	37,4	13,87	2 257	30 581
<b>Zusammen . . . . .</b>	<b>38,5</b>	<b>20,16</b>	<b>3 375</b>	<b>46 698</b>	
Arbeitnehmer/-innen . . . . .	1	38,8	38,34	6 467	93 948
	2	38,6	24,40	4 093	57 454
	3	38,6	18,02	3 018	41 378
	4	38,5	15,44	2 583	(34 682)
	5	37,9	14,35	2 366	31 938
<b>Insgesamt . . . . .</b>	<b>38,6</b>	<b>24,32</b>	<b>4 081</b>	<b>57 461</b>	

Anmerkungen S. 551

Noch: 5. Durchschnittliche Arbeitszeiten und Verdienste der vollzeitbeschäftigten Arbeitnehmerinnen und Arbeitnehmer im Produzierenden Gewerbe und im Dienstleistungsbereich 2009  
nach ausgewählten Wirtschaftszweigen

– Ergebnisse der vierteljährlichen Verdiensterhebung –

Geschlecht Leistungsgruppe	Bezahlte Wochenarbeitszeit	Brutto- stundenverdienst <sup>1)</sup>	Brutto- monatsverdienst <sup>1)</sup>	Brutto- jahresverdienst <sup>2)</sup>	
	h	EUR			
<b>L Grundstücks- und Wohnungswesen</b>					
Arbeitnehmer . . . . .	1	38,3	(42,42)	(7 057)	(101 265)
	2	38,5	(24,74)	(4 138)	/
	3	/	17,95	/	/
	4	(38,3)	(13,26)	(2 205)	(28 652)
	5	36,2	10,59	1 665	20 239
<b>Zusammen . . . . .</b>		<b>37,9</b>	<b>(23,24)</b>	<b>(3 823)</b>	<b>(52 786)</b>
Arbeitnehmerinnen . . . . .	1	38,5	(35,20)	(5 889)	(80 831)
	2	37,7	20,81	3 407	(46 733)
	3	38,2	17,20	2 852	38 864
	4	37,5	/	/	/
	5	32,3	(10,03)	(1 409)	(18 530)
<b>Zusammen . . . . .</b>		<b>37,8</b>	<b>19,04</b>	<b>3 128</b>	<b>(42 632)</b>
Arbeitnehmer/-innen . . . . .	1	38,3	(41,09)	(6 843)	(97 527)
	2	38,2	(23,36)	(3 879)	(53 690)
	3	(37,7)	17,62	(2 888)	(39 025)
	4	(38,1)	(13,61)	(2 253)	(29 385)
	5	34,8	10,41	1 576	19 649
<b>Insgesamt . . . . .</b>		<b>37,8</b>	<b>21,77</b>	<b>(3 580)</b>	<b>(49 235)</b>
<b>M Erbringung von freiberuflichen, wissenschaftlichen und technischen Dienstleistungen</b>					
Arbeitnehmer . . . . .	1	39,1	42,52	7 226	109 708
	2	39,2	28,65	4 874	66 495
	3	39,4	19,36	3 313	43 108
	4	40,4	15,32	2 692	(36 196)
	5	38,1	11,16	1 850	(24 217)
<b>Zusammen . . . . .</b>		<b>39,3</b>	<b>27,86</b>	<b>4 757</b>	<b>66 836</b>
Arbeitnehmerinnen . . . . .	1	38,8	32,40	5 461	77 937
	2	38,9	22,54	3 804	50 786
	3	38,7	15,62	2 625	34 125
	4	38,6	13,47	2 258	29 276
	5	37,3	11,38	(1 845)	(25 005)
<b>Zusammen . . . . .</b>		<b>38,7</b>	<b>18,78</b>	<b>3 159</b>	<b>42 088</b>
Arbeitnehmer/-innen . . . . .	1	39,0	40,59	6 886	103 581
	2	39,1	26,80	4 549	61 718
	3	39,1	17,56	2 980	38 759
	4	39,5	14,45	2 481	(32 840)
	5	37,7	11,27	1 847	(24 600)
<b>Insgesamt . . . . .</b>		<b>39,1</b>	<b>24,51</b>	<b>4 161</b>	<b>57 611</b>
<b>N Erbringung von sonstigen wirtschaftlichen Dienstleistungen</b>					
Arbeitnehmer . . . . .	1	39,0	36,29	6 151	85 168
	2	38,8	21,43	3 610	47 739
	3	37,7	13,56	2 222	27 906
	4	39,2	10,80	1 839	22 873
	5	37,1	8,94	1 442	17 830
<b>Zusammen . . . . .</b>		<b>38,1</b>	<b>13,28</b>	<b>2 199</b>	<b>28 011</b>
Arbeitnehmerinnen . . . . .	1	38,8	28,07	4 727	63 461
	2	38,2	19,34	3 210	42 443
	3	38,2	13,42	2 226	28 856
	4	37,7	10,23	1 677	20 991
	5	36,9	8,34	1 336	16 534
<b>Zusammen . . . . .</b>		<b>37,8</b>	<b>12,97</b>	<b>2 131</b>	<b>27 476</b>
Arbeitnehmer/-innen . . . . .	1	39,0	34,21	5 790	79 660
	2	38,5	20,63	3 456	45 698
	3	37,8	13,52	2 223	28 157
	4	38,8	10,67	1 800	22 425
	5	37,1	8,79	1 416	17 514
<b>Insgesamt . . . . .</b>		<b>38,0</b>	<b>13,20</b>	<b>2 182</b>	<b>27 871</b>

Anmerkungen S. 551

Noch: 5. Durchschnittliche Arbeitszeiten und Verdienste der vollzeitbeschäftigten Arbeitnehmerinnen und Arbeitnehmer im Produzierenden Gewerbe und im Dienstleistungsbereich 2009  
nach ausgewählten Wirtschaftszweigen

– Ergebnisse der vierteljährlichen Verdiensterhebung –

Geschlecht Leistungsgruppe	Bezahlte Wochenarbeitszeit	Brutto- stundenverdienst <sup>1)</sup>	Brutto- monatsverdienst <sup>1)</sup>	Brutto- jahresverdienst <sup>2)</sup>	
	h	EUR			
<b>O Öffentliche Verwaltung, Verteidigung, Sozialversicherung</b>					
Arbeitnehmer . . . . .	1	40,3	30,12	5 272	65 717
	2	40,2	20,90	3 650	45 927
	3	40,5	15,40	2 706	34 202
	4	40,2	12,87	2 245	28 601
	5	40,6	10,96	1 936	24 114
<b>Zusammen . . . . .</b>		<b>40,3</b>	<b>19,07</b>	<b>3 341</b>	<b>42 042</b>
Arbeitnehmerinnen . . . . .	1	40,1	27,53	4 792	60 237
	2	39,7	18,87	3 257	41 445
	3	39,7	14,56	2 513	32 268
	4	39,8	12,02	2 078	26 702
	5	39,6	10,83	1 866	23 954
<b>Zusammen . . . . .</b>		<b>39,7</b>	<b>16,93</b>	<b>2 923</b>	<b>37 309</b>
Arbeitnehmer/-innen . . . . .	1	40,2	29,56	5 167	64 522
	2	40,1	20,31	3 535	44 614
	3	40,2	15,10	2 637	33 506
	4	40,1	12,67	2 206	28 153
	5	40,4	10,93	1 917	24 072
<b>Insgesamt . . . . .</b>		<b>40,1</b>	<b>18,41</b>	<b>3 211</b>	<b>40 568</b>
<b>P Erziehung und Unterricht</b>					
Arbeitnehmer . . . . .	1	40,2	26,57	4 647	58 145
	2	40,1	21,91	3 823	48 075
	3	39,9	15,49	2 687	34 788
	4	39,9	13,69	2 373	30 734
	5	38,7	8,24	1 387	17 526
<b>Zusammen . . . . .</b>		<b>40,2</b>	<b>23,51</b>	<b>4 104</b>	<b>51 570</b>
Arbeitnehmerinnen . . . . .	1	40,5	24,15	4 244	53 176
	2	40,3	20,54	3 601	45 060
	3	39,1	14,51	2 466	31 979
	4	39,4	11,80	2 020	26 269
	5	39,3	9,72	1 660	21 208
<b>Zusammen . . . . .</b>		<b>40,1</b>	<b>20,17</b>	<b>3 516</b>	<b>44 236</b>
Arbeitnehmer/-innen . . . . .	1	40,3	25,82	4 522	56 605
	2	40,3	21,06	3 685	46 204
	3	39,4	14,86	2 544	32 968
	4	39,7	12,91	2 227	28 891
	5	39,0	8,86	1 500	19 044
<b>Insgesamt . . . . .</b>		<b>40,1</b>	<b>21,83</b>	<b>3 808</b>	<b>47 872</b>
<b>Q Gesundheits- und Sozialwesen</b>					
Arbeitnehmer . . . . .	1	40,0	41,36	7 193	90 467
	2	38,8	21,88	3 692	47 494
	3	38,9	16,10	2 719	35 049
	4	38,8	12,95	2 183	28 189
	5	38,6	10,12	1 698	21 750
<b>Zusammen . . . . .</b>		<b>39,1</b>	<b>23,18</b>	<b>3 939</b>	<b>50 242</b>
Arbeitnehmerinnen . . . . .	1	39,7	31,29	5 394	67 594
	2	38,7	19,56	3 291	42 485
	3	38,5	15,19	2 543	32 758
	4	38,2	12,72	2 114	27 273
	5	38,5	11,01	1 842	23 916
<b>Zusammen . . . . .</b>		<b>38,6</b>	<b>17,15</b>	<b>2 878</b>	<b>36 959</b>
Arbeitnehmer/-innen . . . . .	1	39,9	37,59	6 516	81 857
	2	38,8	20,51	3 456	44 544
	3	38,6	15,47	2 596	33 454
	4	38,4	12,79	2 133	27 526
	5	38,5	10,75	1 798	23 266
<b>Insgesamt . . . . .</b>		<b>38,8</b>	<b>19,40</b>	<b>3 272</b>	<b>41 887</b>

Anmerkungen S. 551

Noch: 5. Durchschnittliche Arbeitszeiten und Verdienste der vollzeitbeschäftigten Arbeitnehmerinnen und Arbeitnehmer im Produzierenden Gewerbe und im Dienstleistungsbereich 2009  
nach ausgewählten Wirtschaftszweigen

– Ergebnisse der vierteljährlichen Verdiensterhebung –

Geschlecht Leistungsgruppe	Bezahlte Wochenarbeitszeit	Brutto- stundenverdienst <sup>1)</sup>	Brutto- monatsverdienst <sup>1)</sup>	Brutto- jahresverdienst <sup>2)</sup>	
	h	EUR			
<b>R Kunst, Unterhaltung und Erholung</b>					
Arbeitnehmer . . . . .	1	39,2	/	/	
	2	39,3	/	/	
	3	39,2	16,90	2 879	37 566
	4	38,9	(12,69)	(2 143)	/
	5	(40,9)	(8,68)	1 541	(19 221)
<b>Zusammen . . . . .</b>	<b>39,3</b>	<b>/</b>	<b>/</b>	<b>/</b>	
Arbeitnehmerinnen . . . . .	1	38,8	(22,73)	(3 832)	(49 518)
	2	39,0	(21,50)	(3 640)	(46 646)
	3	38,7	15,39	2 592	33 765
	4	36,3	10,78	(1 701)	(21 566)
	5	/	7,77	(1 419)	(17 709)
<b>Zusammen . . . . .</b>	<b>38,5</b>	<b>(16,03)</b>	<b>(2 684)</b>	<b>(34 500)</b>	
Arbeitnehmer/-innen . . . . .	1	39,1	/	/	
	2	39,2	/	/	
	3	39,1	16,42	2 788	36 352
	4	37,5	11,69	(1 905)	(24 611)
	5	(41,6)	(8,10)	(1 464)	(18 267)
<b>Insgesamt . . . . .</b>	<b>39,0</b>	<b>/</b>	<b>/</b>	<b>/</b>	
<b>S Erbringung von sonstigen Dienstleistungen</b>					
Arbeitnehmer . . . . .	1	38,8	36,00	6 075	(80 647)
	2	38,3	24,07	4 007	52 500
	3	39,3	18,04	3 079	40 581
	4	39,4	12,57	2 155	27 556
	5	39,7	10,17	1 754	(22 415)
<b>Zusammen . . . . .</b>	<b>39,0</b>	<b>21,65</b>	<b>3 665</b>	<b>48 171</b>	
Arbeitnehmerinnen . . . . .	1	38,9	(26,45)	(4 475)	(59 044)
	2	38,3	20,23	3 368	43 632
	3	38,5	13,67	2 288	29 504
	4	38,4	10,48	(1 751)	(22 337)
	5	38,4	(8,86)	(1 481)	(18 736)
<b>Zusammen . . . . .</b>	<b>38,5</b>	<b>14,93</b>	<b>2 496</b>	<b>32 236</b>	
Arbeitnehmer/-innen . . . . .	1	38,9	33,75	5 699	75 569
	2	38,3	22,45	3 736	48 748
	3	38,8	15,51	2 617	34 112
	4	39,0	11,60	1 964	25 085
	5	38,8	9,25	(1 559)	(19 792)
<b>Insgesamt . . . . .</b>	<b>38,7</b>	<b>18,32</b>	<b>3 082</b>	<b>40 231</b>	

Anmerkungen S. 551

## 6. Durchschnittliche Arbeitszeiten und Verdienste der teilzeitbeschäftigten Arbeitnehmerinnen und Arbeitnehmer im Produzierenden Gewerbe und im Dienstleistungsbereich 2009 nach ausgewählten Wirtschaftszweigen

### – Ergebnisse der vierteljährlichen Verdiensterhebung –

Geschlecht Leistungsgruppe	Bezahlte Wochenarbeitszeit	Brutto- stundenverdienst <sup>1)</sup>	Brutto- monatsverdienst <sup>1)</sup>	Brutto- jahresverdienst <sup>2)</sup>	
	h	EUR			
<b>B – S Produzierendes Gewerbe und Dienstleistungsbereich</b>					
Arbeitnehmer . . . . .	1	24,3	27,16	2 873	37 177
	2	26,0	21,95	2 484	32 324
	3	25,7	16,29	1 822	23 649
	4	24,3	11,73	1 241	15 714
	5	22,1	8,99	865	10 729
<b>Zusammen . . . . .</b>		<b>24,2</b>	<b>15,49</b>	<b>1 631</b>	<b>20 931</b>
Arbeitnehmerinnen . . . . .	1	24,4	27,03	2 865	36 789
	2	24,6	20,46	2 184	28 104
	3	23,2	15,55	1 567	20 347
	4	23,1	12,15	1 219	15 745
	5	21,9	10,00	953	12 101
<b>Zusammen . . . . .</b>		<b>23,3</b>	<b>15,66</b>	<b>1 585</b>	<b>20 457</b>
Arbeitnehmer/-innen . . . . .	1	24,4	27,07	2 867	36 898
	2	24,7	20,62	2 215	28 542
	3	23,4	15,61	1 586	20 594
	4	23,3	12,09	1 222	15 741
	5	22,0	9,77	933	11 790
<b>Insgesamt . . . . .</b>		<b>23,4</b>	<b>15,64</b>	<b>1 591</b>	<b>20 519</b>
<b>B – F Produzierendes Gewerbe</b>					
Arbeitnehmer . . . . .	1	(23,4)	34,35	(3 492)	(47 353)
	2	26,2	25,59	2 909	(39 468)
	3	25,3	17,92	(1 970)	(25 969)
	4	22,7	(13,56)	1 335	17 283
	5	22,1	9,95	(954)	(11 980)
<b>Zusammen . . . . .</b>		<b>24,0</b>	<b>17,88</b>	<b>1 866</b>	<b>24 660</b>
Arbeitnehmerinnen . . . . .	1	24,4	31,72	3 361	46 183
	2	23,3	21,67	2 193	29 322
	3	23,6	15,09	1 550	20 225
	4	24,7	12,01	1 288	16 693
	5	23,0	10,99	1 097	14 074
<b>Zusammen . . . . .</b>		<b>23,7</b>	<b>15,37</b>	<b>1 583</b>	<b>20 786</b>
Arbeitnehmer/-innen . . . . .	1	24,1	32,36	3 394	46 478
	2	23,6	22,14	2 270	30 413
	3	23,8	15,41	1 594	20 828
	4	24,4	12,19	1 294	16 768
	5	22,8	10,83	1 075	13 746
<b>Insgesamt . . . . .</b>		<b>23,8</b>	<b>15,68</b>	<b>1 618</b>	<b>21 268</b>
<b>B Bergbau und Gewinnung von Steinen und Erden</b>					
Arbeitnehmer . . . . .		26,2	(17,98)	/	/
Arbeitnehmerinnen . . . . .		24,7	18,82	2 020	27 380
<b>Arbeitnehmer/-innen . . . . .</b>		<b>25,3</b>	<b>(18,44)</b>	<b>(2 030)</b>	<b>(27 875)</b>

1) ohne Sonderzahlungen – 2) einschl. Sonderzahlungen

Noch: 6. Durchschnittliche Arbeitszeiten und Verdienste der teilzeitbeschäftigten Arbeitnehmerinnen und Arbeitnehmer im Produzierenden Gewerbe und im Dienstleistungsbereich 2009  
nach ausgewählten Wirtschaftszweigen

– Ergebnisse der vierteljährlichen Verdiensterhebung –

Geschlecht Leistungsgruppe	Bezahlte Wochenarbeitszeit	Brutto- stundenverdienst <sup>1)</sup>	Brutto- monatsverdienst <sup>1)</sup>	Brutto- jahresverdienst <sup>2)</sup>
	h	EUR		
<b>C Verarbeitendes Gewerbe</b>				
Arbeitnehmer . . . . . 1	25,3	34,14	3 752	50 784
2	26,9	25,93	3 033	(41 314)
3	25,7	(17,93)	(2 001)	(26 285)
4	23,2	(13,65)	1 377	17 855
5	21,7	9,92	(935)	(11 702)
<b>Zusammen . . . . .</b>	<b>24,3</b>	<b>17,64</b>	<b>1 866</b>	<b>24 612</b>
Arbeitnehmerinnen . . . . . 1	24,4	32,02	3 393	46 518
2	23,5	21,84	2 228	29 821
3	23,9	14,82	1 538	19 988
4	25,5	11,75	1 304	16 909
5	23,9	11,15	1 156	14 856
<b>Zusammen . . . . .</b>	<b>24,2</b>	<b>15,10</b>	<b>1 588</b>	<b>20 814</b>
Arbeitnehmer/-innen . . . . . 1	24,6	32,49	3 471	47 443
2	23,8	22,34	2 315	31 058
3	24,1	15,17	1 587	20 658
4	25,3	11,96	1 312	17 023
5	23,5	10,96	1 120	14 340
<b>Insgesamt . . . . .</b>	<b>24,2</b>	<b>15,42</b>	<b>1 622</b>	<b>21 287</b>
<b>C/10 Herstellung von Nahrungs- und Futtermitteln</b>				
Arbeitnehmer . . . . .	26,0	/	/	/
Arbeitnehmerinnen . . . . .	27,0	10,85	1 271	15 799
<b>Arbeitnehmer/-innen . . . . .</b>	<b>26,9</b>	<b>11,14</b>	<b>1 300</b>	<b>16 154</b>
<b>C/25 Herstellung von Metallerezeugnissen</b>				
Arbeitnehmer . . . . .	(22,0)	/	/	/
Arbeitnehmerinnen . . . . .	22,7	15,32	1 512	19 892
<b>Arbeitnehmer/-innen . . . . .</b>	<b>22,6</b>	<b>15,35</b>	<b>1 511</b>	<b>19 809</b>
<b>C/28 Maschinenbau</b>				
Arbeitnehmer . . . . .	22,0	(22,26)	(2 128)	/
Arbeitnehmerinnen . . . . .	22,8	17,31	1 713	22 807
<b>Arbeitnehmer/-innen . . . . .</b>	<b>22,7</b>	<b>17,88</b>	<b>1 762</b>	<b>23 533</b>
<b>D Energieversorgung</b>				
Arbeitnehmer . . . . .	28,9	23,67	(2 975)	(40 583)
Arbeitnehmerinnen . . . . .	23,7	21,78	2 241	31 597
<b>Arbeitnehmer/-innen . . . . .</b>	<b>24,3</b>	<b>22,05</b>	<b>2 331</b>	<b>32 697</b>
<b>E Wasserversorgung; Abwasser- und Abfallentsorgung und Beseitigung von Umweltverschmutzungen</b>				
Arbeitnehmer . . . . .	(25,9)	/	/	/
Arbeitnehmerinnen . . . . .	23,6	(16,25)	1 666	(21 705)
<b>Arbeitnehmer/-innen . . . . .</b>	<b>23,8</b>	<b>(16,16)</b>	<b>(1 673)</b>	<b>(21 778)</b>
<b>F Baugewerbe</b>				
Arbeitnehmer . . . . .	(18,6)	/	/	/
Arbeitnehmerinnen . . . . .	20,5	14,42	(1 282)	(16 279)
<b>Arbeitnehmer/-innen . . . . .</b>	<b>20,3</b>	<b>14,73</b>	<b>(1 297)</b>	<b>(16 501)</b>

Anmerkungen S. 561

Noch: 6. Durchschnittliche Arbeitszeiten und Verdienste der teilzeitbeschäftigten Arbeitnehmerinnen und Arbeitnehmer im Produzierenden Gewerbe und im Dienstleistungsbereich 2009  
nach ausgewählten Wirtschaftszweigen

– Ergebnisse der vierteljährlichen Verdiensterhebung –

Geschlecht Leistungsgruppe	Bezahlte Wochenarbeitszeit	Brutto- stundenverdienst <sup>1)</sup>	Brutto- monatsverdienst <sup>1)</sup>	Brutto- jahresverdienst <sup>2)</sup>
	h	EUR		
<b>G – S Dienstleistungsbereich</b>				
Arbeitnehmer . . . . . 1	24,4	26,74	2 835	36 548
2	26,0	21,66	2 450	31 748
3	25,8	16,03	1 798	23 277
4	24,5	11,57	1 232	15 565
5	22,1	8,94	860	10 651
<b>Zusammen . . . . .</b>	<b>24,3</b>	<b>15,27</b>	<b>1 609</b>	<b>20 587</b>
Arbeitnehmerinnen . . . . . 1	24,4	26,69	2 829	36 106
2	24,7	20,37	2 183	28 010
3	23,1	15,60	1 569	20 360
4	22,9	12,17	1 211	15 637
5	21,8	9,90	939	11 900
<b>Zusammen . . . . .</b>	<b>23,3</b>	<b>15,69</b>	<b>1 585</b>	<b>20 424</b>
Arbeitnehmer/-innen . . . . . 1	24,4	26,70	2 831	36 231
2	24,8	20,51	2 211	28 397
3	23,3	15,63	1 585	20 568
4	23,1	12,07	1 214	15 626
5	21,9	9,67	920	11 609
<b>Insgesamt . . . . .</b>	<b>23,4</b>	<b>15,63</b>	<b>1 588</b>	<b>20 445</b>
<b>G Handel; Instandhaltung und Reparatur von Kraftfahrzeugen</b>				
Arbeitnehmer . . . . .	21,8	(12,57)	/	/
Arbeitnehmerinnen . . . . .	23,4	13,09	1 334	17 251
<b>Arbeitnehmer/-innen . . . . .</b>	<b>23,3</b>	<b>13,04</b>	<b>1 317</b>	<b>17 037</b>
<b>G/47 Einzelhandel (ohne Handel mit Kraftfahrzeugen)</b>				
Arbeitnehmer . . . . .	23,6	12,07	1 240	15 889
Arbeitnehmerinnen . . . . .	23,5	12,77	1 305	16 835
<b>Arbeitnehmer/-innen . . . . .</b>	<b>23,5</b>	<b>12,73</b>	<b>1 301</b>	<b>16 785</b>
<b>H Verkehr und Lagerei</b>				
Arbeitnehmer . . . . .	25,4	13,67	1 507	19 625
Arbeitnehmerinnen . . . . .	21,4	14,76	1 374	18 107
<b>Arbeitnehmer/-innen . . . . .</b>	<b>22,8</b>	<b>14,34</b>	<b>1 420</b>	<b>18 639</b>
<b>H/53 Post-, Kurier- und Expressdienste</b>				
Arbeitnehmer . . . . .	22,3	14,21	1 377	18 067
Arbeitnehmerinnen . . . . .	18,8	15,01	1 226	16 329
<b>Arbeitnehmer/-innen . . . . .</b>	<b>19,8</b>	<b>14,75</b>	<b>1 270</b>	<b>16 838</b>
<b>I Gastgewerbe</b>				
Arbeitnehmer . . . . .	26,3	8,88	1 013	12 470
Arbeitnehmerinnen . . . . .	25,1	9,22	1 004	12 524
<b>Arbeitnehmer/-innen . . . . .</b>	<b>25,4</b>	<b>9,12</b>	<b>1 007</b>	<b>12 509</b>
<b>I/56 Gastronomie</b>				
Arbeitnehmer . . . . .	26,7	8,77	1 015	12 478
Arbeitnehmerinnen . . . . .	25,3	8,81	970	12 018
<b>Arbeitnehmer/-innen . . . . .</b>	<b>25,7</b>	<b>8,80</b>	<b>984</b>	<b>12 161</b>
<b>J Information und Kommunikation</b>				
Arbeitnehmer . . . . .	(25,5)	/	/	/
Arbeitnehmerinnen . . . . .	23,3	18,63	1 887	24 952
<b>Arbeitnehmer/-innen . . . . .</b>	<b>23,8</b>	<b>19,16</b>	<b>(1 980)</b>	<b>(26 093)</b>

Anmerkungen S. 561

Noch: 6. Durchschnittliche Arbeitszeiten und Verdienste der teilzeitbeschäftigten Arbeitnehmerinnen und Arbeitnehmer im Produzierenden Gewerbe und im Dienstleistungsbereich 2009  
nach ausgewählten Wirtschaftszweigen

– Ergebnisse der vierteljährlichen Verdiensterhebung –

Geschlecht Leistungsgruppe	Bezahlte Wochenarbeitszeit	Brutto- stundenverdienst <sup>1)</sup>	Brutto- monatsverdienst <sup>1)</sup>	Brutto- jahresverdienst <sup>2)</sup>
	h	EUR		
<b>K Erbringung von Finanz- und Versicherungsdienstleistungen</b>				
Arbeitnehmer . . . . .	(28,9)	(17,78)	2 229	30 079
Arbeitnehmerinnen . . . . .	22,2	19,35	1 863	25 687
<b>Arbeitnehmer/-innen . . . . .</b>	<b>22,6</b>	<b>19,21</b>	<b>1 888</b>	<b>25 991</b>
<b>L Grundstücks- und Wohnungswesen</b>				
Arbeitnehmer . . . . .	23,7	/	/	/
Arbeitnehmerinnen . . . . .	22,5	(15,71)	(1 535)	(20 930)
<b>Arbeitnehmer/-innen . . . . .</b>	<b>22,8</b>	<b>(15,72)</b>	<b>(1 558)</b>	<b>(21 227)</b>
<b>M Erbringung von freiberuflichen, wissenschaftlichen und technischen Dienstleistungen</b>				
Arbeitnehmer . . . . . 1	21,3	17,66	(1 636)	(21 676)
2	23,6	17,45	1 786	23 585
3	23,1	17,49	1 759	23 239
<b>N Erbringung von sonstigen wirtschaftlichen Dienstleistungen</b>				
Arbeitnehmer . . . . .	26,1	10,20	1 158	14 150
Arbeitnehmerinnen . . . . .	22,4	9,57	931	11 576
<b>Arbeitnehmer/-innen . . . . .</b>	<b>23,1</b>	<b>9,71</b>	<b>975</b>	<b>12 083</b>
<b>N/81 Gebäudebetreuung; Garten- und Landschaftsbau</b>				
Arbeitnehmer . . . . .	26,4	9,25	1 063	12 887
Arbeitnehmerinnen . . . . .	22,0	8,73	836	10 246
<b>Arbeitnehmer/-innen . . . . .</b>	<b>22,5</b>	<b>8,80</b>	<b>861</b>	<b>10 536</b>
<b>N/82 Erbringung von wirtschaftlichen Dienstleistungen für Unternehmen und Privatpersonen, a. n. g.</b>				
Arbeitnehmer . . . . .	26,0	(11,40)	(1 287)	(16 123)
Arbeitnehmerinnen . . . . .	23,8	12,72	1 314	(17 144)
<b>Arbeitnehmer/-innen . . . . .</b>	<b>24,4</b>	<b>(12,31)</b>	<b>1 306</b>	<b>(16 847)</b>
<b>O Öffentliche Verwaltung, Verteidigung, Sozialversicherung</b>				
Arbeitnehmer . . . . .	28,0	19,51	2 375	30 129
Arbeitnehmerinnen . . . . .	23,2	17,01	1 715	21 938
<b>Arbeitnehmer/-innen . . . . .</b>	<b>23,5</b>	<b>17,20</b>	<b>1 757</b>	<b>22 459</b>
<b>P Erziehung und Unterricht</b>				
Arbeitnehmer . . . . .	21,8	19,33	1 833	23 283
Arbeitnehmerinnen . . . . .	24,6	19,80	2 113	26 660
<b>Arbeitnehmer/-innen . . . . .</b>	<b>24,1</b>	<b>19,73</b>	<b>2 066</b>	<b>26 091</b>
<b>Q Gesundheits- und Sozialwesen</b>				
Arbeitnehmer . . . . .	24,8	17,71	1 906	24 455
Arbeitnehmerinnen . . . . .	23,0	16,40	1 637	21 081
<b>Arbeitnehmer/-innen . . . . .</b>	<b>23,1</b>	<b>16,52</b>	<b>1 661</b>	<b>21 378</b>
<b>R Kunst, Unterhaltung und Erholung</b>				
Arbeitnehmer . . . . .	22,6	(13,77)	(1 353)	(17 087)
Arbeitnehmerinnen . . . . .	22,1	(13,73)	(1 319)	(16 891)
<b>Arbeitnehmer/-innen . . . . .</b>	<b>22,2</b>	<b>(13,74)</b>	<b>(1 328)</b>	<b>(16 940)</b>
<b>S Erbringung von sonstigen Dienstleistungen</b>				
Arbeitnehmer . . . . .	22,9	15,50	(1 543)	(19 575)
Arbeitnehmerinnen . . . . .	24,1	14,77	1 545	19 923
<b>Arbeitnehmer/-innen . . . . .</b>	<b>24,0</b>	<b>14,83</b>	<b>1 545</b>	<b>19 893</b>

Anmerkungen S. 561



**7. Bruttomonatsverdienste im Oktober 2006 und Bruttojahresverdienste 2006  
der vollzeitbeschäftigten Arbeitnehmerinnen und Arbeitnehmer nach ausgewählten Berufen  
– Ergebnisse der Verdienststrukturerhebung 2006 –**

Nr. der Klassifi- kation	Beruf a = Männer b = Frauen c = Insgesamt	Brutto- stunden- verdienst <sup>1)</sup>	Brutto- monats- verdienst <sup>1)</sup>	Bruttojahresverdienst	
				insgesamt	darunter Sonder- zahlungen
		Oktober 2006			2006
EUR					
781	Bürofachkräfte . . . . . a	21,74	3 672	49 413	5 788
	b	16,42	2 751	36 027	3 365
	c	18,90	3 181	42 264	4 494
714	Kraftfahrzeugführer . . . . . a	12,79	2 447	30 576	1 638
	b	10,75	1 926	24 029	1 915
	c	12,75	2 435	30 438	1 643
682	Verkäufer . . . . . a	17,29	2 918	37 725	3 024
	b	11,65	1 964	24 119	1 411
	c	14,59	2 460	31 117	2 241
531	Hilfsarbeiter ohne nähere Tätigkeitsangabe . a	11,07	1 857	24 949	1 779
	b	8,84	1 437	18 615	956
	c	10,57	1 763	23 628	1 607
853	Krankenschwestern, -pfleger, Hebammen . . a	17,97	3 025	38 582	2 854
	b	16,26	2 732	34 947	2 453
	c	16,72	2 810	35 928	2 561
774	Datenverarbeitungsfachleute . . . . . a	26,41	4 515	60 199	6 970
	b	21,82	3 702	47 452	4 548
	c	25,80	4 407	58 536	6 654
311	Elektroinstallateure, -monteure . . . . . a	17,07	2 924	38 312	3 851
	b	13,30	2 233	28 892	2 234
	c	16,98	2 909	38 089	3 813
691	Bankfachleute. . . . . a	24,54	4 150	59 176	9 738
	b	17,93	3 022	42 179	6 312
	c	21,69	3 664	51 865	8 264
744	Lager-, Transportarbeiter. . . . . a	13,11	2 258	28 949	2 194
	b	11,52	1 975	26 099	2 055
	c	12,94	2 228	28 684	2 181
681	Groß- und Einzelhandelskaufleute, Einkäufer . . . . . a	22,63	3 828	51 817	5 984
	b	16,64	2 792	35 998	3 060
	c	20,57	3 471	46 342	4 972

1) ohne Sonderzahlungen

**8. Bruttomonatsverdienste im Oktober 2006 und Bruttojahresverdienste 2006  
der teilzeitbeschäftigten Arbeitnehmerinnen und Arbeitnehmer nach ausgewählten Berufen  
– Ergebnisse der Verdienststrukturerhebung 2006 –**

Nr. der Klassifi- kation	Beruf a = Männer b = Frauen c = Insgesamt	Brutto- stunden- verdienst <sup>1)</sup>	Brutto- monats- verdienst <sup>1)</sup>	Bruttojahresverdienst	
				insgesamt	darunter Sonder- zahlungen
		Oktober 2006			2006
EUR					
781	Bürofachkräfte . . . . . a	14,80	1 428	19 429	1 405
	b	15,33	1 520	20 100	1 695
	c	15,29	1 513	20 048	1 673
714	Kraftfahrzeugführer . . . . . a	9,53	894	12 162	487
	b	(9,71)	(985)	(12 915)	(617)
	c	9,57	914	12 339	518
682	Verkäufer . . . . . a	10,14	1 058	13 898	982
	b	11,61	1 207	15 432	1 140
	c	11,55	1 200	15 375	1 134
531	Hilfsarbeiter ohne nähere Tätigkeitsangabe . a	9,86	884	11 903	457
	b	9,36	934	13 379	907
	c	9,67	903	12 492	636
853	Krankenschwestern, -pfleger, Hebammen . . a	16,97	1 841	24 083	1 614
	b	17,14	1 538	19 960	1 400
	c	17,13	1 554	20 168	1 411
774	Datenverarbeitungsfachleute . . . . . a	(18,98)	(1 870)	(26 229)	(2 135)
	b	22,29	2 180	29 695	3 343
	c	21,04	2 063	28 501	2 927
311	Elektroinstallateure, -monteure . . . . . a	(14,39)	(1 690)	(24 476)	(2 409)
	b	(12,68)	(1 417)	(18 865)	(2 189)
	c	(13,87)	(1 608)	(22 507)	(2 332)
691	Bankfachleute. . . . . a	(17,97)	(1 927)	(27 118)	(3 556)
	b	17,45	1 623	22 601	3 331
	c	17,49	1 643	22 884	3 345
744	Lager-, Transportarbeiter. . . . . a	11,54	931	12 081	777
	b	11,60	1 044	13 224	859
	c	11,58	1 006	12 866	834
681	Groß- und Einzelhandelskaufleute, Einkäufer . . . . . a	/	/	/	/
	b	14,84	1 603	20 838	1 756
	c	14,66	1 575	20 449	1 695

1) ohne Sonderzahlungen

**9. Bruttostunden- und -monatsverdienste im Oktober 2006  
sowie Bruttojahresverdienste 2006 der Arbeitnehmerinnen und Arbeitnehmer  
im Produzierenden Gewerbe und im Dienstleistungsbereich\*) nach Unternehmensgröße**

**– Ergebnisse der Verdienststrukturerhebung 2006 –**

Unternehmen mit ... Mitarbeiter/-innen	Arbeitnehmer/ -innen	Brutto- stunden- verdienst <sup>1)</sup>	Brutto- monats- verdienst <sup>1)</sup>	Bruttojahresverdienst	
				insgesamt	darunter Sonder- zahlungen
	2006	im Oktober 2006		2006	
	%	EUR			
<b>Vollzeitbeschäftigte insgesamt</b>					
10 – 19 .....	5,8	15,57	2 704	34 478	2 427
20 – 49 .....	12,8	16,78	2 936	37 953	2 976
50 – 99 .....	12,0	16,68	2 891	37 300	3 095
100 – 249 .....	16,4	18,01	3 079	40 403	3 883
250 – 499 .....	12,8	18,27	3 116	41 389	4 345
500 – 999 .....	11,9	19,07	3 225	43 839	4 994
1 000 und mehr .....	28,2	20,87	3 509	47 366	5 726
<b>Insgesamt</b> .....	<b>100</b>	<b>18,50</b>	<b>3 157</b>	<b>41 876</b>	<b>4 300</b>
vollzeitbeschäftigte Männer					
10 – 19 .....	5,6	16,50	2 890	36 809	2 655
20 – 49 .....	13,4	17,59	3 098	40 229	3 244
50 – 99 .....	12,3	17,52	3 058	39 504	3 364
100 – 249 .....	16,3	19,08	3 278	43 176	4 342
250 – 499 .....	12,3	19,28	3 308	44 157	4 795
500 – 999 .....	11,4	20,32	3 449	46 984	5 509
1 000 und mehr .....	28,6	22,15	3 733	50 643	6 395
<b>Zusammen</b> .....	<b>100</b>	<b>19,57</b>	<b>3 356</b>	<b>44 664</b>	<b>4 756</b>
vollzeitbeschäftigte Frauen					
10 – 19 .....	6,2	13,36	2 262	28 894	1 880
20 – 49 .....	11,3	14,25	2 433	30 896	2 145
50 – 99 .....	11,3	14,29	2 415	31 003	2 325
100 – 249 .....	16,6	15,30	2 570	33 262	2 701
250 – 499 .....	14,1	15,95	2 678	35 079	3 319
500 – 999 .....	13,3	16,34	2 731	36 788	3 838
1 000 und mehr .....	27,2	17,37	2 897	38 323	3 882
<b>Zusammen</b> .....	<b>100</b>	<b>15,73</b>	<b>2 642</b>	<b>34 572</b>	<b>3 105</b>
<b>Teilzeitbeschäftigte insgesamt</b>					
10 – 19 .....	6,1	12,91	1 226	15 812	858
20 – 49 .....	12,3	12,96	1 268	16 440	908
50 – 99 .....	12,1	13,29	1 340	17 498	1 148
100 – 249 .....	13,4	13,83	1 382	18 263	1 245
250 – 499 .....	12,2	13,81	1 366	17 976	1 328
500 – 999 .....	13,3	15,27	1 505	20 001	1 770
1 000 und mehr .....	30,6	15,19	1 467	19 482	1 721
<b>Insgesamt</b> .....	<b>100</b>	<b>14,20</b>	<b>1 393</b>	<b>18 365</b>	<b>1 393</b>
teilzeitbeschäftigte Männer					
10 – 19 .....	6,4	12,04	1 142	15 047	444
20 – 49 .....	13,3	12,60	1 071	14 598	688
50 – 99 .....	12,6	12,91	1 286	16 933	904
100 – 249 .....	14,0	12,78	1 287	17 552	1 104
250 – 499 .....	10,7	13,57	1 415	19 301	1 421
500 – 999 .....	11,4	15,06	1 531	20 853	1 619
1 000 und mehr .....	31,7	16,00	1 534	20 638	1 603
<b>Zusammen</b> .....	<b>100</b>	<b>14,03</b>	<b>1 363</b>	<b>18 463</b>	<b>1 232</b>
teilzeitbeschäftigte Frauen					
10 – 19 .....	6,0	13,07	1 242	15 946	931
20 – 49 .....	12,2	13,03	1 309	16 772	947
50 – 99 .....	12,0	13,37	1 350	17 596	1 190
100 – 249 .....	13,3	14,06	1 403	18 387	1 270
250 – 499 .....	12,5	13,85	1 358	17 788	1 315
500 – 999 .....	13,6	15,31	1 501	19 883	1 790
1 000 und mehr .....	30,4	15,04	1 455	19 282	1 741
<b>Zusammen</b> .....	<b>100</b>	<b>14,23</b>	<b>1 399</b>	<b>18 348</b>	<b>1 420</b>

\*) ohne öffentliche Verwaltung, Verteidigung, Sozialversicherung – 1) ohne Sonderzahlungen

**10. Bruttostunden- und -monatsverdienste im Oktober 2006 sowie Bruttojahresverdienste 2006 der Arbeitnehmerinnen und Arbeitnehmer im Produzierenden Gewerbe und im Dienstleistungsbereich\*) nach Dauer der Unternehmenszugehörigkeit**

**– Ergebnisse der Verdienststrukturerhebung 2006 –**

Dauer der Unternehmenszugehörigkeit der Arbeitnehmer/-innen von ... Jahr(en)	Arbeitnehmer/-innen	Bruttostundenverdienst <sup>1)</sup>	Bruttomonatsverdienst <sup>1)</sup>	Bruttojahresverdienst	
				insgesamt	darunter Sonderzahlungen
	2006	im Oktober 2006		2006	
	%	EUR			

**Vollzeitbeschäftigte insgesamt**

unter 1 .....	5,3	13,93	2 402	31 474	1 857
1 – 2 .....	12,9	16,25	2 807	35 370	2 755
3 – 5 .....	17,4	17,73	3 046	39 387	3 850
6 – 10 .....	21,0	18,52	3 174	41 645	4 370
11 – 15 .....	13,6	19,32	3 290	43 376	4 647
16 – 20 .....	11,2	20,56	3 480	46 220	5 315
21 – 25 .....	7,3	21,43	3 615	48 394	5 810
26 – 30 .....	5,8	21,26	3 588	47 938	5 358
31 und mehr .....	5,5	21,59	3 617	48 190	5 362
<b>Insgesamt</b> .....	<b>100</b>	<b>18,50</b>	<b>3 157</b>	<b>41 876</b>	<b>4 300</b>

vollzeitbeschäftigte Männer

unter 1 .....	5,2	14,48	2 510	33 069	1 962
1 – 2 .....	12,5	17,10	2 972	37 518	2 972
3 – 5 .....	16,5	18,86	3 262	42 322	4 309
6 – 10 .....	20,3	19,73	3 404	44 764	4 854
11 – 15 .....	13,4	20,47	3 508	46 370	5 176
16 – 20 .....	11,8	21,55	3 664	48 839	5 825
21 – 25 .....	8,0	22,23	3 759	50 463	6 235
26 – 30 .....	6,3	22,13	3 749	50 259	5 801
31 und mehr .....	6,1	22,30	3 744	49 926	5 652
<b>Zusammen</b> .....	<b>100</b>	<b>19,57</b>	<b>3 356</b>	<b>44 664</b>	<b>4 756</b>

vollzeitbeschäftigte Frauen

unter 1 .....	5,5	12,59	2 139	27 503	1 597
1 – 2 .....	14,0	14,26	2 424	30 355	2 249
3 – 5 .....	19,8	15,26	2 577	33 004	2 852
6 – 10 .....	22,9	15,71	2 640	34 397	3 244
11 – 15 .....	14,2	16,51	2 756	36 001	3 342
16 – 20 .....	9,6	17,35	2 884	37 747	3 666
21 – 25 .....	5,4	18,32	3 050	40 309	4 148
26 – 30 .....	4,7	18,19	3 018	39 738	3 792
31 und mehr .....	4,0	18,79	3 116	41 315	4 215
<b>Zusammen</b> .....	<b>100</b>	<b>15,73</b>	<b>2 642</b>	<b>34 572</b>	<b>3 105</b>

\*) ohne öffentliche Verwaltung, Verteidigung, Sozialversicherung – 1) ohne Sonderzahlungen

Noch: 10. Bruttostunden- und -monatsverdienste im Oktober 2006 sowie Bruttojahresverdienste 2006 der Arbeitnehmerinnen und Arbeitnehmer im Produzierenden Gewerbe und im Dienstleistungsbereich\*) nach Dauer der Unternehmenszugehörigkeit

– Ergebnisse der Verdienststrukturerhebung 2006 –

Dauer der Unternehmenszugehörigkeit der Arbeitnehmer/-innen von ... Jahr(en)	Arbeitnehmer/ -innen	Brutto- stunden- verdienst <sup>1)</sup>	Brutto- monats- verdienst <sup>1)</sup>	Bruttojahresverdienst	
				insgesamt	darunter Sonder- zahlungen
	2006	im Oktober 2006		2006	
	%	EUR			

Teilzeitbeschäftigte insgesamt

unter 1 .....	6,4	10,98	999	12 493	543
1 – 2 .....	16,0	12,31	1 181	14 715	812
3 – 5 .....	19,1	13,44	1 326	17 007	1 196
6 – 10 .....	21,7	14,44	1 450	18 777	1 499
11 – 15 .....	14,2	15,79	1 562	20 369	1 637
16 – 20 .....	9,4	16,53	1 619	21 265	1 878
21 – 25 .....	5,5	17,39	1 721	22 807	2 102
26 – 30 .....	4,2	17,50	1 786	23 383	1 979
31 und mehr .....	3,5	16,36	1 655	21 738	1 922
<b>Insgesamt</b> .....	<b>100</b>	<b>14,20</b>	<b>1 393</b>	<b>18 365</b>	<b>1 393</b>

teilzeitbeschäftigte Männer

unter 1 .....	12,5	10,87	958	12 218	472
1 – 2 .....	26,3	12,36	1 146	14 324	734
3 – 5 .....	21,9	13,34	1 274	16 257	979
6 – 10 .....	19,1	15,50	1 583	20 512	1 578
11 – 15 .....	7,5	18,03	1 904	24 902	1 797
16 – 20 .....	4,7	21,12	2 353	31 057	2 915
21 – 25 .....	3,2	21,52	2 285	30 282	2 500
26 – 30 .....	2,4	22,37	2 346	30 903	2 155
31 und mehr .....	2,5	21,34	2 062	26 922	2 513
<b>Zusammen</b> .....	<b>100</b>	<b>14,03</b>	<b>1 363</b>	<b>18 463</b>	<b>1 232</b>

teilzeitbeschäftigte Frauen

unter 1 .....	5,4	11,03	1 017	12 598	571
1 – 2 .....	14,3	12,29	1 192	14 834	836
3 – 5 .....	18,6	13,46	1 336	17 153	1 239
6 – 10 .....	22,2	14,29	1 432	18 530	1 488
11 – 15 .....	15,3	15,61	1 534	19 999	1 624
16 – 20 .....	10,2	16,18	1 562	20 513	1 799
21 – 25 .....	5,9	17,03	1 671	22 141	2 066
26 – 30 .....	4,5	17,06	1 736	22 715	1 964
31 und mehr .....	3,7	15,80	1 609	21 165	1 857
<b>Zusammen</b> .....	<b>100</b>	<b>14,23</b>	<b>1 399</b>	<b>18 348</b>	<b>1 420</b>

Anmerkungen S. 568

**11. Bruttostunden- und -monatsverdienste im Oktober 2006 sowie Bruttojahresverdienste 2006 der Arbeitnehmerinnen und Arbeitnehmer im Produzierenden Gewerbe und im Dienstleistungsbereich\*) nach dem Alter**

**– Ergebnisse der Verdienststrukturerhebung 2006 –**

Alter der Arbeitnehmer/-innen von ... bis unter ... Jahren	Arbeitnehmer/ -innen	Brutto- stunden- verdienst <sup>1)</sup>	Brutto- monats- verdienst <sup>1)</sup>	Bruttojahresverdienst	
				insgesamt	darunter Sonder- zahlungen
	2006	im Oktober 2006		2006	
	%	EUR			

**Vollzeitbeschäftigte insgesamt**

unter 20 .....	0,1	8,04	1 358	17 101	834
20 – 25 .....	4,2	11,41	1 942	24 487	1 876
25 – 30 .....	9,8	13,95	2 387	30 619	2 499
30 – 35 .....	11,4	16,99	2 911	37 720	3 489
35 – 40 .....	16,1	19,03	3 257	42 799	4 418
40 – 45 .....	18,5	20,05	3 425	45 405	4 834
45 – 50 .....	16,4	19,90	3 394	45 079	4 864
50 – 55 .....	12,9	20,36	3 457	45 987	5 167
55 – 60 .....	7,8	20,03	3 400	45 076	4 515
60 – 65 .....	2,6	21,56	3 675	49 650	5 545
65 und mehr .....	0,2	23,42	4 051	54 407	5 925
<b>Insgesamt</b> .....	<b>100</b>	<b>18,50</b>	<b>3 157</b>	<b>41 876</b>	<b>4 300</b>

**vollzeitbeschäftigte Männer**

unter 20 .....	0,1	8,39	1 417	17 325	793
20 – 25 .....	3,4	11,73	2 009	25 317	1 877
25 – 30 .....	8,2	14,13	2 434	31 183	2 494
30 – 35 .....	11,1	17,37	2 994	38 755	3 610
35 – 40 .....	17,0	19,66	3 381	44 514	4 711
40 – 45 .....	19,6	20,98	3 600	47 827	5 214
45 – 50 .....	16,7	21,09	3 616	48 253	5 451
50 – 55 .....	13,0	21,71	3 705	49 505	5 843
55 – 60 .....	8,0	21,47	3 659	48 747	5 092
60 – 65 .....	2,7	23,17	3 961	53 934	6 312
65 und mehr .....	0,3	25,03	4 326	58 609	6 511
<b>Zusammen</b> .....	<b>100</b>	<b>19,57</b>	<b>3 356</b>	<b>44 664</b>	<b>4 756</b>

**vollzeitbeschäftigte Frauen**

unter 20 .....	0,1	7,43	1 256	16 708	906
20 – 25 .....	6,4	10,97	1 847	23 342	1 874
25 – 30 .....	14,0	13,68	2 314	29 753	2 507
30 – 35 .....	12,2	16,07	2 711	35 255	3 202
35 – 40 .....	13,8	17,00	2 857	37 268	3 470
40 – 45 .....	15,5	17,02	2 852	37 374	3 575
45 – 50 .....	15,6	16,58	2 776	36 185	3 218
50 – 55 .....	12,7	16,70	2 791	36 585	3 358
55 – 60 .....	7,4	15,95	2 666	34 735	2 889
60 – 65 .....	2,1	16,09	2 700	35 203	2 961
65 und mehr .....	(0,1)	(14,36)	(2 502)	(31 346)	(2 707)
<b>Zusammen</b> .....	<b>100</b>	<b>15,73</b>	<b>2 642</b>	<b>34 572</b>	<b>3 105</b>

\*) ohne öffentliche Verwaltung, Verteidigung, Sozialversicherung – 1) ohne Sonderzahlungen

Noch: 11. Bruttostunden- und -monatsverdienste im Oktober 2006 sowie Bruttojahresverdienste 2006 der Arbeitnehmerinnen und Arbeitnehmer im Produzierenden Gewerbe und im Dienstleistungsbereich\*) nach dem Alter

– Ergebnisse der Verdienststrukturerhebung 2006 –

Alter der Arbeitnehmer/-innen von ... bis unter ... Jahren	Arbeitnehmer/ -innen	Brutto- stunden- verdienst <sup>1)</sup>	Brutto- monats- verdienst <sup>1)</sup>	Bruttojahresverdienst	
				insgesamt	darunter Sonder- zahlungen
	2006	im Oktober 2006		2006	
	%	EUR			

Teilzeitbeschäftigte insgesamt

unter 20 .....	0,3	8,27	647	8 177	279
20 – 25 .....	3,8	10,46	968	12 379	734
25 – 30 .....	7,5	12,29	1 143	14 939	981
30 – 35 .....	8,3	13,86	1 322	17 421	1 309
35 – 40 .....	14,4	14,98	1 413	18 555	1 484
40 – 45 .....	19,9	15,22	1 490	19 449	1 553
45 – 50 .....	18,6	14,79	1 499	19 577	1 499
50 – 55 .....	14,0	14,68	1 536	20 030	1 564
55 – 60 .....	9,3	13,78	1 408	18 311	1 342
60 – 65 .....	2,7	14,28	1 358	17 548	1 168
65 und mehr .....	1,2	11,96	914	11 928	503
<b>Insgesamt</b> .....	<b>100</b>	<b>14,20</b>	<b>1 393</b>	<b>18 365</b>	<b>1 393</b>

teilzeitbeschäftigte Männer

unter 20 .....	-0,8	7,93	662	(7 869)	(198)
20 – 25 .....	9,4	10,37	877	11 107	616
25 – 30 .....	21,6	12,36	1 083	14 122	853
30 – 35 .....	14,0	13,94	1 371	18 121	1 120
35 – 40 .....	10,7	14,93	1 593	20 971	1 477
40 – 45 .....	11,9	16,11	1 692	22 621	1 655
45 – 50 .....	10,3	16,59	1 760	23 907	1 797
50 – 55 .....	7,9	17,14	1 855	24 701	1 836
55 – 60 .....	4,9	15,81	1 588	21 581	1 525
60 – 65 .....	3,1	18,44	1 655	21 623	1 329
65 und mehr .....	5,4	12,66	956	12 833	571
<b>Zusammen</b> .....	<b>100</b>	<b>14,03</b>	<b>1 363</b>	<b>18 463</b>	<b>1 232</b>

teilzeitbeschäftigte Frauen

unter 20 .....	0,2	8,51	637	8 357	326
20 – 25 .....	2,9	10,52	1 020	13 071	799
25 – 30 .....	5,2	12,24	1 185	15 506	1 070
30 – 35 .....	7,4	13,84	1 306	17 201	1 368
35 – 40 .....	15,0	14,99	1 391	18 268	1 485
40 – 45 .....	21,2	15,14	1 470	19 154	1 544
45 – 50 .....	19,9	14,62	1 475	19 207	1 474
50 – 55 .....	15,1	14,45	1 507	19 624	1 541
55 – 60 .....	10,1	13,61	1 393	18 050	1 327
60 – 65 .....	2,6	13,37	1 294	16 728	1 136
65 und mehr .....	0,6	10,86	849	10 509	396
<b>Zusammen</b> .....	<b>100</b>	<b>14,23</b>	<b>1 399</b>	<b>18 348</b>	<b>1 420</b>

Anmerkungen S. 570

**12. Bruttostunden- und -monatsverdienste im Oktober 2006 sowie Bruttojahresverdienste 2006 der Arbeitnehmerinnen und Arbeitnehmer im Produzierenden Gewerbe und im Dienstleistungsbereich\*) nach dem Ausbildungsstand**

**– Ergebnisse der Verdienststrukturerhebung 2006 –**

Ausbildungsstand der Arbeitnehmer/-innen	Arbeitnehmer/ -innen	Bruttostunden- verdienst <sup>1)</sup>	Bruttomonats- verdienst <sup>1)</sup>	Bruttojahresverdienst	
				insgesamt	darunter Sonder- zahlungen
	2006	im Oktober 2006		2006	
	%	EUR			

**Vollzeitbeschäftigte insgesamt**

Volks-, Haupt- oder Realschulabschluss . . . . .	70,1	16,93	2 882	37 825	3 590
mit Berufsausbildung . . . . .	57,2	17,70	3 008	39 487	3 823
ohne Berufsausbildung . . . . .	12,9	13,63	2 337	30 430	2 552
Abitur . . . . .	7,7	20,47	3 460	47 215	5 843
mit Berufsausbildung . . . . .	6,7	20,79	3 512	47 808	5 964
ohne Berufsausbildung . . . . .	1,0	18,50	3 132	43 305	5 045
Fachhochschulabschluss . . . . .	4,7	25,76	4 359	59 215	7 102
Hochschulabschluss . . . . .	7,1	31,34	5 345	73 852	9 977
Ohne Angabe . . . . .	10,4	15,59	2 750	35 439	2 777
<b>Insgesamt . . . . .</b>	<b>100</b>	<b>18,50</b>	<b>3 157</b>	<b>41 876</b>	<b>4 300</b>

vollzeitbeschäftigte Männer

Volks-, Haupt- oder Realschulabschluss . . . . .	70,6	17,73	3 034	39 865	3 883
mit Berufsausbildung . . . . .	57,1	18,57	3 173	41 728	4 163
ohne Berufsausbildung . . . . .	13,4	14,24	2 461	31 931	2 687
Abitur . . . . .	6,3	22,78	3 865	53 122	6 807
mit Berufsausbildung . . . . .	5,4	23,33	3 957	54 264	7 022
ohne Berufsausbildung . . . . .	0,9	19,75	3 356	46 403	5 541
Fachhochschulabschluss . . . . .	4,9	27,78	4 709	64 587	8 230
Hochschulabschluss . . . . .	7,7	33,30	5 685	79 016	11 325
Ohne Angabe . . . . .	10,6	16,28	2 898	37 502	2 988
<b>Zusammen . . . . .</b>	<b>100</b>	<b>19,57</b>	<b>3 356</b>	<b>44 664</b>	<b>4 756</b>

vollzeitbeschäftigte Frauen

Volks-, Haupt- oder Realschulabschluss . . . . .	68,9	14,79	2 474	32 351	2 805
mit Berufsausbildung . . . . .	57,5	15,41	2 580	33 650	2 937
ohne Berufsausbildung . . . . .	11,4	11,80	1 965	25 806	2 137
Abitur . . . . .	11,3	17,12	2 872	38 594	4 436
mit Berufsausbildung . . . . .	10,1	17,25	2 893	38 741	4 478
ohne Berufsausbildung . . . . .	1,3	16,17	2 715	37 424	4 104
Fachhochschulabschluss . . . . .	4,2	19,57	3 283	42 627	3 621
Hochschulabschluss . . . . .	5,8	24,83	4 212	55 849	5 276
Ohne Angabe . . . . .	9,8	13,64	2 334	29 641	2 182
<b>Zusammen . . . . .</b>	<b>100</b>	<b>15,73</b>	<b>2 642</b>	<b>34 572</b>	<b>3 105</b>

\*) ohne öffentliche Verwaltung, Verteidigung, Sozialversicherung – 1) ohne Sonderzahlungen



Noch: 12. Bruttostunden- und -monatsverdienste im Oktober 2006 sowie Bruttojahresverdienste 2006 der Arbeitnehmerinnen und Arbeitnehmer im Produzierenden Gewerbe und im Dienstleistungsbereich\*) nach dem Ausbildungsstand

– Ergebnisse der Verdienststrukturerhebung 2006 –

Ausbildungsstand der Arbeitnehmer/-innen	Arbeitnehmer/ -innen	Brutto- stunden- verdienst <sup>1)</sup>	Brutto- monats- verdienst <sup>1)</sup>	Bruttojahresverdienst	
				insgesamt	darunter Sonder- zahlungen
	2006	im Oktober 2006		2006	
	%	EUR			

Teilzeitbeschäftigte insgesamt

Volks-, Haupt- oder Realschulabschluss . . . . .	67,3	13,99	1 393	18 319	1 444
mit Berufsausbildung . . . . .	53,6	14,65	1 466	19 231	1 536
ohne Berufsausbildung . . . . .	13,8	11,32	1 123	14 765	1 086
Abitur . . . . .	7,9	15,41	1 406	19 119	1 715
mit Berufsausbildung . . . . .	5,5	16,90	1 624	21 726	2 069
ohne Berufsausbildung . . . . .	2,4	12,00	961	13 029	887
Fachhochschulabschluss . . . . .	3,8	19,53	2 001	26 111	1 893
Hochschulabschluss . . . . .	5,0	23,30	2 300	30 079	2 299
Ohne Angabe . . . . .	16,1	10,88	996	12 759	626
<b>Insgesamt . . . . .</b>	<b>100</b>	<b>14,20</b>	<b>1 393</b>	<b>18 365</b>	<b>1 393</b>

teilzeitbeschäftigte Männer

Volks-, Haupt- oder Realschulabschluss . . . . .	44,5	13,72	1 429	19 576	1 417
mit Berufsausbildung . . . . .	30,5	14,85	1 615	21 656	1 638
ohne Berufsausbildung . . . . .	14,0	11,25	1 092	15 062	939
Abitur . . . . .	13,1	12,88	1 123	15 246	1 073
mit Berufsausbildung . . . . .	4,8	16,07	1 639	22 336	1 975
ohne Berufsausbildung . . . . .	8,2	11,17	834	11 077	543
Fachhochschulabschluss . . . . .	4,8	19,09	1 969	25 943	1 819
Hochschulabschluss . . . . .	11,5	23,81	2 299	29 678	1 984
Ohne Angabe . . . . .	26,1	10,86	925	11 881	559
<b>Zusammen . . . . .</b>	<b>100</b>	<b>14,03</b>	<b>1 363</b>	<b>18 463</b>	<b>1 232</b>

teilzeitbeschäftigte Frauen

Volks-, Haupt- oder Realschulabschluss . . . . .	71,1	13,99	1 389	18 188	1 447
mit Berufsausbildung . . . . .	57,4	14,63	1 452	19 018	1 527
ohne Berufsausbildung . . . . .	13,7	11,33	1 129	14 715	1 111
Abitur . . . . .	7,0	16,18	1 501	20 310	1 912
mit Berufsausbildung . . . . .	5,6	17,02	1 621	21 640	2 082
ohne Berufsausbildung . . . . .	1,4	12,81	1 083	14 935	1 223
Fachhochschulabschluss . . . . .	3,6	19,63	2 008	26 149	1 909
Hochschulabschluss . . . . .	3,9	23,07	2 300	30 276	2 453
Ohne Angabe . . . . .	14,4	10,89	1 020	13 024	646
<b>Zusammen . . . . .</b>	<b>100</b>	<b>14,23</b>	<b>1 399</b>	<b>18 348</b>	<b>1 420</b>

Anmerkungen S. 572



**13. Brutto- und Nettomonatsverdienste im Oktober 2006  
sowie gesetzliche Abzüge der vollzeitbeschäftigten Arbeitnehmerinnen und Arbeitnehmer  
im Produzierenden Gewerbe und im Dienstleistungsbereich\*)**

**– Ergebnisse der Verdienststrukturerhebung 2006 –**

WZ 2003	Wirtschaftszweig	Bruttomonatsverdienst <sup>1)</sup>			Gesetzliche Abzüge		Nettomonatsverdienst	
		ins- gesamt	darunter für		Lohn- steuer	Beiträge zur Sozial- versiche- rung	ins- gesamt	Anteil am Brutto- monats- verdienst
			Über- stunden	Zu- schläge				
<b>C – O</b>	<b>Produzierendes Gewerbe und Dienstleistungsbereich. . . . .</b>	<b>3 157</b>	<b>77</b>	<b>56</b>	<b>524</b>	<b>598</b>	<b>2 035</b>	<b>64,44</b>
C – F	Produzierendes Gewerbe . . . . .	3 255	125	91	509	624	2 123	65,20
C	Bergbau und Gewinnung von Steinen und Erden . . . . .	3 302	331	183	439	646	2 217	67,16
CA	Kohlenbergbau, Torfgewinnung, Gewinnung von Erdöl und Erdgas, Bergbau auf Uran- und Thoriumerze . . . .	3 304	344	200	437	644	2 222	67,26
CB	Erzbergbau, Gewinnung von Steinen und Erden, sonstiger Bergbau . . . . .	3 280	210	30	450	657	2 174	66,26
D	Verarbeitendes Gewerbe . . . . .	3 245	118	93	509	620	2 115	65,19
DA	Ernährungsgewerbe u. Tabakverarbeitung	2 618	101	84	373	501	1 744	66,61
DB	Textilgewerbe und Bekleidungs-gewerbe. .	2 738	44	53	393	528	1 817	66,37
DC/19	Ledergewerbe . . . . .	2 394	35	15	262	492	1 640	68,52
DD/20	Holzgewerbe (ohne Herstellung von Möbeln). . . . .	2 605	112	44	296	532	1 776	68,20
DE	Papier-, Verlags- und Druckgewerbe . . . .	3 349	105	178	546	618	2 184	65,23
DF/23	Kokerei, Mineralölverarbeitung, Herstellung und Verarbeitung von Spalt- und Brutstoffen. . . . .	4 379	200	243	805	764	2 810	64,16
DG/24	Herstellung von chemischen Erzeugnissen	3 952	52	160	710	704	2 538	64,21
DH/25	Herstellung von Gummi- und Kunststoffwaren. . . . .	2 874	105	61	410	550	1 915	66,62
DI/26	Glasgewerbe, Herstellung von Keramik, Verarbeitung von Steinen und Erden . . . .	2 848	103	83	367	563	1 918	67,36
DJ	Metallerzeugung und -bearbeitung, Herstellung von Metallerzeugnissen. . . .	3 087	135	109	452	605	2 029	65,75
DK/29	Maschinenbau. . . . .	3 493	162	78	581	672	2 240	64,13
DL	Herstellung von Büromaschinen, Daten- verarbeitungsgeräten und -einrichtungen, Elektrotechnik, Feinmechanik und Optik.	3 448	72	41	606	651	2 191	63,56
DM	Fahrzeugbau . . . . .	3 516	158	130	528	662	2 326	66,16
DN	Herstellung von Möbeln, Schmuck, Musikinstrumenten, Sportgeräten, Spielwaren und sonstigen Erzeugnissen, Recycling . . . . .	2 694	77	17	371	551	1 771	65,76
E	Energie- und Wasserversorgung . . . . .	3 990	68	123	724	747	2 519	63,14
F/45	Baugewerbe . . . . .	2 960	155	24	412	591	1 956	66,10
G	Handel, Instandhaltung und Reparatur von Kraftfahrzeugen und Gebrauchsgütern	3 038	48	15	513	573	1 953	64,27
H/55	Gastgewerbe . . . . .	1 953	24	70	211	390	1 352	69,23
I	Verkehr und Nachrichtenübermittlung . . . .	2 711	55	50	383	536	1 792	66,11
J	Kredit- und Versicherungsgewerbe. . . . .	3 795	14	4	752	696	2 347	61,85
K	Grundstücks- und Wohnungswesen, Vermietung beweglicher Sachen, Erbringung von wirtschaftlichen Dienstleistungen, a. n. g. . . . .	3 157	49	34	575	565	2 017	63,90
M/80	Erziehung und Unterricht. . . . .	3 085	–	–	669	668	1 748	56,66
N/85	Gesundheits-, Veterinär- und Sozialwesen. .	3 124	21	40	561	580	1 984	63,49
O	Erbringung von sonstigen öffentlichen und persönlichen Dienstleistungen . . . . .	3 130	48	31	521	602	2 007	64,11

\*) ohne öffentliche Verwaltung, Verteidigung, Sozialversicherung – 1) ohne Sonderzahlungen

### Arbeitskosten je Arbeitnehmer im Produzierenden Gewerbe und in ausgewählten Dienstleistungsbereichen 1988, 1992, 1996, 2000, 2004 und 2008

Bruttolöhne und -gehälter  Lohnnebenkosten 

EUR

60 000

50 000

40 000

30 000

20 000

10 000

0

#### Produzierendes Gewerbe

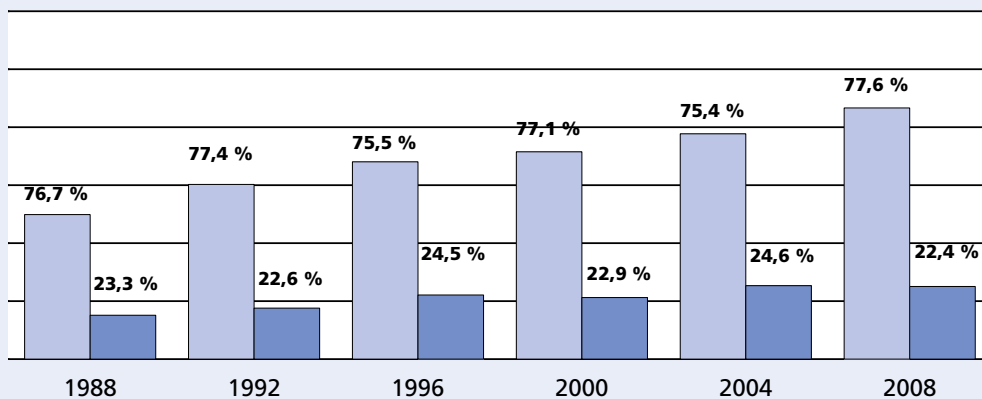

#### Einzelhandel

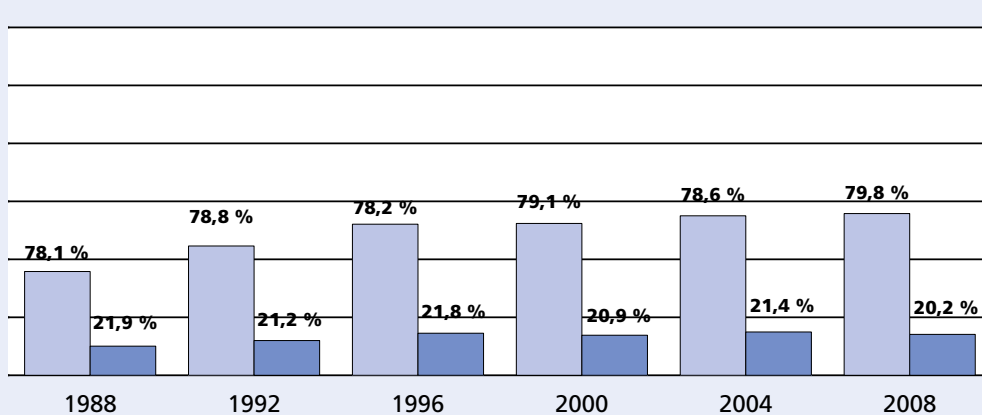

#### Bankgewerbe/ Kreditgewerbe (ab 1992)

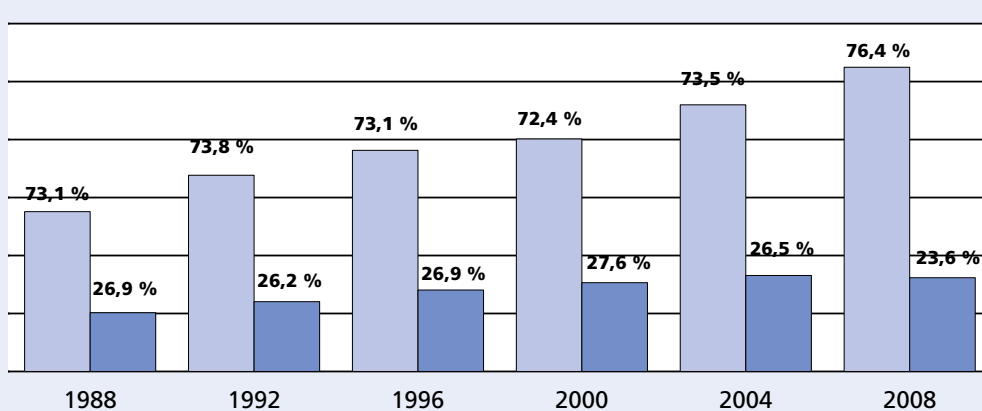

#### Versicherungsgewerbe

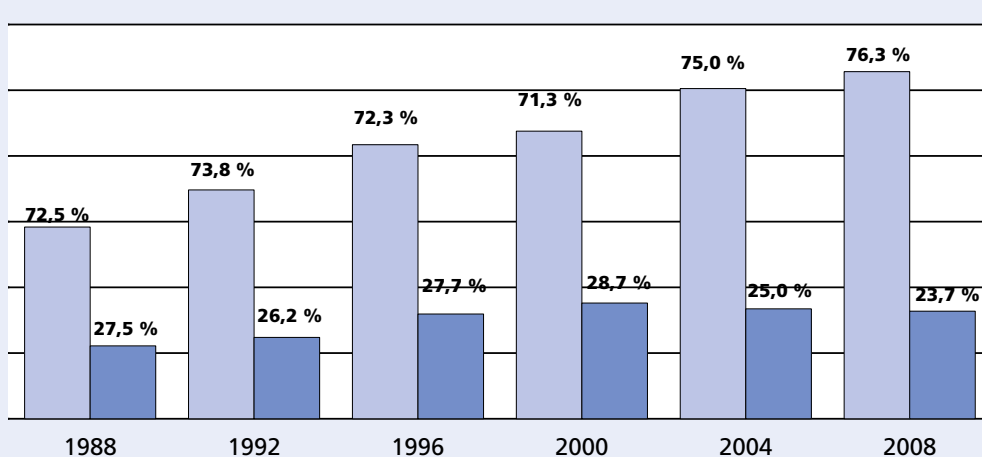

### 14. Durchschnittliche Arbeitskosten für Arbeitnehmerinnen und Arbeitnehmer im Produzierenden Gewerbe\*) und im Dienstleistungsbereich\*) 1981 – 2008

Jahr Wirtschaftsbereich		Jährliche Bruttoarbeitskosten <sup>1)</sup> je vollzeitbeschäftigten Arbeitnehmer <sup>2)</sup>				
		insgesamt	darunter			
			Bruttolöhne und -gehälter		Lohnnebenkosten	
EUR	EUR	%	EUR	%		
1981	Produzierendes Gewerbe . . . . .	24 670	19 469	78,9	5 201	21,1
	Dienstleistungsbereich <sup>3)</sup> . . . . .	–	–	–	–	–
1984	Produzierendes Gewerbe . . . . .	28 736	22 049	76,7	6 687	23,3
	Dienstleistungsbereich . . . . .	25 125	19 669	78,3	5 456	21,7
1988	Produzierendes Gewerbe . . . . .	32 494	24 927	76,7	7 567	23,3
	Dienstleistungsbereich . . . . .	28 400	21 888	77,1	6 512	22,6
1992	Produzierendes Gewerbe . . . . .	38 924	30 129	77,4	8 795	22,6
	Dienstleistungsbereich . . . . .	35 528	27 672	77,9	7 856	22,1
1996	Produzierendes Gewerbe . . . . .	44 960	33 938	75,5	11 022	24,5
	Dienstleistungsbereich . . . . .	39 237	30 195	77,0	9 042	23,0
2000	Produzierendes Gewerbe . . . . .	46 372	35 755	77,1	10 617	22,9
	Dienstleistungsbereich . . . . .	39 932	31 118	77,9	8 814	22,1
2004	Produzierendes Gewerbe . . . . .	51 525	38 443	74,6	13 082	25,4
	Dienstleistungsbereich . . . . .	47 106	34 709	73,7	12 397	26,3
2008	Produzierendes Gewerbe . . . . .	55 849	43 321	77,6	12 528	22,4
	Dienstleistungsbereich . . . . .	47 815	36 623	76,6	11 192	23,4

\*) Unternehmen bzw. ab 2004 Betriebe von Unternehmen mit 10 und mehr Beschäftigten; die Ergebnisse der Erhebungen sind nicht unmittelbar miteinander vergleichbar, da methodische Änderungen vorgenommen wurden. – 1) ohne Auszubildende und ohne Lohnsubventionen – 2) Teilzeitbeschäftigte wurden entsprechend ihrer geleisteten Arbeitszeit umgerechnet. – 3) Für das Erhebungsjahr 1981 wurden nur Teilergebnisse geliefert.

### 15. Durchschnittliche Arbeitskosten im Produzierenden Gewerbe\*) und im Dienstleistungsbereich\*) 2008 nach ausgewählten Arbeitskostenarten

Kostenart	Arbeitskosten je vollzeitbeschäftigten Arbeitnehmer <sup>1)</sup>			
	Produzierendes Gewerbe		Dienstleistungsbereich	
	EUR	%	EUR	%
<b>Bruttoarbeitskosten<sup>2)</sup> insgesamt . . . . .</b>	<b>55 849</b>	<b>100</b>	<b>47 815</b>	<b>100</b>
davon				
Bruttolöhne und -gehälter . . . . .	43 321	77,6	36 623	76,6
Lohnnebenkosten . . . . .	12 527	22,4	11 192	23,4
darunter gesetzliche Lohnnebenkosten . . . . .	10 007	17,9	8 910	18,6
darunter				
Bruttolöhne und -gehälter (ohne Auszubildende) . . . . .	42 838	76,7	36 062	75,4
davon				
Entgelt für die geleistete Arbeitszeit . . . . .	31 370	56,2	27 642	57,8
Sonderzahlungen insgesamt . . . . .	4 881	8,7	3 019	6,3
darunter von persönlichen Leistungen				
und vom Unternehmenserfolg abhängig . . . . .	1 493	2,7	850	1,8
Leistungen zur Vermögensbildung der Arbeitnehmer . . . . .	195	0,3	103	0,2
Vergütung für nicht gearbeitete Tage . . . . .	5 974	10,7	4 916	10,3
davon				
Urlaubsvergütung . . . . .	4 344	7,8	3 647	7,6
Vergütung gesetzlicher Feiertage . . . . .	1 323	2,4	1 144	2,4
Vergütung sonstiger betrieblicher oder tariflicher arbeitsfreier Tage . . . . .	307	0,5	125	0,3
Sachleistungen . . . . .	417	0,7	382	0,8
darunter unbare individuelle Leistungen . . . . .	286	0,5	285	0,6

\*) Betriebe von Unternehmen mit 10 und mehr Vollzeitbeschäftigten – 1) Teilzeitbeschäftigte wurden entsprechend ihrer geleisteten Arbeitszeit umgerechnet. – 2) ohne Auszubildende und ohne Lohnsubventionen

**Noch: 15. Durchschnittliche Arbeitskosten im Produzierenden Gewerbe\*)  
und im Dienstleistungsbereich\*) 2008 nach ausgewählten Arbeitskostenarten**

Kostenart	Arbeitskosten je vollzeitbeschäftigten Arbeitnehmer <sup>1)</sup>			
	Produzierendes Gewerbe		Dienstleistungsbereich	
	EUR	%	EUR	%
<b>Noch: Arbeitskosten insgesamt</b>				
noch: darunter				
Sozialbeiträge der Arbeitgeber .....	12 159	21,8	10 914	22,8
darunter				
gesetzliche Arbeitgeberbeiträge zur Sozialversicherung .....	8 431	15,1	5 794	12,1
Rentenversicherungsbeiträge .....	3 979	7,1	2 928	6,1
darunter Aufstockungsbeiträge zur Rentenversicherung im Rahmen der Altersteilzeit .....	71	0,1	42	0,1
Arbeitslosenversicherungsbeiträge .....	631	1,1	461	1,0
Kranken- und Pflegeversicherungsbeiträge .....	2 678	4,8	2 103	4,4
Beiträge zur Berufsgenossenschaft .....	1 080	1,9	275	0,6
Umlage für das Insolvenzgeld .....	41	0,1	27	0,1
sonstige gesetzliche Aufwendungen .....	(22)	(0)	/	/
Aufwendungen für die betriebliche Altersversorgung (ohne Entgeltumwandlung) .....	1 725	3,1	1 368	2,9
Aufwendungen für betriebliche Ruhegeldzusagen .....	1 372	2,5	545	1,1
Zuwendungen an Pensionskassen .....	(148)	(0,3)	567	1,2
Zuwendungen an Unterstützungskassen .....	(85)	(0,2)	176	0,4
Beiträge zur Direktversicherung .....	(65)	(0,1)	(54)	(0,1)
Beiträge an Pensionsfonds .....	(6)	(0)	(3)	(0)
Beiträge an den Pensions-Sicherungs-Verein VVaG .....	49	0,1	24	0,1
Lohn- und Gehaltsfortzahlung .....	1 442	2,6	1 308	2,7
Lohn- und Gehaltsfortzahlung im Krankheitsfall .....	1 400	2,5	1 274	2,7
Arbeitgeberzuschüsse zum Mutterschaftsgeld .....	42	0,1	34	0,1
Zahlungen an aus dem Unternehmen ausscheidende Arbeitnehmer .....	432	0,8	(361)	(0,8)
Entlassungsentschädigungen .....	(297)	(0,5)	(213)	(0,4)
Aufstockungsbeiträge zu Lohn und Gehalt im Rahmen der Altersteilzeit .....	135	0,2	148	0,3
sonstige freiwillige Sozialleistungen der Arbeitgeber .....	/	/	305	0,6
Kosten für die berufliche Aus- und Weiterbildung .....	251	0,4	172	0,4
sonstige Aufwendungen .....	99	0,2	75	0,2

Anmerkungen S. 576

**16. Durchschnittliche Bruttoarbeitskosten im Produzierenden Gewerbe\*)  
und im Dienstleistungsbereich\*) 2008 nach Unternehmensgrößenklassen**

Unternehmensgrößenklasse	Bruttoarbeitskosten <sup>1)</sup>			
	je Vollzeitbeschäftigten <sup>2)</sup>	je geleistete Arbeitsstunde	je Vollzeitbeschäftigten <sup>2)</sup>	je geleistete Arbeitsstunde
	im Produzierenden Gewerbe		im Dienstleistungsbereich	
	EUR			
Unternehmen mit ... Arbeitnehmer(inne)n				
10 – 49 .....	41 415	24,56	40 829	23,91
50 – 249 .....	49 311	29,94	42 603	25,07
250 – 499 .....	54 981	34,25	46 116	27,43
500 – 999 .....	59 280	37,26	50 669	30,63
1 000 und mehr .....	71 720	45,84	52 063	31,78
<b>Insgesamt</b> .....	<b>55 849</b>	<b>34,47</b>	<b>47 815</b>	<b>28,70</b>

\*) Betriebe von Unternehmen mit 10 und mehr Vollzeitbeschäftigten – 1) ohne Auszubildende und ohne Lohnsubventionen – 2) Teilzeitbeschäftigte wurden entsprechend ihrer geleisteten Arbeitszeit umgerechnet.

**17. Durchschnittliche Arbeitskosten im Produzierenden Gewerbe\*)  
und im Dienstleistungsbereich\*) 2008 nach Wirtschaftszweigen\*\*)**

Systematik	Wirtschaftszweig	Arbeitskosten			
		je Vollzeitbeschäftigten <sup>1)</sup>		je geleistete Arbeitsstunde	
		Brutto <sup>2)</sup>	Netto <sup>3)</sup>	Brutto <sup>2)</sup>	Netto <sup>3)</sup>
		EUR			
<b>B – S</b>	<b>Produzierendes Gewerbe und Dienstleistungsbereich</b> .....	<b>50 438</b>	<b>48 033</b>	<b>30,55</b>	<b>29,09</b>
B – F	Produzierendes Gewerbe .....	55 849	53 443	34,47	33,01
B	Bergbau und Gewinnung von Steinen und Erden .....	64 869	61 911	41,38	39,58
C	Verarbeitendes Gewerbe .....	55 953	53 823	34,75	33,46
D	Energieversorgung .....	82 177	76 612	49,46	46,24
E	Wasserversorgung; Abwasser- und Abfallentsorgung und Beseitigung von Umweltverschmutzungen .....	52 103	50 679	31,39	30,57
F	Baugewerbe .....	44 190	40 789	26,21	24,13
G – S	Dienstleistungsbereich .....	47 815	45 430	28,70	27,26
G	Handel; Instandhaltung und Reparatur von Kraftfahrzeugen .	44 099	41 355	26,42	24,79
H	Verkehr und Lagerei .....	40 915	39 853	24,15	23,29
I	Gastgewerbe .....	25 830	23 741	15,22	13,96
J	Information und Kommunikation .....	67 232	64 371	41,26	39,61
K	Erbringung von Finanz- und Versicherungsdienstleistungen .	69 006	65 857	42,81	40,92
L	Grundstücks- und Wohnungswesen .....	(54 002)	(51 878)	(32,85)	(31,40)
M	Erbringung von freiberuflichen, wissenschaftlichen und technischen Dienstleistungen .....	62 909	60 178	36,88	35,25
N	Erbringung von sonstigen wirtschaftlichen Dienstleistungen .	(27 518)	(27 073)	(16,33)	(16,05)
O	Öffentliche Verwaltung, Verteidigung, Sozialversicherung . .	52 836	50 649	32,13	30,85
P	Erziehung und Unterricht .....	57 693	53 965	34,29	32,09
Q	Gesundheits- und Sozialwesen .....	43 542	40 555	26,28	24,47
R	Kunst, Unterhaltung und Erholung .....	49 147	48 009	29,50	28,58
S	Erbringung von sonstigen Dienstleistungen .....	45 389	42 577	27,08	25,36

\*) Betriebe von Unternehmen mit 10 und mehr Vollzeitbeschäftigten – \*\*) nach WZ 2008 – 1) Teilzeitbeschäftigte wurden entsprechend ihrer geleisteten Arbeitszeit umgerechnet. – 2) ohne Auszubildende und ohne Lohnsubventionen – 3) einschl. Auszubildender und einschl. Lohnsubventionen

### **Einkommens- und Verbrauchsstichprobe**

Mit der Einkommens- und Verbrauchsstichprobe (EVS) werden die Einnahmen und Ausgaben der Privathaushalte erfasst. Zusätzlich erhebt diese Statistik Angaben über die Struktur der Haushalte, ihre Wohnsituation, die Ausstattung mit langlebigen Gebrauchsgütern sowie Daten zum Vermögen und den Schulden.

Die Einkommens- und Verbrauchsstichprobe wird seit 1962/1963 alle fünf Jahre auf der Basis einer relativ großen Stichprobe durchgeführt, zuletzt im Jahre 2008 mit einem Stichprobenumfang von etwa 55 000 Haushalten, von denen rund 10 000 Haushalte auf Nordrhein-Westfalen entfielen. Haushalte in Gemeinschaftsunterkünften sowie die Haushalte mit einem monatlichem Haushaltsnettoeinkommen von 18 000 und mehr EUR nehmen nicht an der EVS teil.

An der Erhebung nehmen die Haushalte freiwillig teil. Die Auswahl der Haushalte erfolgt unter Berücksichtigung von Quotenvorgaben, die auf der Basis des Mikrozensus ermittelt werden und die verschiedene Haushaltsmerkmale wie den Haushaltstyp, die Einkommensklasse oder die soziale Stellung der Haupteinkommensbezieherin bzw. des Haupteinkommensbezieheren berücksichtigen.

Die Haushalte werden zufällig auf die Quartale des Kalenderjahres verteilt und notieren für dieses gesamte Quartal ihre Einnahmen und Ausgaben. Die Angaben zu den Vermögensbeständen wurden zum Stichtag 01.01.2008 erhoben.

### **Informations- und Kommunikationstechnologien in privaten Haushalten**

Mit der Statistik „Private Haushalte in der Informationsgesellschaft“ (IKT-Haushalte) wird die Ausstattung der Haushalte mit Informations- und Kommunikationstechnik, die Nutzung dieser Technik für bestimmte Zwecke (z. B. Einkaufen und Abwicklung von Behördenkontakten über das Internet, Nutzung als Informationsquelle in Gesundheitsfragen) sowie Kenntnisse und Fähigkeiten mit Bezug auf die Informations- und Kommunikationstechnik (z. B. Information über Verbraucherrechte) erhoben.

Die IKT-Haushalte wird seit dem Jahr 2004 jährlich als europaweit harmonisierte Umfrage durchgeführt, jeweils am Ende des ersten Quartals. Der Stichprobenumfang beträgt in Deutschland ca. 12 000 Haushalte (NRW: ca. 2 600 Haushalte). Auf freiwilliger Basis werden in diesen Haushalten alle Personen befragt, die zehn Jahre oder älter sind. Die Auswahl der Haushalte erfolgt unter Berücksichtigung von Quotenvorgaben, die auf der Basis des Mikrozensus ermittelt werden.

### **Haushalt (Privathaushalt)**

Als Haushalt wird eine Gruppe von verwandten oder persönlich verbundenen (auch familienfremden) Personen

bezeichnet, die über ein oder mehrere Einkommen oder Einkommensteile gemeinsam verfügen und voll oder überwiegend im Rahmen einer gemeinsamen Hauswirtschaft versorgt werden. Als Haushalt gilt auch eine einzelne Person mit eigenem Einkommen, die für sich allein wirtschaftet.

### **Haushaltsbruttoeinkommen und Haushaltsnettoeinkommen**

Das Haushaltsbruttoeinkommen setzt sich aus allen Einnahmen der Haushalte aus Erwerbstätigkeit, aus Vermögen (darunter auch die sogenannte unterstellte Miete), aus öffentlichen und nichtöffentlichen Transferzahlungen sowie aus Untervermietung zusammen. Das Haushaltsnettoeinkommen wird ermittelt, indem die Einkommensteuer einschließlich des Solidaritätszuschlags, die Kirchensteuer sowie die Pflichtbeiträge zur Sozialversicherung abgezogen werden.

### **Bausparguthaben**

Hierbei handelt es sich um Guthaben noch nicht ausgezahlter Bausparverträge, einschließlich aller sonstigen privaten Guthaben bei Bausparkassen.

### **Sparguthaben**

Dies sind unbefristet bei Banken (einschl. Postbank) und Sparkassen im In- und Ausland angelegte Gelder, die durch Ausfertigung einer Urkunde (Sparbuch) gekennzeichnet und nicht für den Zahlungsverkehr bestimmt sind.

### **Wertpapiere**

Hierunter werden die folgenden Geldanlageformen zusammengefasst:

1. In- und ausländische Wertpapiere, in denen Anteilsrechte an einer Aktiengesellschaft (AG, KgaA) verbrieft sind.
2. Fest- und Termingelder (einschl. Sparbriefen) in- und ausländischer Kreditinstitute.
3. Zertifikate in- und ausländischer Immobilienfonds, Wertpapier- und Geldmarktfonds, Anteile an geschlossenen Immobilienfonds und Kapitalgesellschaften – soweit diese keine Aktiengesellschaften sind –, aber auch Anteile an Personengesellschaften, Genossenschaften und Gesellschaften mit beschränkter Haftung sowie Timesharing-Anteile.
4. Auf EUR oder Fremdwährung laufende Inhaberschuldverschreibungen in- und ausländischer Emittenten, wozu u. a. Pfandbriefe, Kommunalobligationen, sonstige Bankschuldverschreibungen, staatliche Schuldtitel (z. B. Bundesanleihen, Bundesobligationen sowie Bundeschatzbriefe) und Industrieobligationen gehören.

### **Ausbildungskredite**

Ausbildungskredite können zur Finanzierung von Aus- und Fortbildungen (z. B. Finanzierung von Studienge-

bühren, Studienkredit, Vorbereitung auf einen Meisterabschluss) aufgenommen werden.

### **Haupteinkommensbezieherin/-bezieher**

Als Haupteinkommensbezieherin/-bezieher gilt in der Regel diejenige Person, die den höchsten Beitrag zum Haushaltsnettoeinkommen leistet.

### **Soziale Stellung**

#### **der/des Haupteinkommensbezieherin/-beziehers**

Unter der „sozialen Stellung“ wird die Zugehörigkeit zu einer der folgenden Kategorien verstanden:

#### – **Selbstständige**

Alle Personen, die einen landwirtschaftlichen oder einen anderen Betrieb oder eine Arbeitsstätte gewerblicher Art wirtschaftlich oder organisatorisch als Eigentümer/-in oder Pächter/-in leiten. Freiberuflich Tätige wie Ärztinnen und Ärzte, Rechtsanwältinnen und -anwälte, Schriftsteller/-innen, freischaffende Künstler/-innen usw. zählen ebenfalls dazu.

#### – **Beamtinnen/Beamte**

Beamtinnen und Beamte des Bundes (auch Berufssoldat(inn)en, Beamtinnen und Beamte des Bundesgrenzschutzes), der Länder, Gemeinden und Körperschaften des öffentlichen Rechts einschließlich der Beamtenanwärter/-innen, Beamtinnen und Beamten im Vorbereitungsdienst, auch der Richterinnen und Richter, Geistlichen sowie der Beamtinnen und Beamten der Evangelischen Kirche in Deutschland und der römisch-katholischen Kirche.

#### – **Angestellte**

Alle nichtbeamteten Gehaltsempfänger/-innen wie z. B. kaufmännische, technische, Büro-, Verwaltungs- oder Behördenangestellte, leitende Angestellte (z. B. Direktorinnen und Direktoren), ferner sogenannte Versicherungs-, Betriebs-, Bankbeamtinnen und -beamte (soweit sie nicht in einem öffentlich-rechtlichen Dienstverhältnis – z. B. Bundesbank – stehen).

#### – **Arbeiterinnen/Arbeiter**

Alle Lohnempfänger/-innen, unabhängig von der Lohnzahlungs- und Lohnabrechnungsperiode, auch Heimarbeiter/-innen.

#### – **Arbeitslose**

Arbeitslos ist ein(e) Arbeitnehmer/-in, die bzw. der vorübergehend nicht in einem Beschäftigungsverhältnis steht.

#### – **Nichterwerbstätige**

Nichterwerbstätige sind Bezieherinnen oder Bezieher von Pensionen aus öffentlichen Kassen oder von Renten aus öffentlichen Sozialeinrichtungen, Sozialhilfempfeänger/-innen, nicht mehr im Erwerbsleben stehende Personen, die vom eigenen Vermögen (Vermietungen, Verpachtungen) oder von privaten Unterstützungen und dergleichen leben, ferner Studierende, die einen eigenen Haushalt führen. Die Zuordnung zu den Nichterwerbstätigen erfolgt auch dann, wenn kleinere oder unregelmäßige Einkünfte aus Erwerbstätigkeit vorhanden sind.



**1. Private Haushalte mit ausgewählten langlebigen Gebrauchsgütern im Januar 2008  
nach der sozialen Stellung des/der Haupteinkommensbeziehers/-bezieherin**
**– Ergebnisse der Einkommens- und Verbrauchsstichprobe 2008 –**

Merkmal	Haushalte								
	ins- gesamt	davon Haushalte, deren Haupteinkommensbezieher/-in ... ist							
		Selbst- ständige/r <sup>1)</sup>	Beamtin/ Beamter	Ange- stellte/r	Arbei- ter/-in	Arbeits- lose/r	Nichterwerbstätige/r <sup>2)</sup>		
							zu- sammen	Rentner/ -in	Pensio- när/-in
1 000									
<b>Haushalte insgesamt . . . . .</b>	<b>8 431</b>	<b>573</b>	<b>371</b>	<b>2 479</b>	<b>1 475</b>	<b>742</b>	<b>2 791</b>	<b>2 164</b>	<b>376</b>
und zwar verfügten über									
Fahrzeuge									
Personenkraftwagen . . . . .	6 508	510	338	2 120	1 315	310	1 916	1 497	332
fabrikneu gekauft . . . . .	2 845	226	157	847	463	(66)	1 085	867	199
gebraucht gekauft . . . . .	4 059	315	222	1 405	993	246	878	662	151
Kraftrad . . . . .	346	88	(12)	165	(43)	/	(32)	(22)	/
Fahrrad . . . . .	6 672	506	332	2 112	1 286	540	1 895	1 435	291
Empfangs-, Aufnahme- und Wiedergabegeräte von Bild und Ton									
Fernsehgerät . . . . .	8 100	527	356	2 367	1 451	706	2 693	2 110	368
darunter Flachbildfernseher (LCD, Plasma) . . . . .	1 415	127	77	467	306	(60)	379	289	76
Satellitenempfangsanlage . . . . .	3 532	277	157	1 018	778	228	1 075	850	152
Kabelanschluss . . . . .	3 799	209	166	1 117	605	371	1 331	1 039	188
DVB-T-Gerät . . . . .	1 799	137	104	587	298	161	511	383	70
Pay-TV-Decoder . . . . .	520	(49)	(29)	186	(132)	/	95	74	(17)
DVD-Player/Recorder . . . . .	6 099	457	324	2 069	1 311	521	1 418	1 011	238
Camcorder/Videokamera . . . . .	1 686	166	86	521	433	(118)	363	271	70
Fotoapparat . . . . .	7 204	540	347	2 243	1 316	525	2 233	1 725	332
MP3-Player . . . . .	3 333	286	221	1 375	822	236	393	211	71
CD-Player/Recorder . . . . .	6 823	516	340	2 213	1 272	555	1 926	1 452	299
Spielkonsole . . . . .	1 735	132	95	635	595	147	132	(67)	(22)
PC und Nachrichten- übermittlung									
Personalcomputer . . . . .	6 547	541	354	2 260	1 349	533	1 510	1 049	275
PC stationär . . . . .	5 504	457	289	1 816	1 209	457	1 275	892	238
PC mobil . . . . .	2 981	357	209	1 217	520	163	516	325	107
Internetzugang, -anschluss . . . . .	5 747	508	331	2 054	1 222	422	1 209	826	235
ISDN-Anschluss . . . . .	3 180	382	182	1 146	623	202	645	438	137
Telefon . . . . .	8 348	569	370	2 463	1 467	718	2 761	2 138	374
Telefon stationär . . . . .	7 618	543	348	2 243	1 338	563	2 581	2 032	370
Telefon mobil . . . . .	7 530	546	360	2 368	1 431	653	2 172	1 619	330
Anrufbeantworter stationär . . . . .	4 209	367	216	1 374	677	280	1 295	1 008	216
Navigationssystem . . . . .	2 069	263	119	741	446	(59)	441	321	103
elektrische Haushaltsgeräte									
Kühlschrank . . . . .	8 339	566	366	2 462	1 453	727	2 766	2 147	372
Gefrierschrank, Gefriertruhe . . . . .	4 607	335	208	1 246	928	276	1 614	1 276	266
Geschirrspülmaschine . . . . .	5 442	460	295	1 743	1 086	315	1 542	1 180	285
Mikrowellengerät . . . . .	6 291	402	286	1 903	1 263	528	1 910	1 476	276
Wäschetrockner . . . . .	3 921	328	205	1 211	804	219	1 154	888	211
Sportgerät (Hometrainer) . . . . .	2 307	196	125	690	451	(109)	738	563	143

1) Gewerbetreibende, freiberuflich Tätige und Landwirte – 2) einschl. Student/-in

## 2. Private Haushalte mit ausgewählten langlebigen Gebrauchsgütern im Januar 2008 nach dem Alter des/der Haupteinkommensbeziehers/-bezieherin

### – Ergebnisse der Einkommens- und Verbrauchsstichprobe 2008 –

Merkmal	Haushalte								
	ins- gesamt	davon Haushalte, deren Haupteinkommenbezieher/-in im Alter von...bis unter...Jahren ist							
		unter 25	25 – 35	35 – 45	45 – 55	55 – 65	65 – 70	70 – 80	80 und mehr
1 000									
<b>Haushalte insgesamt</b> . . . . .	<b>8 431</b>	<b>201</b>	<b>975</b>	<b>1 728</b>	<b>1 979</b>	<b>1 431</b>	<b>759</b>	<b>1 042</b>	<b>317</b>
und zwar verfügten über									
<b>Fahrzeuge</b>									
Personenkraftwagen . . . . .	6 508	(102)	702	1 425	1 602	1 131	616	765	163
fabrikneu gekauft . . . . .	2 845	/	173	484	688	561	348	465	109
gebraucht gekauft . . . . .	4 059	(91)	556	1 018	1 063	672	292	314	(54)
Kraftrad . . . . .	346	/	(44)	105	106	65	/	/	/
Fahrrad . . . . .	6 672	141	743	1 537	1 699	1 127	598	688	140
<b>Empfangs-, Aufnahme- und Wiedergabegeräte von Bild und Ton</b>									
Fernsehgerät . . . . .	8 100	171	912	1 651	1 902	1 395	745	1 017	306
darunter Flachbildfernseher (LCD, Plasma) . . . . .	1 415	/	153	281	372	276	129	144	(33)
Satellitenempfangsanlage . .	3 532	(53)	343	850	849	581	327	419	109
Kabelanschluss . . . . .	3 799	(88)	458	658	862	720	351	504	157
DVB-T-Gerät . . . . .	1 799	(45)	221	385	445	340	144	173	(46)
Pay-TV-Decoder . . . . .	520	/	79	132	123	110	(44)	(22)	/
DVD-Player/Recorder . . . . .	6 099	157	844	1 492	1 605	1 030	445	459	(68)
Camcorder/Videokamera . . .	1 686	/	159	452	465	311	125	126	(24)
Fotoapparat . . . . .	7 204	149	831	1 542	1 728	1 237	662	837	218
MP3-Player . . . . .	3 333	134	578	962	1 067	408	90	82	/
CD-Player/Recorder . . . . .	6 823	144	810	1 546	1 721	1 199	579	681	143
Spielkonsole . . . . .	1 735	(55)	320	596	569	144	(25)	(24)	/
<b>PC und Nachrichten- übermittlung</b>									
Personalcomputer . . . . .	6 547	182	895	1 595	1 723	1 137	469	482	(64)
PC stationär . . . . .	5 504	122	667	1 350	1 505	985	401	418	(56)
PC mobil . . . . .	2 981	(96)	500	742	837	500	160	131	(15)
Internetzugang, -anschluss .	5 747	135	781	1 462	1 583	984	395	366	(40)
ISDN-Anschluss . . . . .	3 180	(48)	356	814	933	571	229	206	(23)
Telefon . . . . .	8 348	201	969	1 710	1 958	1 412	754	1 030	314
Telefon stationär . . . . .	7 618	127	779	1 551	1 817	1 315	717	1 001	312
Telefon mobil . . . . .	7 530	195	948	1 658	1 838	1 316	642	772	161
Anrufbeantworter stationär .	4 209	(50)	398	943	1 033	800	427	471	88
Navigationssystem . . . . .	2 069	/	247	504	553	386	174	162	(17)
<b>elektrische Haushaltsgeräte</b>									
Kühlschrank . . . . .	8 339	188	964	1 706	1 961	1 419	752	1 036	313
Gefrierschrank, Gefriertruhe	4 607	(39)	342	883	1 142	881	477	658	184
Geschirrspülmaschine . . . .	5 442	(64)	547	1 240	1 407	957	489	598	140
Mikrowellengerät . . . . .	6 291	143	750	1 359	1 512	1 092	562	693	180
Wäschetrockner . . . . .	3 921	(42)	318	901	988	762	377	428	106
Sportgerät (Hometrainer) . .	2 307	/	175	475	589	456	233	289	(70)

### 3. Private Haushalte mit ausgewählten langlebigen Gebrauchsgütern im Januar 2008 nach Haushaltstyp

#### – Ergebnisse der Einkommens- und Verbrauchsstichprobe 2008 –

Merkmal	Haushalte								
	ins- gesamt	davon							sonstige Haus- halte <sup>3)</sup>
		Alleinlebende			Allein- erzie- hende <sup>1)</sup>	Paare <sup>2)</sup>			
		zu- sammen	Männer	Frauen		zu- sammen	ohne Kind(er) <sup>1)</sup>	mit Kind(ern) <sup>1)</sup>	
1 000									
<b>Haushalte insgesamt . . . . .</b>	<b>8 431</b>	<b>3 123</b>	<b>1 280</b>	<b>1 844</b>	<b>263</b>	<b>3 824</b>	<b>2 500</b>	<b>1 324</b>	<b>1 221</b>
und zwar verfügten über									
<b>Fahrzeuge</b>									
Personenkraftwagen . . . . .	6 508	1 798	729	1 069	163	3 461	2 211	1 250	1 085
fabrikneu gekauft . . . . .	2 845	750	270	480	(33)	1 589	1 127	462	473
gebraucht gekauft . . . . .	4 059	1 000	438	562	123	2 133	1 221	913	802
Kraftrad . . . . .	346	(62)	(31)	(32)	/	206	111	94	71
Fahrrad . . . . .	6 672	2 073	900	1 173	232	3 254	2 039	1 214	1 114
<b>Empfangs-, Aufnahme- und Wiedergabegeräte von Bild und Ton</b>									
Fernsehgerät . . . . .	8 100	2 891	1 178	1 713	252	3 752	2 450	1 302	1 205
darunter Flachbildfernseher (LCD, Plasma) . . . . .	1 415	303	153	150	(21)	825	528	296	267
Satellitenempfangsanlage . .	3 532	897	403	494	91	1 904	1 133	772	640
Kabelanschluss . . . . .	3 799	1 560	623	937	133	1 602	1 144	458	504
DVB-T-Gerät . . . . .	1 799	598	274	324	(58)	854	574	281	288
Pay-TV-Decoder . . . . .	520	104	(81)	/	/	294	185	110	112
DVD-Player/Recorder . . . . .	6 099	1 790	843	947	222	3 019	1 795	1 224	1 068
Camcorder/Videokamera . . .	1 686	256	167	(88)	(51)	1 038	505	533	341
Fotoapparat . . . . .	7 204	2 276	947	1 329	222	3 562	2 286	1 275	1 144
MP3-Player . . . . .	3 333	732	371	362	162	1 521	677	844	918
CD-Player/Recorder . . . . .	6 823	2 309	932	1 377	231	3 191	2 000	1 192	1 091
Spielkonsole . . . . .	1 735	230	146	(84)	128	852	232	621	524
<b>PC und Nachrichten- übermittlung</b>									
Personalcomputer . . . . .	6 547	1 974	906	1 068	220	3 181	1 902	1 279	1 173
PC stationär . . . . .	5 504	1 474	729	744	194	2 755	1 614	1 141	1 082
PC mobil . . . . .	2 981	821	386	436	(70)	1 435	818	617	655
Internetzugang, -anschluss .	5 747	1 558	743	815	195	2 892	1 681	1 211	1 101
ISDN-Anschluss . . . . .	3 180	740	352	388	100	1 630	936	694	710
Telefon . . . . .	8 348	3 067	1 243	1 824	262	3 806	2 486	1 320	1 213
Telefon stationär . . . . .	7 618	2 596	973	1 623	227	3 626	2 383	1 243	1 168
Telefon mobil . . . . .	7 530	2 544	1 083	1 460	250	3 548	2 255	1 293	1 188
Anrufbeantworter stationär .	4 209	1 445	558	887	110	2 090	1 333	757	563
Navigationssystem . . . . .	2 069	350	207	143	(23)	1 260	788	472	435
<b>elektrische Haushaltsgeräte</b>									
Kühlschrank . . . . .	8 339	3 060	1 240	1 820	260	3 806	2 485	1 321	1 214
Gefrierschrank, Gefriertruhe	4 607	1 060	366	694	119	2 543	1 642	902	884
Geschirrspülmaschine . . . .	5 442	1 253	443	810	170	3 010	1 827	1 183	1 010
Mikrowellengerät . . . . .	6 291	1 976	818	1 158	213	3 054	1 920	1 134	1 049
Wäschetrockner . . . . .	3 921	833	290	542	115	2 215	1 315	900	759
Sportgerät (Hometrainer) . .	2 307	512	182	330	(45)	1 284	862	422	467

1) ledige(s) Kind(er) unter 18 Jahren der Haupteinkommensbezieherinnen und -bezieher oder der Ehe- bzw. Lebenspartnerinnen und -partner– 2) Ehepaare und nicht eheliche Lebensgemeinschaften einschließlich gleichgeschlechtlicher Lebenspartner-schaften – 3) u.a. Haushalte mit Kind(ern) über 18 Jahren, Mehrgenerationenhaushalte, Wohngemeinschaften etc.

**4. Geldvermögensbestände, Konsumenten- und Ausbildungskredite privater Haushalte im Januar 2008 nach der sozialer Stellung des/der Haupteinkommensbezieher/-bezieherin – Ergebnisse der Einkommens- und Verbrauchsstichprobe 2008 –**

Merkmal	Haushalte								
	ins-gesamt	davon Haushalte, deren Haupteinkommensbezieher/-in ... ist							
		Selbst-ständige/r <sup>1)</sup>	Beamtin/Beamter	Angestellte/r	Arbeiter/-in	Arbeitslose/r	Nichterwerbstätige/r <sup>2)</sup>		
							zu-sammen	Rentner/-in	Pensio-när/-in
<b>Erfasste Haushalte (Anzahl) . . . . .</b>	<b>9 457</b>	<b>566</b>	<b>1 036</b>	<b>3 669</b>	<b>775</b>	<b>392</b>	<b>3 019</b>	<b>2 106</b>	<b>660</b>
<b>Hochgerechnete Haushalte (1 000)</b>	<b>8 431</b>	<b>573</b>	<b>371</b>	<b>2 479</b>	<b>1 476</b>	<b>750</b>	<b>2 783</b>	<b>2 168</b>	<b>368</b>
<b>Haushalte in 1 000</b>									
Haushalte mit Angaben zum Bruttogeldvermögen . . . . .	7 536	542	361	2 361	1 356	451	2 465	1 926	356
Angaben zur Höhe des Bruttogeldvermögens . . . . .	7 473	541	360	2 344	1 351	444	2 434	1 902	354
und zwar									
Lebensversicherungen u. Ä. <sup>3)</sup> an Privatpersonen verliehenes Geld . . . . .	4 687	394	281	1 689	970	224	1 129	876	188
Bausparguthaben . . . . .	1 264	121	70	449	(159)	(132)	333	241	(48)
Sparguthaben . . . . .	3 166	213	231	1 176	780	(74)	691	501	145
sonstige Anlagen bei Banken/Sparkassen . . . . .	5 712	382	281	1 787	1 093	281	1 888	1 477	297
Wertpapiere . . . . .	2 910	238	184	987	448	(65)	989	750	189
keine Angaben zur Höhe des Bruttogeldvermögens . . . . .	2 702	251	179	979	404	(77)	812	606	158
Haushalte mit Konsumentenkrediten . . . . .	(63)	/	/	/	/	/	(31)	/	/
Angaben zur Höhe der Konsumentenkreditrestschulden . . . . .	1 730	94	94	627	506	(145)	263	198	(38)
keine Angaben zur Höhe der Konsumentenkreditrestschulden . . . . .	1 703	93	93	620	497	(139)	261	195	(37)
Haushalte mit Ausbildungskrediten . . . . .	(27)	/	/	/	/	/	/	/	/
Angaben zur Höhe der Ausbildungskreditrestschulden . . . . .	372	(49)	(16)	147	(73)	/	(56)	/	/
keine Angaben zur Höhe der Ausbildungskreditrestschulden . . . . .	342	(42)	(15)	132	(69)	/	(53)	/	/
Haushalte mit Nettogeldvermögen <sup>4)5)</sup> . . . . .	(30)	/	/	/	/	-	/	/	-
Nachrichtlich: Haushalte mit Dispositionskrediten in 2007 . . . . .	7 665	547	367	2 382	1 387	499	2 483	1 931	356
	2 772	237	163	1 038	597	205	531	402	71
<b>durchschnittliches Bruttogeldvermögen in EUR</b>									
Durchschnittliches Bruttogeldvermögen je Haushalt . . . . .	48 600	103 000	65 300	48 700	30 200	14 000	54 100	52 300	84 900
und zwar									
Lebensversicherungen u. Ä. <sup>3)</sup> an Privatpersonen verliehenes Geld . . . . .	14 400	38 600	19 800	18 300	13 400	5 700	8 000	7 900	12 200
Bausparguthaben . . . . .	800	1 400	900	500	(200)	(600)	1 200	1 200	(1900)
Sparguthaben . . . . .	2 600	3 400	5 600	3 300	3 300	(500)	1 600	1 400	3 200
sonstige Anlagen bei Banken/Sparkassen . . . . .	6 900	6 600	8 600	5 700	5 000	2 400	9 900	10 200	13 800
Wertpapiere . . . . .	10 500	20 400	15 700	9 000	4 800	(2900)	14 000	13 500	20 600
	13 500	32 600	14 800	11 800	3 500	(2000)	19 300	18 100	33 200

1) Gewerbetreibende, freiberuflich Tätige und Landwirte – 2) einschl. Student/-in – 3) Versicherungsguthaben von Lebens-, private Renten-, Sterbegeld-, Ausbildungs- und Aussteuerversicherungen – 4) Gesamtsumme der Bruttogeldvermögensarten abzüglich der Konsumenten- und Ausbildungskreditschulden – 5) einschl. Haushalten, deren Nettogeldvermögen kleiner oder gleich Null ist

### 5. Geldvermögensbestände, Konsumenten- und Ausbildungskredite privater Haushalte im Januar 2008 nach dem Alter des/der Haupteinkommensbeziehers/-bezieherin

#### – Ergebnisse der Einkommens- und Verbrauchsstichprobe 2008 –

Merkmal	Haushalte								
	insgesamt	davon Haushalte, deren Haupteinkommenbezieher/-in im Alter von...bis unter...Jahren ist							
		unter 25	25 – 35	35 – 45	45 – 55	55 – 65	65 – 70	70 – 80	80 und mehr
<b>Erfasste Haushalte (Anzahl) . . . . .</b>	<b>9 457</b>	<b>140</b>	<b>1 000</b>	<b>2 086</b>	<b>2 265</b>	<b>1 596</b>	<b>897</b>	<b>1 146</b>	<b>327</b>
<b>Hochgerechnete Haushalte (1 000)</b>	<b>8 431</b>	<b>200</b>	<b>934</b>	<b>1 700</b>	<b>2 013</b>	<b>1 456</b>	<b>775</b>	<b>1 038</b>	<b>315</b>

#### Haushalte in 1 000

Haushalte mit Angaben zum Bruttogeldvermögen . . . . .	7 536	186	812	1 507	1 798	1 288	705	946	295
Angaben zur Höhe des Bruttogeldvermögens . . . . . und zwar	7 473	180	808	1 500	1 783	1 279	698	934	291
Lebensversicherungen u. Ä. <sup>1)</sup> an Privatpersonen verliehenes Geld . . . . .	4 687	(74)	529	1 081	1 253	868	354	421	107
Bausparguthaben . . . . .	1 264	(47)	238	287	259	217	92	98	(28)
Sparguthaben . . . . .	3 166	(104)	424	729	825	556	235	255	(38)
sonstige Anlagen bei Banken/Sparkassen . . . . .	5 712	(128)	575	1 163	1 352	966	532	749	248
Wertpapiere . . . . .	2 910	(37)	280	604	634	558	327	366	104
keine Angaben zur Höhe des Bruttogeldvermögens . . . . .	2 702	(34)	269	566	646	506	273	320	87
Haushalte mit Konsumentenkrediten . . . . .	(63)	/	/	/	/	/	/	/	/
Angaben zur Höhe der Konsumentenkreditrestschulden . . . . .	1 730	/	281	490	516	254	80	(62)	/
keine Angaben zur Höhe der Konsumentenkreditrestschulden . . . . .	1 703	/	279	481	510	248	(79)	(62)	/
Haushalte mit Ausbildungskrediten . . . . .	(27)	–	/	/	/	/	/	–	–
Angaben zur Höhe der Ausbildungskreditrestschulden . . . . .	372	/	144	84	(84)	(30)	/	/	–
keine Angaben zur Höhe der Ausbildungskreditrestschulden . . . . .	342	/	134	(76)	(77)	(29)	/	/	–
Haushalte mit Nettogeldvermögen <sup>2)3)</sup> . . . . .	(30)	/	/	/	/	/	–	/	–
Nachrichtlich: Haushalte mit Dispositionskrediten in 2007 . . . . .	7 665	188	854	1 551	1 834	1 297	703	945	292
	2 772	(51)	401	743	769	453	155	184	/

#### durchschnittliches Bruttogeldvermögen in EUR

Durchschnittliches Bruttogeldvermögen je Haushalt . . . . . und zwar	48 600	11 300	17 500	32 500	50 400	70 600	62 400	62 100	58 800
Lebensversicherungen u. Ä. <sup>1)</sup> an Privatpersonen verliehenes Geld . . . . .	14 400	(2300)	3 800	11 300	21 100	26 500	10 800	6 200	6 000
Bausparguthaben . . . . .	800	(100)	400	400	500	1 100	1 000	1 500	(2100)
Sparguthaben . . . . .	2 600	(1300)	2 200	3 300	2 900	3 200	2 100	1 600	(600)
sonstige Anlagen bei Banken/Sparkassen . . . . .	6 900	(5500)	2 400	4 200	5 500	8 000	9 500	13 100	12 200
Wertpapiere . . . . .	10 500	(900)	4 900	6 400	8 900	15 600	16 700	14 400	12 400
	13 500	(1300)	3 700	6 900	11 500	16 300	22 200	25 400	25 500

1) Versicherungs Guthaben von Lebens-, private Renten-, Sterbegeld-, Ausbildungs- und Aussteuerversicherungen – 2) Gesamtsumme der Bruttogeldvermögensarten abzüglich der Konsumenten- und Ausbildungskreditschulden – 3) einschließlich Haushalten, deren Nettogeldvermögen kleiner oder gleich Null ist

## 6. Geldvermögensbestände, Konsumenten- und Ausbildungskredite privater Haushalte im Januar 2008 nach Haushaltstyp

– Ergebnisse der Einkommens- und Verbrauchsstichprobe 2008 –

Merkmal	Haushalte								
	ins-gesamt	davon							sonstige Haushalte <sup>3)</sup>
		Alleinlebende			Allein-erzie-hende <sup>1)</sup>	Paare <sup>2)</sup>			
	zu-sammen	Männer	Frauen			zu-sammen	ohne Kind(er) <sup>1)</sup>	mit Kind(ern) <sup>1)</sup>	
<b>Erfasste Haushalte (Anzahl) . . . . .</b>	<b>9 457</b>	<b>2 428</b>	<b>984</b>	<b>1 444</b>	<b>234</b>	<b>5 309</b>	<b>3 417</b>	<b>1 892</b>	<b>1 486</b>
<b>Hochgerechnete Haushalte (1 000)</b>	<b>8 431</b>	<b>3 123</b>	<b>1 222</b>	<b>1 901</b>	<b>260</b>	<b>3 823</b>	<b>2 500</b>	<b>1 323</b>	<b>1 225</b>
<b>Haushalte in 1 000</b>									
Haushalte mit Angaben zum Bruttogeldvermögen . . . . .	7 536	2 604	949	1 654	202	3 571	2 341	1 230	1 160
Angaben zur Höhe des Bruttogeldvermögens . . . . .	7 473	2 574	944	1 630	201	3 542	2 321	1 222	1 155
und zwar									
Lebensversicherungen u. Ä. <sup>4)</sup> . . . . .	4 687	1 320	483	837	114	2 424	1 486	938	829
an Privatpersonen verliehenes Geld . . . . .	1 264	578	218	360	(46)	505	355	150	135
Bausparguthaben . . . . .	3 166	736	271	465	(51)	1 702	988	714	676
Sparguthaben . . . . .	5 712	1 792	591	1 201	163	2 832	1 789	1 042	926
sonstige Anlagen bei Banken/Sparkassen . . . . .	2 910	844	299	545	(48)	1 569	1 071	497	450
Wertpapiere . . . . .	2 702	784	348	435	(37)	1 455	964	491	425
keine Angaben zur Höhe des Bruttogeldvermögens . . . . .	(63)	/	/	/	/	(28)	/	/	/
Haushalte mit Konsumentenkrediten . . . . .	1 730	505	224	282	(70)	839	438	401	315
Angaben zur Höhe der Konsumentenkreditrestschulden . . . . .	1 703	500	224	276	(69)	824	429	394	311
keine Angaben zur Höhe der Konsumentenkreditrestschulden . . . . .	(27)	/	/	/	/	/	/	/	/
Haushalte mit Ausbildungskrediten . . . . .	372	127	(67)	(60)	/	165	85	80	(77)
Angaben zur Höhe der Ausbildungskreditrestschulden . . . . .	342	(115)	(64)	(51)	/	153	79	(74)	(71)
keine Angaben zur Höhe der Ausbildungskreditrestschulden . . . . .	(30)	/	/	/	-	/	/	/	/
Haushalte mit Nettogeldvermögen <sup>5)6)</sup> . . . . .	7 665	2 675	996	1 679	214	3 604	2 356	1 248	1 172
Nachrichtlich: Haushalte mit Dispositionskrediten in 2007 . . . . .	2 772	895	354	542	96	1 305	686	620	475
<b>durchschnittliches Bruttogeldvermögen in EUR</b>									
Durchschnittliches Bruttogeldvermögen je Haushalt . . . . .	48 600	25 700	27 700	24 400	10 400	63 800	74 500	43 700	67 300
und zwar									
Lebensversicherungen u. Ä. <sup>4)</sup> . . . . .	14 400	6 500	7 700	5 800	4 400	18 100	18 400	17 500	24 900
an Privatpersonen verliehenes Geld . . . . .	800	800	700	900	(300)	900	1 200	300	400
Bausparguthaben . . . . .	2 600	1 200	1 400	1 100	(500)	3 400	3 000	4 000	4 100
Sparguthaben . . . . .	6 900	4 400	4 300	4 600	1 900	8 500	10 400	5 100	8 800
sonstige Anlagen bei Banken/Sparkassen . . . . .	10 500	5 500	5 000	5 900	(1800)	13 800	17 300	7 100	14 400
Wertpapiere . . . . .	13 500	7 100	8 700	6 100	(1500)	19 200	24 200	9 700	14 700

1) ledige(s) Kind(er) unter 18 Jahren der Haupteinkommensbezieherinnen und -bezieher oder der Ehe- bzw. Lebenspartnerinnen und -partner – 2) Ehepaare und nicht eheliche Lebensgemeinschaften einschl. gleichgeschlechtlicher Lebenspartnerschaften – 3) u. a. Haushalte mit Kind(ern) über 18 Jahren, Mehrgenerationenhaushalte, Wohngemeinschaften etc. – 4) Versicherungsguthaben von Lebens-, private Renten-, Sterbegeld-, Ausbildungs- und Aussteuerversicherungen – 5) Gesamtsumme der Bruttogeldvermögensarten abzüglich der Konsumenten- und Ausbildungskreditschulden – 6) einschließlich Haushalten, deren Nettogeldvermögen kleiner oder gleich Null ist.

## 7. Private Haushalte mit Haus- und Grundbesitz im Januar 2008 nach Wohnverhältnissen und der sozialen Stellung des/der Haupteinkommensbezieher/-bezieherin

### – Ergebnisse der Einkommens- und Verbrauchsstichprobe 2008 –

Merkmal		Haushalte								
		ins-gesamt	davon Haushalte, deren Haupteinkommensbezieher/-in ... ist							
			Selbst-ständige/r <sup>1)</sup>	Beamtin/Beamter	Angestellte/r	Arbeiter/-in	Arbeitslose/r	Nichterwerbstätige/r <sup>2)</sup>		
								zu-sammen	Rentner/-in	Pensio-när/-in
<b>Haushalte insgesamt . . . . .</b>	<b>1 000</b>	<b>8 431</b>	<b>573</b>	<b>371</b>	<b>2 479</b>	<b>1 475</b>	<b>742</b>	<b>2 791</b>	<b>2 164</b>	<b>376</b>
Einfamilienhaus . . . . .	%	29,8	43,1	39,2	30,2	32,5	(9,5)	29,5	28,2	50,0
Zweifamilienhaus . . . . .	%	13,3	15,4	12,6	13,8	15,8	(6,8)	12,8	13,3	13,8
Wohngebäude mit 3 und mehr Wohnungen . .	%	55,2	40,1	46,0	55,0	49,5	81,5	55,8	56,9	35,1
Sonstige Gebäude . . . . .	%	1,7	/	/	(1,0)	/	/	(1,9)	(1,7)	/
Gebäude mit Baujahr										
vor 1949 . . . . .	%	19,7	26,2	18,8	18,7	19,3	23,7	18,5	18,7	(13,5)
von 1949 – 1990 . . . . .	%	63,7	51,4	59,2	59,1	58,8	68,3	72,3	72,8	76,2
von 1991 – 2000 . . . . .	%	12,2	16,2	16,2	15,7	16,9	(7,0)	6,8	6,2	(7,6)
nach 2000 . . . . .	%	4,4	(6,3)	(5,8)	6,6	(5,0)	/	(2,4)	(2,3)	/
<b>Haushalte in Mietwohnung<sup>3)</sup></b>	<b>1 000</b>	<b>4 800</b>	<b>242</b>	<b>161</b>	<b>1 412</b>	<b>778</b>	<b>657</b>	<b>1 549</b>	<b>1 219</b>	<b>116</b>
Einfamilienhaus . . . . .	%	6,3	(7,3)	(5,6)	7,0	(6,7)	/	6,3	(6,1)	(12,0)
Zweifamilienhaus . . . . .	%	11,8	(16,5)	(14,2)	13,6	(13,3)	(5,8)	11,0	12,1	(12,8)
Wohngebäude mit 3 und mehr Wohnungen . .	%	79,6	74,3	77,0	78,0	76,9	87,6	80,2	79,7	72,3
Sonstige Gebäude . . . . .	%	2,2	/	/	(1,4)	/	/	(2,5)	/	/
Gebäude mit Baujahr										
vor 1949 . . . . .	%	22,3	(28,8)	(26,0)	21,6	(20,3)	(24,5)	21,5	21,2	(17,7)
von 1949 – 1990 . . . . .	%	65,9	53,5	62,6	64,2	67,1	67,8	68,5	69,5	69,8
von 1991 – 2000 . . . . .	%	9,6	(13,4)	(9,6)	11,5	(11,2)	(6,9)	7,7	(7,2)	/
nach 2000 . . . . .	%	2,2	/	/	(2,8)	/	/	(2,3)	(2,2)	/
<b>Haushalte in Wohneigentum</b>	<b>1 000</b>	<b>3 631</b>	<b>331</b>	<b>210</b>	<b>1 067</b>	<b>697</b>	<b>(85)</b>	<b>1 242</b>	<b>944</b>	<b>260</b>
Einfamilienhaus . . . . .	%	60,9	69,4	65,0	60,8	61,4	(51,0)	58,4	56,6	66,9
Zweifamilienhaus . . . . .	%	15,2	(14,5)	(11,4)	14,2	(18,5)	/	15,1	14,8	(14,2)
Wohngebäude mit 3 und mehr Wohnungen . .	%	23,0	(15,1)	22,3	24,5	(19,0)	/	25,4	27,4	(18,5)
Sonstige Gebäude . . . . .	%	(0,9)	/	/	/	/	/	/	/	/
Gebäude mit Baujahr										
vor 1949 . . . . .	%	16,3	24,2	13,2	14,8	(18,1)	/	14,8	15,5	(11,6)
von 1949 – 1990 . . . . .	%	60,7	49,8	56,6	52,3	49,5	(72,4)	77,0	77,1	79,0
von 1991 – 2000 . . . . .	%	15,7	(18,2)	21,3	21,2	23,3	/	5,6	(5,1)	(7,0)
nach 2000 . . . . .	%	7,3	(7,8)	(8,9)	11,7	(9,1)	/	(2,6)	(2,4)	/

1) Gewerbetreibende, freiberuflich Tätige und Landwirte – 2) einschl. Student/-in – 3) Mieterhaushalte und mietfreie Haushalte

### 8. Private Haushalte mit Haus- und Grundbesitz im Januar 2008 nach Wohnverhältnissen und dem Alter des/der Haupteinkommensbeziehers/-bezieherin

#### – Ergebnisse der Einkommens- und Verbrauchsstichprobe 2008 –

Merkmal		Haushalte								
		ins- gesamt	davon Haushalte, deren Haupteinkommenbezieher/-in im Alter von...bis unter...Jahren ist							
			unter 25	25 – 35	35 – 45	45 – 55	55 – 65	65 – 70	70 – 80	80 und mehr
<b>Haushalte insgesamt . . . . .</b>	<b>1 000</b>	<b>8 431</b>	<b>201</b>	<b>975</b>	<b>1 728</b>	<b>1 979</b>	<b>1 431</b>	<b>759</b>	<b>1 049</b>	<b>317</b>
Einfamilienhaus . . . . .	%	29,8	/	11,3	31,3	34,2	33,0	34,3	32,7	31,2
Zweifamilienhaus . . . . .	%	13,3	/	9,7	13,2	12,6	15,4	12,2	14,3	(16,9)
Wohngebäude mit 3 und mehr Wohnungen . .	%	55,2	72,9	77,2	53,6	52,1	50,0	52,3	51,0	49,7
Sonstige Gebäude . . . . .	%	1,7	/	/	(1,8)	(1,1)	/	/	/	/
Gebäude mit Baujahr										
vor 1949 . . . . .	%	19,7	(22,9)	18,5	21,8	19,3	21,0	18,5	17,5	(16,7)
von 1949 – 1990 . . . . .	%	63,7	66,4	62,2	53,8	58,8	68,5	71,4	74,5	74,9
von 1991 – 2000 . . . . .	%	12,2	/	12,3	16,1	17,8	9,2	(6,9)	(6,4)	/
nach 2000 . . . . .	%	4,4	/	7,0	8,3	4,1	(1,4)	(3,2)	/	/
<b>Haushalte in Mietwohnung<sup>1)</sup></b>	<b>1 000</b>	<b>4 800</b>	<b>197</b>	<b>817</b>	<b>1 011</b>	<b>1 030</b>	<b>683</b>	<b>324</b>	<b>558</b>	<b>180</b>
Einfamilienhaus . . . . .	%	6,3	/	(4,1)	7,6	(6,2)	(6,2)	(6,9)	(7,2)	/
Zweifamilienhaus . . . . .	%	11,8	/	9,5	12,4	11,4	(11,8)	(9,5)	(13,6)	(16,5)
Wohngebäude mit 3 und mehr Wohnungen . .	%	79,6	74,4	84,6	77,5	80,9	79,2	81,4	77,1	73,7
Sonstige Gebäude . . . . .	%	2,2	/	/	(2,5)	/	/	/	/	/
Gebäude mit Baujahr										
vor 1949 . . . . .	%	22,3	(21,3)	19,1	24,7	23,4	24,6	(22,0)	19,1	(18,8)
von 1949 – 1990 . . . . .	%	65,9	67,8	66,3	62,1	65,0	66,8	66,1	71,2	69,6
von 1991 – 2000 . . . . .	%	9,6	/	11,6	10,9	10,1	(7,9)	(8,7)	(7,6)	/
nach 2000 . . . . .	%	2,2	/	(3,0)	(2,4)	/	/	/	/	/
<b>Haushalte in Wohneigentum</b>	<b>1 000</b>	<b>3 631</b>	<b>/</b>	<b>158</b>	<b>717</b>	<b>949</b>	<b>749</b>	<b>435</b>	<b>484</b>	<b>137</b>
Einfamilienhaus . . . . .	%	60,9	/	48,4	64,7	64,6	57,4	54,8	62,1	64,2
Zweifamilienhaus . . . . .	%	15,2	–	(10,8)	14,5	14,0	18,7	(14,2)	15,0	(17,4)
Wohngebäude mit 3 und mehr Wohnungen . .	%	23,0	–	(38,8)	19,9	20,8	23,3	30,5	20,8	(18,0)
Sonstige Gebäude . . . . .	%	(0,9)	/	/	/	/	/	/	/	/
Gebäude mit Baujahr										
vor 1949 . . . . .	%	16,3	/	(15,3)	17,8	14,8	17,7	(15,8)	15,6	(13,9)
von 1949 – 1990 . . . . .	%	60,7	–	41,3	42,2	52,1	70,1	75,4	78,2	81,9
von 1991 – 2000 . . . . .	%	15,7	–	(15,7)	23,4	26,1	10,3	(5,6)	(4,9)	/
nach 2000 . . . . .	%	7,3	–	(27,7)	16,6	7,0	/	/	/	/

1) Mieterhaushalte und mietfreie Haushalte



### 9. Private Haushalte mit Haus- und Grundbesitz im Januar 2008 nach Wohnverhältnissen und Haushaltstyp

#### – Ergebnisse der Einkommens- und Verbrauchsstichprobe 2008 –

Merkmal		Haushalte								
		ins-gesamt	davon							
			Alleinlebende			Allein-erzie-hende <sup>1)</sup>	Paare <sup>2)</sup>			sonstige Haus-halte <sup>3)</sup>
			zu-sammen	Männer	Frauen		zu-sammen	ohne Kind(er) <sup>1)</sup>	mit Kind(ern) <sup>1)</sup>	
<b>Haushalte insgesamt . . . . .</b>	<b>1 000</b>	<b>8 431</b>	<b>3 123</b>	<b>1 280</b>	<b>1 844</b>	<b>263</b>	<b>3 824</b>	<b>2 500</b>	<b>1 324</b>	<b>1 221</b>
Einfamilienhaus . . . . .	%	29,8	12,2	11,1	13,1	(12,8)	39,5	35,3	47,3	48,2
Zweifamilienhaus . . . . .	%	13,3	10,8	10,1	11,2	(9,2)	15,0	15,1	14,9	15,1
Wohngebäude mit 3 und mehr Wohnungen . .	%	55,2	74,8	75,8	74,1	76,4	44,2	48,5	36,1	35,3
Sonstige Gebäude . . . . .	%	1,7	(2,2)	(3,1)	(1,7)	/	(1,3)	(1,1)	(1,7)	/
Gebäude mit Baujahr										
vor 1949 . . . . .	%	19,7	21,4	23,1	20,1	(21,3)	18,2	18,6	17,4	19,8
von 1949 – 1990 . . . . .	%	63,7	67,1	65,8	68,1	66,4	61,8	68,4	49,4	60,2
von 1991 – 2000 . . . . .	%	12,2	9,4	9,5	9,2	(9,8)	13,2	9,1	21,1	17,0
nach 2000 . . . . .	%	4,4	(2,2)	(1,5)	(2,6)	/	6,8	3,9	12,1	(3,0)
<b>Haushalte in Mietwohnung<sup>4)</sup></b>	<b>1 000</b>	<b>4 800</b>	<b>2 410</b>	<b>1 037</b>	<b>1 373</b>	<b>225</b>	<b>1 707</b>	<b>1 166</b>	<b>541</b>	<b>458</b>
Einfamilienhaus . . . . .	%	6,3	(4,4)	(4,0)	(4,8)	/	8,3	6,5	12,0	(9,3)
Zweifamilienhaus . . . . .	%	11,8	10,2	(9,9)	10,4	/	14,4	13,6	16,2	(12,9)
Wohngebäude mit 3 und mehr Wohnungen . .	%	79,6	83,0	82,5	83,3	84,6	75,3	78,4	68,7	75,5
Sonstige Gebäude . . . . .	%	2,2	(2,4)	(3,6)	/	/	(2,0)	(1,5)	/	/
Gebäude mit Baujahr										
vor 1949 . . . . .	%	22,3	22,7	24,2	21,5	(21,6)	21,4	21,5	21,0	23,7
von 1949 – 1990 . . . . .	%	65,9	66,8	65,8	67,6	67,1	64,9	66,8	60,8	64,6
von 1991 – 2000 . . . . .	%	9,6	9,1	(9,3)	8,9	/	10,3	8,7	13,7	(10,1)
nach 2000 . . . . .	%	2,2	(1,4)	/	(1,9)	/	3,5	(3,0)	(4,5)	/
<b>Haushalte in Wohneigentum</b>	<b>1 000</b>	<b>3 631</b>	<b>713</b>	<b>243</b>	<b>470</b>	<b>(38)</b>	<b>2 118</b>	<b>1 334</b>	<b>784</b>	<b>763</b>
Einfamilienhaus . . . . .	%	60,9	38,6	41,2	37,3	(55,8)	64,7	60,5	71,7	71,6
Zweifamilienhaus . . . . .	%	15,2	12,8	(11,0)	(13,7)	/	15,6	16,5	14,0	16,4
Wohngebäude mit 3 und mehr Wohnungen . .	%	23,0	47,0	47,0	47,0	/	19,1	22,3	13,6	11,1
Sonstige Gebäude . . . . .	%	(0,9)	/	/	/	/	/	/	/	/
Gebäude mit Baujahr										
vor 1949 . . . . .	%	16,3	16,9	(18,7)	(16,0)	/	15,6	16,0	14,9	17,5
von 1949 – 1990 . . . . .	%	60,7	68,1	65,8	69,3	(61,9)	59,3	69,8	41,5	57,5
von 1991 – 2000 . . . . .	%	15,7	(10,1)	(10,4)	(10,0)	/	15,6	9,4	26,2	21,1
nach 2000 . . . . .	%	7,3	(4,9)	/	(4,7)	/	9,4	4,8	17,4	(3,9)

1) ledige(s) Kind(er) unter 18 Jahren der Haupteinkommensbezieherinnen und -bezieher oder der Ehe- bzw. Lebenspartnerinnen und -partner – 2) Ehepaare und nicht eheliche Lebensgemeinschaften einschl. gleichgeschlechtlicher Lebenspartnerschaften – 3) u. a. Haushalte mit Kind(ern) über 18 Jahren, Mehrgenerationenhaushalte, Wohngemeinschaften etc. – 4) Mieterhaushalte und mietfreie Haushalte

### 10. Ausstattung privater Haushalte mit Informations- und Kommunikationstechnologien 2007 und 2008

Merkmal	2007		2008	
<b>Erfasste Haushalte (Anzahl)</b> . . . . .	<b>2 337</b>		<b>2 509</b>	
<b>Hochgerechnete Haushalte (1 000)</b> . . . . .	<b>8 455</b>		<b>8 449</b>	
	1 000	%	1 000	%
<b>Computerausstattung</b>				
Haushalte mit Computer (stationärer Computer, Laptop, Notebook, Palmtop, PDA) . . . . .	5 939	70,2	6 360	75,3
Haushalte ohne Computer . . . . .	2 516	29,8	2 089	24,7
<b>Internetzugang</b>				
Haushalte mit Internetzugang . . . . .	5.354	63,3	5 924	70,1
Haushalte ohne Internetzugang . . . . .	3.101	36,7	2 525	29,9
<b>Verwendete Geräte für den Internetzugang<sup>1)2)</sup></b>				
Computer (stationär) . . . . .	4 421	82,6	4 863	82,1
Computer (Palmtop, PDA) . . . . .	2 126	39,7	2 857	48,2
Handy mit Internetzugang . . . . .	808	15,1	925	15,6
Sonstige . . . . .	294	5,5	396	6,7
<b>Internetzugang via Breitbandanschluss</b>				
Ja . . . . .	4 136	77,3	4 455	75,2
Nein . . . . .	925	17,3	1 294	21,8

1) Prozentuierung bezogen auf die Zahl der Haushalte mit Internetzugang – 2) Mehrfachnennungen sind möglich.

### 11. Computer-, Internet- und Handynutzung von Personen\*) 2007 und 2008

Merkmal	2007		2008	
<b>Erfasste Haushalte (Anzahl)</b> . . . . .	<b>4 737</b>		<b>5 300</b>	
<b>Hochgerechnete Haushalte (1 000)</b> . . . . .	<b>16 276</b>		<b>16 264</b>	
	1 000	%	1 000	%
<b>Computernutzung</b>				
Mindestens einmalige Nutzung				
nein . . . . .	3 603	22,1	3 150	19,4
ja . . . . .	12 673	77,9	13 114	80,6
Zeitpunkt der letzten Computernutzung				
vor mehr als drei Monaten . . . . .	937	7,4	794	6,1
innerhalb der letzten drei Monate . . . . .	11 736	92,6	12 320	93,9
Nutzungshäufigkeit innerhalb der letzten 3 Monate				
jeden Tag oder fast jeden Tag . . . . .	8 708	74,2	9 593	77,9
mindestens einmal in der Woche . . . . .	2 101	17,9	1 907	15,5
mindestens einmal im Monat oder seltener . . . . .	927	7,9	796	6,5
Ort der Nutzung innerhalb der letzten drei Monate <sup>1)</sup>				
zu Hause . . . . .	10 645	90,7	11 605	94,2
am Arbeitsplatz . . . . .	5 176	44,1	5 316	43,1
Ort der Ausbildung/Schule/Universität . . . . .	1 256	10,7	1 602	13,0
in der Wohnung einer anderen Person . . . . .	1 537	13,1	2 260	18,3
andere Orte (z. B. Hotel, Flughafen, Internetcafé) . . . . .	880	7,5	1 171	9,5
<b>Internetnutzung</b>				
Mindestens einmalige Nutzung				
nein . . . . .	4 659	28,6	4 018	24,7
ja . . . . .	11 617	71,4	12 247	75,3
Zeitpunkt der letzten Internetnutzung				
vor mehr als drei Monaten . . . . .	559	4,8	526	4,3
innerhalb der letzten drei Monate . . . . .	11 058	95,2	11 721	95,7
<b>Handynutzung</b>				
Handy genutzt				
nein . . . . .	2 934	18,0	2 810	17,3
ja . . . . .	13 343	82,0	13 454	82,7

\*) Personen im Alter von 10 und mehr Jahren – 1) Mehrfachnennungen sind möglich.

In den Volkswirtschaftlichen Gesamtrechnungen werden drei Berechnungsseiten unterschieden: Die Entstehungsrechnung ermittelt den Wert der volkswirtschaftlichen Leistung, die innerhalb eines als Inland bezeichneten Gebietes – z. B. innerhalb des Landes Nordrhein-Westfalen – entstanden ist, unabhängig davon, welche Institutionen und Personen an der Produktion beteiligt waren. Die Verteilungsrechnung zeigt die Verteilung der bei der Erstellung der volkswirtschaftlichen Leistung entstandenen Einkommen an die im Inland ansässigen Institutionen und Personen, unabhängig davon, in welchem Gebiet die Leistungserstellung erfolgte. Die Verwendungsrechnung stellt dar, wie die im Inland ansässigen Institutionen und Personen die ihnen zuzurechnenden Produktionsergebnisse bzw. Einkommen verwendet haben.

Im Jahr 2005 wurde eine Revision der Volkswirtschaftlichen Gesamtrechnungen in Deutschland mit dem Ziel durchgeführt, neue Konzepte und Datenquellen einzuführen und methodische Verbesserungen zu realisieren. Eine grundlegende Neuerung im Rahmen der Revision 2005 ist die Einführung einer jährlich wechselnden Preisbasis (Vorjahrespreisbasis) für die Deflationierung an Stelle der bisherigen Festpreisbasis (zuletzt in Preisen von 1995). Die als preisbereinigt bezeichneten Angaben werden in Preisen des jeweiligen Vorjahres ausgedrückt. Damit ein Vergleich über mehrere Jahre hinweg gewährleistet ist, werden die Angaben in Vorjahrespreisen miteinander verkettet. Die neue Preisbasis hat den Vorteil, dass immer die aktuellen Preis- und Güterrelationen berücksichtigt werden. Eine weitere konzeptionelle Neuheit betrifft die „unterstellten Bankgebühren“, die nun als „Finanzserviceleistungen, indirekte Messung (FISIM)“ bezeichnet und nach den verwendenden Sektoren und Wirtschaftsbereichen direkt aufgeteilt werden.

### Entstehungsrechnung

Produktionswert zu Herstellungspreisen (einschl. FISIM)  
 ./ Vorleistungen zu Anschaffungspreisen (einschl. FISIM)  
 = Bruttowertschöpfung zu Herstellungspreisen  
 + Gütersteuern abzüglich Gütersubventionen  
 = Bruttoinlandsprodukt zu Marktpreisen

### Verteilungsrechnung

Bruttoinlandsprodukt zu Marktpreisen  
 + ./ Saldo der Primäreinkommen aus der übrigen Welt  
 = Bruttonationaleinkommen zu Marktpreisen  
 ./ Abschreibungen  
 ./ Produktions- und Importabgaben abzüglich Subventionen  
 = Nettonationaleinkommen zu Faktorkosten  
 (= Volkseinkommen = Arbeitnehmerentgelt + Betriebsüberschuss, Selbstständigen- und Vermögenseinkommen)  
 ./ Betriebsüberschuss des Staates  
 = Primäreinkommen der privaten Haushalte  
 + Empfangene laufende Übertragungen  
 ./ Geleistete laufende Übertragungen  
 = Verfügbares Einkommen der privaten Haushalte  
 ./ Private Konsumausgaben  
 = Sparen der privaten Haushalte

### Verwendungsrechnung

Bruttoinlandsprodukt zu Marktpreisen  
 Private Konsumausgaben  
 Konsumausgaben des Staates  
 Bruttoanlageinvestitionen  
 Restposten (Vorratsveränderungen, Nettozugang an Wertsachen, Außenbeitrag, statistische Differenz)

### Bruttoinlandsprodukt

Das Bruttoinlandsprodukt misst die Summe der Produktion von Waren und Dienstleistungen im Inland nach Abzug der Vorleistungen, unabhängig davon, in welchem Umfang inländische oder ausländische Wirtschaftseinheiten dazu beigetragen haben.

Von seiner Entstehung her gesehen ergibt sich das Bruttoinlandsprodukt aus der Summe der Bruttowertschöpfung der einzelnen Wirtschaftsbereiche zuzüglich der Gütersteuern und abzüglich der Gütersubventionen. Das Bruttoinlandsprodukt wird daher immer zu Marktpreisen nachgewiesen.

### Bruttowertschöpfung

Die Bruttowertschöpfung (zu Herstellungspreisen) der Wirtschaftsbereiche ergibt sich in der Regel aus der Differenz der Produktionswerte (zu Herstellungspreisen) und den Vorleistungen (zu Käuferpreisen). Aufgrund dieser unterschiedlichen Bewertungen enthält die Bruttowertschöpfung nicht die Gütersteuern abzüglich der Gütersubventionen.

### Gütersteuern

Zu den Gütersteuern zählen alle Steuern und ähnliche Abgaben, die pro Einheit einer gehandelten Ware oder Dienstleistung zu entrichten sind. Sie umfassen die nichtabziehbare Umsatzsteuer, Importabgaben (u. a. Zölle, Verbrauchsteuern und Abschöpfungsbeträge auf eingeführte Güter) und sonstige Gütersteuern (Verbrauchsabgaben, Vergnügungssteuern, Versicherungssteuern usw.).

### Gütersubventionen

Gütersubventionen sind Subventionen, die pro Einheit einer produzierten oder eingeführten Ware oder Dienstleistung geleistet werden. Unter Subventionen versteht man in den Volkswirtschaftlichen Gesamtrechnungen laufende Zahlungen ohne Gegenleistung, die der Staat oder Institutionen der Europäischen Union an gebietsansässige Produzenten leisten, um den Umfang der Produktion dieser Einheiten, ihre Verbrauchspreise oder die Entlohnung der Produktionsfaktoren zu beeinflussen.

### Arbeitnehmerentgelt

Das Arbeitnehmerentgelt umfasst sämtliche Geld- und Sachleistungen, die von einem Arbeitgeber an einen Arbeitnehmer erbracht werden, und zwar als Entgelt für die von diesem im Darstellungszeitraum geleistete Arbeit.

Das Arbeitnehmerentgelt untergliedert sich in Bruttolöhne und -gehälter in Form von Geld- und Sachleistungen und Sozialbeiträge der Arbeitgeber. Bei den Sozialbeiträgen der Arbeitgeber wird nach tatsächlichen und unterstellten Sozialbeiträgen unterschieden.

### **Erwerbstätige**

sind Personen, die als Arbeitnehmer in einem Arbeits- oder Dienstverhältnis stehen, als Selbstständige ein Gewerbe bzw. eine Landwirtschaft betreiben, einen freien Beruf ausüben oder als mithelfende Familienangehörige tätig sind, unabhängig von der Bedeutung des Ertrags dieser Tätigkeit für ihren Lebensunterhalt und ohne Rücksicht auf die von ihnen tatsächlich geleistete oder vertragsmäßig zu leistende Arbeitszeit. Einbezogen sind also auch Personen, die einer oder mehreren "geringfügigen Beschäftigungen" nachgehen. Erwerbstätige Personen, die gleichzeitig mehrere Tätigkeiten ausüben, werden nur einmal gezählt. Die Zuordnung der Personen erfolgt nach der Arbeitsstätte (Arbeitsort) ihrer zeitlich überwiegenden Tätigkeit, die wirtschaftssystematische Zuordnung nach dem Schwerpunkt der örtlichen Einheiten (Betriebe).

### **Arbeitnehmer**

sind Personen, die als Arbeiter/-in, Angestellte(r), Beamtin/Beamter, Richter/-in, Berufs- oder Zeitsoldat/-in, Wehr- oder Zivildienstleistender, Auszubildende(r), Praktikant/-in oder Volontär/-in in einem Arbeits- und Dienstverhältnis stehen und hauptsächlich diese Tätigkeit ausüben. Eingeschlossen sind auch geringfügig Beschäftigte und Heimarbeiter/-innen.

### **Bevölkerung**

Dem Bevölkerungsbegriff liegt in den Volkswirtschaftlichen Gesamtrechnungen die mittlere Jahresbevölkerung zugrunde (arithmetisches Mittel aus 12 Monatsdurchschnitten).

### **Primäreinkommen**

Das Primäreinkommen der privaten Haushalte (einschließlich privater Organisationen ohne Erwerbszweck) besteht aus den Einkommen aus Erwerbstätigkeit und Vermögen, die den inländischen privaten Haushalten zugeflossen sind. Zu diesen Einkommen gehören im einzelnen das Arbeitnehmerentgelt, der Betriebsüberschuss und das Selbstständigeneinkommen sowie der Saldo aus empfangenen und geleisteten Vermögenseinkommen.

### **Verfügbares Einkommen**

Das verfügbare Einkommen der privaten Haushalte ergibt sich dadurch, dass dem Primäreinkommen die emp-

fangenen Transferleistungen hinzugefügt und die geleisteten Transferleistungen von diesem Einkommen abgezogen werden. Als empfangene Transferleistungen gelten: empfangene monetäre Sozialleistungen, darunter Alters- und Hinterbliebenenversorgung sowie Leistungen für Arbeitslosigkeit und Sozialhilfe, außerdem sonstige laufende Transfers. Als geleistete Transferleistungen gelten: die geleisteten Sozialbeiträge, Einkommen- und Vermögensteuern sowie die geleisteten sonstigen laufenden Transfers. Das verfügbare Einkommen der privaten Haushalte entspricht damit dem Einkommen, das den privaten Haushalten letztendlich zufließt und das sie für Konsum- und Sparzwecke verwenden können.

### **Sparen**

Der nicht konsumierte Teil des verfügbaren Einkommens zuzüglich der Zunahme betrieblicher Versorgungsansprüche stellt das Sparen dar.

### **Private Konsumausgaben**

Private Konsumausgaben sind die Summe von Konsumausgaben der privaten Haushalte und privaten Organisationen ohne Erwerbszweck. Neben den tatsächlichen Käufen, zu denen unter anderem Entgelte für häusliche Dienste gehören, sind auch bestimmte unterstellte Käufe enthalten, wie zum Beispiel der Eigenverbrauch der Unternehmer, der Wert der Nutzung von Eigentümerwohnungen sowie so genannte Naturalentgelte für Arbeitnehmer (z. B. Deputate). Die Konsumausgaben der privaten Organisationen ohne Erwerbszweck bestehen aus dem Eigenverbrauch.

### **Konsumausgaben des Staates**

Die Konsumausgaben des Staates entsprechen dem Wert der Güter, die vom Staat selbst produziert werden, jedoch ohne selbsterstellte Anlagen und Verkäufe, sowie den Ausgaben für Güter, die als soziale Sachtransfers den privaten Haushalten für ihren Konsum zur Verfügung gestellt werden.

### **(Brutto-)Anlageinvestitionen**

Die Anlageinvestitionen umfassen den Wert der Anlagen (Ausrüstungen, Bauten und sonstige Anlagen), die von inländischen Wirtschaftseinheiten erworben werden, um sie länger als ein Jahr im Produktionsprozess einzusetzen. Dazu rechnen die Käufe neuer Anlagen (einschl. selbsterstellter Anlagen) aus der inländischen Produktion und aus Importen sowie Käufe abzüglich Verkäufe von gebrauchten Anlagen und Land. Die Anlageinvestitionen werden in den Volkswirtschaftlichen Gesamtrechnungen brutto, das heißt vor Abzug der Abschreibungen, nachgewiesen.

**1. Bruttoinlandsprodukt (BIP) 1999 – 2009**

Jahr <sup>1)</sup>	BIP in jeweiligen Preisen				BIP (preisbereinigt, verkettet)	
	Mill. EUR	Veränderung gegenüber dem Vorjahr %	2000 = 100	Anteil an Deutschland %	Veränderung gegenüber dem Vorjahr %	2000 = 100
1999 . . . . .	446 047	+1,1	98	22,2	+0,8	98
2000 . . . . .	454 250	+1,8	100	22,0	+2,4	100
2001 . . . . .	461 887	+1,7	102	21,9	+0,7	101
2002 . . . . .	468 618	+1,5	103	21,9	+0,1	101
2003 . . . . .	471 275	+0,6	104	21,8	-0,8	100
2004 . . . . .	483 009	+2,5	106	21,8	+1,4	101
2005 . . . . .	488 220	+1,1	107	21,8	+0	101
2006 . . . . .	502 487	+2,9	111	21,6	+2,1	104
2007 . . . . .	530 324	+5,5	117	21,8	+3,1	107
2008 . . . . .	547 537	+3,2	121	21,9	+1,6	108
2009 . . . . .	521 746	-4,7	115	21,7	-5,8	102

1) ab 2006 vorläufige Ergebnisse

**2. Bruttoinlandsprodukt (BIP) je Erwerbstätigen und je Einwohner 1999 – 2009**

Jahr <sup>1)</sup>	BIP in jeweiligen Preisen				BIP (preisbereinigt, verkettet)		
	EUR	Veränderung gegenüber dem Vorjahr %	2000 = 100	Deutschland = 100	Veränderung gegenüber dem Vorjahr %	2000 = 100	Deutschland = 100

**je Erwerbstätigen**

1999 . . . . .	54 109	-0,8	101	103	-1,1	100	103
2000 . . . . .	53 620	-0,9	100	102	-0,4	100	102
2001 . . . . .	54 270	+1,2	101	101	+0,3	100	101
2002 . . . . .	55 337	+2,0	103	101	+0,6	101	101
2003 . . . . .	56 222	+1,6	105	101	+0,2	101	101
2004 . . . . .	57 278	+1,9	107	101	+0,8	102	101
2005 . . . . .	57 983	+1,2	108	100	+0,2	102	100
2006 . . . . .	59 501	+2,6	111	100	+1,8	104	99
2007 . . . . .	61 866	+4,0	115	101	+1,6	106	100
2008 . . . . .	63 011	+1,9	118	102	+0,2	106	100
2009 . . . . .	60 157	-4,5	112	101	-5,7	100	100

**je Einwohner**

1999 . . . . .	24 802	+1,0	98	101	+0,8	98	101
2000 . . . . .	25 236	+1,7	100	101	+2,3	100	101
2001 . . . . .	25 622	+1,5	102	100	+0,6	101	100
2002 . . . . .	25 944	+1,3	103	100	-0,1	101	100
2003 . . . . .	26 073	+0,5	103	99	-0,9	100	100
2004 . . . . .	26 726	+2,5	106	100	+1,4	101	100
2005 . . . . .	27 029	+1,1	107	99	+0,1	101	99
2006 . . . . .	27 852	+3,0	110	99	+2,2	103	98
2007 . . . . .	29 443	+5,7	117	100	+3,3	107	99
2008 . . . . .	30 473	+3,5	121	100	+1,8	109	99
2009 . . . . .	29 159	-4,3	116	99	-5,4	103	98

1) ab 2006 vorläufige Ergebnisse

**3. Bruttowertschöpfung zu Herstellungspreisen und Bruttoinlandsprodukt 1999 – 2009**

Jahr <sup>1)</sup>	Bruttowertschöpfung zu Herstellungspreisen	Gütersteuern abzüglich Gütersubventionen	Bruttoinlandsprodukt	Bruttowertschöpfung zu Herstellungspreisen	Gütersteuern abzüglich Gütersubventionen	Bruttoinlandsprodukt
	in jeweiligen Preisen			preisbereinigt, verkettet		

**Mill. EUR**

1999 .....	401 325	44 722	446 047	.	.	.
2000 .....	408 814	45 436	454 250	.	.	.
2001 .....	416 276	45 610	461 887	.	.	.
2002 .....	422 703	45 915	468 618	.	.	.
2003 .....	424 581	46 694	471 275	.	.	.
2004 .....	436 576	46 433	483 009	.	.	.
2005 .....	440 685	47 535	488 220	.	.	.
2006 .....	453 228	49 259	502 487	.	.	.
2007 .....	475 368	54 957	530 324	.	.	.
2008 .....	491 252	56 285	547 537	.	.	.
2009 .....	466 154	55 593	521 746	.	.	.

**Veränderung gegenüber dem Vorjahr in %**

1999 .....	+0,6	+6,4	+1,1	+0,7	+1,9	+0,8
2000 .....	+1,9	+1,6	+1,8	+2,9	-1,7	+2,4
2001 .....	+1,8	+0,4	+1,7	+1,0	-1,4	+0,7
2002 .....	+1,5	+0,7	+1,5	+0,4	-2,3	+0,1
2003 .....	+0,4	+1,7	+0,6	-0,8	-1,5	-0,8
2004 .....	+2,8	-0,6	+2,5	+1,7	-2,2	+1,4
2005 .....	+0,9	+2,4	+1,1	+0,2	-1,4	+0
2006 .....	+2,8	+3,6	+2,9	+2,1	+2,3	+2,1
2007 .....	+4,9	+11,6	+5,5	+3,6	-0,7	+3,1
2008 .....	+3,3	+2,4	+3,2	+1,7	+0,6	+1,6
2009 .....	-5,1	-1,2	-4,7	-6,4	-0,5	-5,8

**2000 = 100**

1999 .....	98	98	98	97	102	98
2000 .....	100	100	100	100	100	100
2001 .....	102	100	102	101	99	101
2002 .....	103	101	103	101	96	101
2003 .....	104	103	104	101	95	100
2004 .....	107	102	106	102	93	101
2005 .....	108	105	107	103	91	101
2006 .....	111	108	111	105	94	104
2007 .....	116	121	117	108	93	107
2008 .....	120	124	121	110	93	108
2009 .....	114	122	115	103	93	102

**Anteil an Deutschland in %**

1999 .....	22,2	22,2	22,2	.	.	.
2000 .....	22,0	22,0	22,0	.	.	.
2001 .....	21,9	21,9	21,9	.	.	.
2002 .....	21,9	21,9	21,9	.	.	.
2003 .....	21,8	21,8	21,8	.	.	.
2004 .....	21,8	21,8	21,8	.	.	.
2005 .....	21,8	21,8	21,8	.	.	.
2006 .....	21,6	21,6	21,6	.	.	.
2007 .....	21,8	21,8	21,8	.	.	.
2008 .....	21,9	21,9	21,9	.	.	.
2009 .....	21,7	21,7	21,7	.	.	.

1) ab 2006 vorläufige Ergebnisse

#### 4. Bruttoinlandsprodukt und Bruttowertschöpfung zu Herstellungspreisen je Erwerbstätigen (preisbereinigt, verkettet) 1999 – 2009 nach Wirtschaftsbereichen

Jahr <sup>1)</sup>	Bruttoinlandsprodukt	Bruttowertschöpfung des Wirtschaftsbereiches					
		Land- und Forstwirtschaft, Fischerei	Produzierendes Gewerbe ohne Baugewerbe	Baugewerbe	Handel, Gastgewerbe und Verkehr	Finanzierung, Vermietung und Unternehmensdienstleister	öffentliche und private Dienstleister
je Erwerbstätigen							

#### Veränderung gegenüber dem Vorjahr in %

1999 . . . . .	-1,1	+18,7	-0,5	+4,0	-0,1	-7,9	-0,2
2000 . . . . .	-0,4	-3,6	+4,1	-2,8	+1,8	-6,2	-0,5
2001 . . . . .	+0,3	+10,2	+1,5	+0,1	+0,9	-1,9	+0,3
2002 . . . . .	+0,6	-8,0	+3,9	-1,6	-1,1	-0,4	+0,9
2003 . . . . .	+0,2	-3,1	+1,6	-0,1	+1,4	-2,0	-0,1
2004 . . . . .	+0,8	+21,7	+9,5	+0	+0,9	-4,1	-1,6
2005 . . . . .	+0,2	-7,3	+1,9	-3,3	+3,4	-1,9	-0,3
2006 . . . . .	+1,8	-0,5	+5,1	-3,4	+1,4	+0,1	+0,2
2007 . . . . .	+1,6	-4,6	+0	+1,8	+3,2	+2,8	+1,7
2008 . . . . .	+0,2	+2,8	+1,1	+3,8	-0,3	-1,4	+0,5
2009 . . . . .	-5,7	-1,9	-16,0	-4,8	-5,6	-0,3	-1,3

#### 2000 = 100

1999 . . . . .	100	104	96	103	98	107	100
2000 . . . . .	100	100	100	100	100	100	100
2001 . . . . .	100	110	101	100	101	98	100
2002 . . . . .	101	101	105	99	100	98	101
2003 . . . . .	101	98	107	98	101	96	101
2004 . . . . .	102	120	117	98	102	92	100
2005 . . . . .	102	111	120	95	105	90	99
2006 . . . . .	104	110	126	92	107	90	99
2007 . . . . .	106	105	126	94	110	93	101
2008 . . . . .	106	108	127	97	110	92	102
2009 . . . . .	100	106	107	93	104	91	100

#### Deutschland = 100

1999 . . . . .	103	106	99	111	102	105	103
2000 . . . . .	102	101	98	108	101	101	102
2001 . . . . .	101	106	98	107	100	99	103
2002 . . . . .	101	103	101	103	99	98	103
2003 . . . . .	101	103	100	103	99	97	104
2004 . . . . .	101	96	103	104	98	97	103
2005 . . . . .	100	99	102	102	100	94	103
2006 . . . . .	99	100	100	99	99	94	102
2007 . . . . .	100	98	100	102	101	95	103
2008 . . . . .	100	99	102	101	100	95	103
2009 . . . . .	100	97	101	98	100	95	103

1) ab 2006 vorläufige Ergebnisse

## 5. Bruttowertschöpfung zu Herstellungspreisen in

Lfd. Nr.	Jahr <sup>1)</sup>	Bruttowertschöpfung			
		insgesamt	Land- und Forstwirtschaft, Fischerei	Produzierendes Gewerbe ohne Baugewerbe	
				zusammen	darunter Verarbeitendes Gewerbe
					<b>Mill.</b>
1	1999 .....	401 325	3 016	103 296	92 996
2	2000 .....	408 814	3 082	104 223	96 088
3	2001 .....	416 276	3 564	104 342	95 951
4	2002 .....	422 703	3 024	105 984	96 630
5	2003 .....	424 581	2 698	104 340	95 090
6	2004 .....	436 576	3 036	112 522	98 731
7	2005 .....	440 685	2 622	113 657	100 397
8	2006 .....	453 228	2 723	120 294	105 988
9	2007 .....	475 368	2 990	125 405	110 886
10	2008 .....	491 252	2 926	129 218	113 464
11	2009 .....	466 154	2 651	104 537	88 902
					<b>Veränderung gegenüber</b>
12	1999 .....	+0,6	+6,1	-3,5	-3,2
13	2000 .....	+1,9	+2,2	+0,9	+3,3
14	2001 .....	+1,8	+15,6	+0,1	-0,1
15	2002 .....	+1,5	-15,1	+1,6	+0,7
16	2003 .....	+0,4	-10,8	-1,6	-1,6
17	2004 .....	+2,8	+12,5	+7,8	+3,8
18	2005 .....	+0,9	-13,6	+1,0	+1,7
19	2006 .....	+2,8	+3,8	+5,8	+5,6
20	2007 .....	+4,9	+9,8	+4,2	+4,6
21	2008 .....	+3,3	-2,1	+3,0	+2,3
22	2009 .....	-5,1	-9,4	-19,1	-21,6
					<b>2000 =</b>
23	1999 .....	98	98	99	97
24	2000 .....	100	100	100	100
25	2001 .....	102	116	100	100
26	2002 .....	103	98	102	101
27	2003 .....	104	88	100	99
28	2004 .....	107	99	108	103
29	2005 .....	108	85	109	104
30	2006 .....	111	88	115	110
31	2007 .....	116	97	120	115
32	2008 .....	120	95	124	118
33	2009 .....	114	86	100	93
					<b>Anteil an den Wirtschafts</b>
34	1999 .....	100	0,8	25,7	23,2
35	2000 .....	100	0,8	25,5	23,5
36	2001 .....	100	0,9	25,1	23,0
37	2002 .....	100	0,7	25,1	22,9
38	2003 .....	100	0,6	24,6	22,4
39	2004 .....	100	0,7	25,8	22,6
40	2005 .....	100	0,6	25,8	22,8
41	2006 .....	100	0,6	26,5	23,4
42	2007 .....	100	0,6	26,4	23,3
43	2008 .....	100	0,6	26,3	23,1
44	2009 .....	100	0,6	22,4	19,1

1) ab 2006 vorläufige Ergebnisse



**jeweiligen Preisen 1999 – 2009 nach Wirtschaftsbereichen**

zu Herstellungspreisen						Lfd. Nr.
davon der Wirtschaftsbereiche						
Baugewerbe	Handel, Gastgewerbe und Verkehr			Finanzierung, Vermietung und Unternehmens- dienstleister	öffentliche und private Dienstleister	
	zusammen	darunter				
		Handel; Reparatur von Kfz und Gebrauchsgütern	Verkehr und Nachrichten- übermittlung			
<b>EUR</b>						
17 951	73 860	47 500	20 640	113 120	90 083	1
17 585	77 531	49 688	21 809	113 642	92 751	2
17 141	79 231	50 644	22 319	116 784	95 215	3
16 349	78 226	48 681	23 153	121 019	98 101	4
15 724	77 666	48 541	22 890	124 343	99 810	5
15 649	78 388	48 906	23 018	126 235	100 746	6
14 889	80 217	51 145	22 284	126 909	102 390	7
14 704	82 192	51 622	23 786	130 488	102 828	8
16 254	86 653	55 290	23 919	138 245	105 820	9
17 660	90 203	57 762	24 763	142 799	108 446	10
17 741	84 629	53 696	23 280	143 450	113 147	11
<b>dem Vorjahr in %</b>						
+2,2	-1,1	-2,1	-0,9	+3,8	+2,5	12
-2,0	+5,0	+4,6	+5,7	+0,5	+3,0	13
-2,5	+2,2	+1,9	+2,3	+2,8	+2,7	14
-4,6	-1,3	-3,9	+3,7	+3,6	+3,0	15
-3,8	-0,7	-0,3	-1,1	+2,7	+1,7	16
-0,5	+0,9	+0,8	+0,6	+1,5	+0,9	17
-4,9	+2,3	+4,6	-3,2	+0,5	+1,6	18
-1,2	+2,5	+0,9	+6,7	+2,8	+0,4	19
+10,5	+5,4	+7,1	+0,6	+5,9	+2,9	20
+8,6	+4,1	+4,5	+3,5	+3,3	+2,5	21
+0,5	-6,2	-7,0	-6,0	+0,5	+4,3	22
<b>100</b>						
102	95	96	95	100	97	23
100	100	100	100	100	100	24
97	102	102	102	103	103	25
93	101	98	106	106	106	26
89	100	98	105	109	108	27
89	101	98	106	111	109	28
85	103	103	102	112	110	29
84	106	104	109	115	111	30
92	112	111	110	122	114	31
100	116	116	114	126	117	32
101	109	108	107	126	122	33
<b>bereichen insgesamt in %</b>						
4,5	18,4	11,8	5,1	28,2	22,4	34
4,3	19,0	12,2	5,3	27,8	22,7	35
4,1	19,0	12,2	5,4	28,1	22,9	36
3,9	18,5	11,5	5,5	28,6	23,2	37
3,7	18,3	11,4	5,4	29,3	23,5	38
3,6	18,0	11,2	5,3	28,9	23,1	39
3,4	18,2	11,6	5,1	28,8	23,2	40
3,2	18,1	11,4	5,2	28,8	22,7	41
3,4	18,2	11,6	5,0	29,1	22,3	42
3,6	18,4	11,8	5,0	29,1	22,1	43
3,8	18,2	11,5	5,0	30,8	24,3	44

### 6. Entstehung der Wertschöpfung in jeweiligen Preisen 1999 – 2007 nach Wirtschaftsbereichen

Jahr	Produktionswert	Vorleistungen	Bruttowertschöpfung (Sp. 1 – 2)	Abschreibungen	Nettowertschöpfung		ANE in % der Nettowertschöpfung
					insgesamt (Sp. 3 – 4)	darunter Arbeitnehmerentgelt (ANE)	
	1	2	3	4	5	6	7

#### Insgesamt (unbereinigt)

#### Mill. EUR

1999 .....	779 696	378 371	401 325	62 660	338 666	241 115	71,2
2000 .....	813 736	404 922	408 814	64 681	344 132	250 558	72,8
2001 .....	824 961	408 684	416 276	66 099	350 177	254 058	72,6
2002 .....	819 263	396 560	422 703	67 118	355 585	256 001	72,0
2003 .....	832 500	407 919	424 581	67 101	357 479	255 765	71,5
2004 .....	861 849	425 273	436 576	67 742	368 834	257 250	69,7
2005 .....	892 451	451 766	440 685	69 131	371 554	255 591	68,8
2006 .....	932 428	479 199	453 228	70 417	382 811	256 482	67,0
2007 .....	990 560	515 192	475 368	73 023	402 344	262 012	65,1

#### Veränderung gegenüber dem Vorjahr in %

1999 .....	+2,4	+4,4	+0,6	+1,3	+0,4	+2,7	x
2000 .....	+4,4	+7,0	+1,9	+3,2	+1,6	+3,9	x
2001 .....	+1,4	+0,9	+1,8	+2,2	+1,8	+1,4	x
2002 .....	-0,7	-3,0	+1,5	+1,5	+1,5	+0,8	x
2003 .....	+1,6	+2,9	+0,4	-0	+0,5	-0,1	x
2004 .....	+3,5	+4,3	+2,8	+1,0	+3,2	+0,6	x
2005 .....	+3,6	+6,2	+0,9	+2,0	+0,7	-0,6	x
2006 .....	+4,5	+6,1	+2,8	+1,9	+3,0	+0,3	x
2007 .....	+6,2	+7,5	+4,9	+3,7	+5,1	+2,2	x

#### 2000 = 100

1999 .....	96	93	98	97	98	96	x
2000 .....	100	100	100	100	100	100	x
2001 .....	101	101	102	102	102	101	x
2002 .....	101	98	103	104	103	102	x
2003 .....	102	101	104	104	104	102	x
2004 .....	106	105	107	105	107	103	x
2005 .....	110	112	108	107	108	102	x
2006 .....	115	118	111	109	111	102	x
2007 .....	122	127	116	113	117	105	x

#### Anteil an Deutschland in %

1999 .....	22,2	22,3	22,2	21,1	22,4	22,7	x
2000 .....	22,1	22,2	22,0	21,0	22,2	22,7	x
2001 .....	21,9	21,9	21,9	20,9	22,1	22,6	x
2002 .....	21,9	22,0	21,9	20,9	22,1	22,7	x
2003 .....	21,9	22,1	21,8	20,8	22,0	22,6	x
2004 .....	22,0	22,2	21,8	20,6	22,1	22,6	x
2005 .....	22,1	22,3	21,8	20,6	22,0	22,6	x
2006 .....	21,8	22,1	21,6	20,5	21,8	22,3	x
2007 .....	22,0	22,2	21,8	20,3	22,1	22,2	x

**Noch: 6. Entstehung der Wertschöpfung in jeweiligen Preisen 1999 – 2007  
nach Wirtschaftsbereichen**

Jahr	Produktionswert	Vorleistungen	Bruttowertschöpfung (Sp. 1 – 2)	Abschreibungen	Nettowertschöpfung		ANE in % der Nettowertschöpfung
					insgesamt (Sp. 3 – 4)	darunter Arbeitnehmerentgelt (ANE)	
	1	2	3	4	5	6	7

**Land- und Forstwirtschaft, Fischerei**

**Mill. EUR**

1999 .....	6 713	3 697	3 016	825	2 191	1 343	61,3
2000 .....	6 838	3 756	3 082	823	2 259	1 380	61,1
2001 .....	7 374	3 811	3 564	812	2 751	1 392	50,6
2002 .....	6 858	3 834	3 024	806	2 217	1 375	62,0
2003 .....	6 690	3 992	2 698	801	1 896	1 375	72,5
2004 .....	6 872	3 836	3 036	798	2 238	1 413	63,1
2005 .....	6 550	3 927	2 622	813	1 809	1 417	78,3
2006 .....	6 881	4 158	2 723	817	1 905	1 442	75,7
2007 .....	7 538	4 548	2 990	836	2 154	1 528	70,9

**Veränderung gegenüber dem Vorjahr in %**

1999 .....	+4,1	+2,4	+6,1	-1,1	+9,1	+6,0	x
2000 .....	+1,9	+1,6	+2,2	-0,3	+3,1	+2,8	x
2001 .....	+7,8	+1,5	+15,6	-1,3	+21,8	+0,9	x
2002 .....	-7,0	+0,6	-15,1	-0,7	-19,4	-1,2	x
2003 .....	-2,4	+4,1	-10,8	-0,6	-14,5	+0	x
2004 .....	+2,7	-3,9	+12,5	-0,5	+18,0	+2,8	x
2005 .....	-4,7	+2,4	-13,6	+1,9	-19,2	+0,3	x
2006 .....	+5,1	+5,9	+3,8	+0,5	+5,3	+1,8	x
2007 .....	+9,6	+9,4	+9,8	+2,3	+13,1	+5,9	x

**2000 = 100**

1999 .....	98	98	98	100	97	97	x
2000 .....	100	100	100	100	100	100	x
2001 .....	108	101	116	99	122	101	x
2002 .....	100	102	98	98	98	100	x
2003 .....	98	106	88	97	84	100	x
2004 .....	101	102	99	97	99	102	x
2005 .....	96	105	85	99	80	103	x
2006 .....	101	111	88	99	84	105	x
2007 .....	110	121	97	102	95	111	x

**Anteil an Deutschland in %**

1999 .....	14,3	15,0	13,6	11,2	14,8	14,5	x
2000 .....	13,9	14,6	13,1	11,1	14,1	14,9	x
2001 .....	14,4	15,1	13,7	11,0	14,8	15,4	x
2002 .....	14,3	14,9	13,6	10,9	15,0	16,1	x
2003 .....	14,8	15,3	14,1	10,9	16,2	16,3	x
2004 .....	14,2	14,5	13,9	10,9	15,4	16,8	x
2005 .....	15,0	15,0	15,0	11,0	17,9	17,4	x
2006 .....	15,1	15,0	15,2	10,9	18,3	17,7	x
2007 .....	14,7	14,9	14,5	10,9	16,6	18,0	x

**Noch: 6. Entstehung der Wertschöpfung in jeweiligen Preisen 1999 – 2007  
nach Wirtschaftsbereichen**

Jahr	Produktionswert	Vorleistungen	Bruttowertschöpfung (Sp. 1 – 2)	Abschreibungen	Nettowertschöpfung		ANE in % der Nettowertschöpfung
					insgesamt (Sp. 3 – 4)	darunter Arbeitnehmerentgelt (ANE)	
	1	2	3	4	5	6	7

**Produzierendes Gewerbe ohne Baugewerbe**

**Mill. EUR**

1999 .....	289 122	185 826	103 296	17 337	85 959	76 950	89,5
2000 .....	310 074	205 851	104 223	17 401	86 822	79 594	91,7
2001 .....	310 512	206 170	104 342	17 318	87 024	79 517	91,4
2002 .....	307 120	201 136	105 984	17 239	88 745	77 965	87,9
2003 .....	310 162	205 822	104 340	16 793	87 547	76 522	87,4
2004 .....	332 675	220 153	112 522	16 292	96 230	76 284	79,3
2005 .....	349 648	235 991	113 657	16 399	97 258	74 720	76,8
2006 .....	377 739	257 445	120 294	16 398	103 895	75 741	72,9
2007 .....	410 210	284 805	125 405	16 547	108 858	76 864	70,6

**Veränderung gegenüber dem Vorjahr in %**

1999 .....	-0,9	+0,7	-3,5	-0,6	-4,1	+0	x
2000 .....	+7,2	+10,8	+0,9	+0,4	+1,0	+3,4	x
2001 .....	+0,1	+0,2	+0,1	-0,5	+0,2	-0,1	x
2002 .....	-1,1	-2,4	+1,6	-0,5	+2,0	-2,0	x
2003 .....	+1,0	+2,3	-1,6	-2,6	-1,4	-1,9	x
2004 .....	+7,3	+7,0	+7,8	-3,0	+9,9	-0,3	x
2005 .....	+5,1	+7,2	+1,0	+0,7	+1,1	-2,1	x
2006 .....	+8,0	+9,1	+5,8	+0	+6,8	+1,4	x
2007 .....	+8,6	+10,6	+4,2	+0,9	+4,8	+1,5	x

**2000 = 100**

1999 .....	93	90	99	100	99	97	x
2000 .....	100	100	100	100	100	100	x
2001 .....	100	100	100	100	100	100	x
2002 .....	99	98	102	99	102	98	x
2003 .....	100	100	100	97	101	96	x
2004 .....	107	107	108	94	111	96	x
2005 .....	113	115	109	94	112	94	x
2006 .....	122	125	115	94	120	95	x
2007 .....	132	138	120	95	125	97	x

**Anteil an Deutschland in %**

1999 .....	23,2	23,3	23,0	23,3	23,0	24,1	x
2000 .....	22,9	23,1	22,4	23,0	22,3	23,8	x
2001 .....	22,3	22,5	22,0	22,6	21,9	23,3	x
2002 .....	22,6	22,7	22,3	22,3	22,3	23,0	x
2003 .....	22,4	22,8	21,9	22,0	21,8	22,7	x
2004 .....	22,8	22,9	22,4	21,6	22,6	22,6	x
2005 .....	22,8	23,1	22,3	21,4	22,5	22,4	x
2006 .....	22,6	22,8	22,0	21,2	22,2	22,1	x
2007 .....	22,7	22,9	22,1	21,0	22,2	22,0	x

**Noch: 6. Entstehung der Wertschöpfung in jeweiligen Preisen 1999 – 2007  
nach Wirtschaftsbereichen**

Jahr	Produktionswert	Vorleistungen	Bruttowertschöpfung (Sp. 1 – 2)	Abschreibungen	Nettowertschöpfung		ANE in % der Nettowertschöpfung
					insgesamt (Sp. 3 – 4)	darunter Arbeitnehmerentgelt (ANE)	
	1	2	3	4	5	6	7

**Baugewerbe****Mill. EUR**

1999 .....	40 973	23 022	17 951	878	17 072	12 156	71,2
2000 .....	40 551	22 966	17 585	863	16 722	12 239	73,2
2001 .....	39 740	22 599	17 141	831	16 310	11 761	72,1
2002 .....	36 509	20 160	16 349	796	15 553	11 314	72,7
2003 .....	35 620	19 896	15 724	747	14 976	10 812	72,2
2004 .....	35 141	19 492	15 649	703	14 946	10 677	71,4
2005 .....	34 008	19 119	14 889	705	14 184	10 052	70,9
2006 .....	34 629	19 925	14 704	675	14 030	9 869	70,3
2007 .....	37 802	21 548	16 254	676	15 579	10 162	65,2

**Veränderung gegenüber dem Vorjahr in %**

1999 .....	+4,9	+7,1	+2,2	-2,4	+2,4	-1,3	x
2000 .....	-1,0	-0,2	-2,0	-1,7	-2,1	+0,7	x
2001 .....	-2,0	-1,6	-2,5	-3,7	-2,5	-3,9	x
2002 .....	-8,1	-10,8	-4,6	-4,2	-4,6	-3,8	x
2003 .....	-2,4	-1,3	-3,8	-6,1	-3,7	-4,4	x
2004 .....	-1,3	-2,0	-0,5	-5,9	-0,2	-1,3	x
2005 .....	-3,2	-1,9	-4,9	+0,3	-5,1	-5,9	x
2006 .....	+1,8	+4,2	-1,2	-4,3	-1,1	-1,8	x
2007 .....	+9,2	+8,1	+10,5	+0,2	+11,0	+3,0	x

**2000 = 100**

1999 .....	101	100	102	102	102	99	x
2000 .....	100	100	100	100	100	100	x
2001 .....	98	98	97	96	98	96	x
2002 .....	90	88	93	92	93	92	x
2003 .....	88	87	89	87	90	88	x
2004 .....	87	85	89	81	89	87	x
2005 .....	84	83	85	82	85	82	x
2006 .....	85	87	84	78	84	81	x
2007 .....	93	94	92	78	93	83	x

**Anteil an Deutschland in %**

1999 .....	17,8	17,6	18,1	14,6	18,3	18,0	x
2000 .....	18,0	17,8	18,3	14,5	18,5	18,6	x
2001 .....	18,5	18,4	18,7	14,4	19,0	19,1	x
2002 .....	18,3	18,2	18,4	14,3	18,7	19,5	x
2003 .....	18,2	18,1	18,4	14,3	18,7	19,4	x
2004 .....	18,5	18,3	18,8	14,2	19,1	19,8	x
2005 .....	18,4	18,3	18,6	14,4	18,9	19,9	x
2006 .....	17,6	17,4	17,9	14,4	18,1	19,5	x
2007 .....	18,2	18,1	18,4	14,4	18,6	19,4	x

**Noch: 6. Entstehung der Wertschöpfung in jeweiligen Preisen 1999 – 2007  
nach Wirtschaftsbereichen**

Jahr	Produktionswert	Vorleistungen	Bruttowertschöpfung (Sp. 1 – 2)	Abschreibungen	Nettowertschöpfung		ANE in % der Nettowertschöpfung
					insgesamt (Sp. 3 – 4)	darunter Arbeitnehmerentgelt (ANE)	
	1	2	3	4	5	6	7

**Handel, Gastgewerbe und Verkehr**

**Mill. EUR**

1999 .....	137 481	63 622	73 860	9 606	64 254	51 726	80,5
2000 .....	143 409	65 878	77 531	9 917	67 614	53 352	78,9
2001 .....	146 712	67 481	79 231	10 035	69 196	54 644	79,0
2002 .....	142 006	63 780	78 226	9 995	68 231	55 590	81,5
2003 .....	142 670	65 004	77 666	9 755	67 911	55 375	81,5
2004 .....	146 033	67 646	78 388	9 705	68 683	55 395	80,7
2005 .....	151 594	71 377	80 217	9 900	70 317	54 811	77,9
2006 .....	155 963	73 772	82 192	9 974	72 217	54 549	75,5
2007 .....	163 556	76 903	86 653	10 192	76 461	55 609	72,7

**Veränderung gegenüber dem Vorjahr in %**

1999 .....	+3,6	+9,7	-1,1	-0,1	-1,3	+3,1	x
2000 .....	+4,3	+3,5	+5,0	+3,2	+5,2	+3,1	x
2001 .....	+2,3	+2,4	+2,2	+1,2	+2,3	+2,4	x
2002 .....	-3,2	-5,5	-1,3	-0,4	-1,4	+1,7	x
2003 .....	+0,5	+1,9	-0,7	-2,4	-0,5	-0,4	x
2004 .....	+2,4	+4,1	+0,9	-0,5	+1,1	+0	x
2005 .....	+3,8	+5,5	+2,3	+2,0	+2,4	-1,1	x
2006 .....	+2,9	+3,4	+2,5	+0,8	+2,7	-0,5	x
2007 .....	+4,9	+4,2	+5,4	+2,2	+5,9	+1,9	x

**2000 = 100**

1999 .....	96	97	95	97	95	97	x
2000 .....	100	100	100	100	100	100	x
2001 .....	102	102	102	101	102	102	x
2002 .....	99	97	101	101	101	104	x
2003 .....	99	99	100	98	100	104	x
2004 .....	102	103	101	98	102	104	x
2005 .....	106	108	103	100	104	103	x
2006 .....	109	112	106	101	107	102	x
2007 .....	114	117	112	103	113	104	x

**Anteil an Deutschland in %**

1999 .....	22,8	22,6	23,0	22,6	23,0	24,4	x
2000 .....	22,5	22,0	23,0	22,6	23,0	24,4	x
2001 .....	22,4	21,9	22,8	22,7	22,8	24,5	x
2002 .....	22,0	21,5	22,5	22,6	22,5	24,8	x
2003 .....	22,1	21,6	22,4	22,5	22,4	24,6	x
2004 .....	21,9	21,5	22,2	22,3	22,2	24,7	x
2005 .....	22,0	21,6	22,4	22,2	22,5	24,4	x
2006 .....	21,8	21,3	22,3	21,9	22,4	24,0	x
2007 .....	22,2	21,6	22,8	21,7	23,0	23,9	x

**Noch: 6. Entstehung der Wertschöpfung in jeweiligen Preisen 1999 – 2007  
nach Wirtschaftsbereichen**

Jahr	Produktionswert	Vorleistungen	Bruttowertschöpfung (Sp. 1 – 2)	Abschreibungen	Nettowertschöpfung		ANE in % der Nettowertschöpfung
					insgesamt (Sp. 3 – 4)	darunter Arbeitnehmerentgelt (ANE)	
	1	2	3	4	5	6	7

**Finanzierung, Vermietung und Unternehmensdienstleister**

**Mill. EUR**

1999 .....	176 286	63 166	113 120	22 755	90 364	32 380	35,8
2000 .....	180 333	66 691	113 642	24 083	89 560	36 023	40,2
2001 .....	184 646	67 862	116 784	25 293	91 492	37 763	41,3
2002 .....	187 175	66 156	121 019	26 396	94 623	38 791	41,0
2003 .....	194 656	70 312	124 343	27 154	97 189	39 737	40,9
2004 .....	196 554	70 318	126 235	28 250	97 986	40 663	41,5
2005 .....	203 632	76 722	126 909	29 068	97 841	42 027	43,0
2006 .....	207 560	77 072	130 488	29 942	100 546	42 444	42,2
2007 .....	216 989	78 745	138 245	31 490	106 755	45 064	42,2

**Veränderung gegenüber dem Vorjahr in %**

1999 .....	+5,4	+8,6	+3,8	+3,7	+3,8	+9,7	x
2000 .....	+2,3	+5,6	+0,5	+5,8	-0,9	+11,3	x
2001 .....	+2,4	+1,8	+2,8	+5,0	+2,2	+4,8	x
2002 .....	+1,4	-2,5	+3,6	+4,4	+3,4	+2,7	x
2003 .....	+4,0	+6,3	+2,7	+2,9	+2,7	+2,4	x
2004 .....	+1,0	+0	+1,5	+4,0	+0,8	+2,3	x
2005 .....	+3,6	+9,1	+0,5	+2,9	-0,1	+3,4	x
2006 .....	+1,9	+0,5	+2,8	+3,0	+2,8	+1,0	x
2007 .....	+4,5	+2,2	+5,9	+5,2	+6,2	+6,2	x

**2000 = 100**

1999 .....	98	95	100	94	101	90	x
2000 .....	100	100	100	100	100	100	x
2001 .....	102	102	103	105	102	105	x
2002 .....	104	99	106	110	106	108	x
2003 .....	108	105	109	113	109	110	x
2004 .....	109	105	111	117	109	113	x
2005 .....	113	115	112	121	109	117	x
2006 .....	115	116	115	124	112	118	x
2007 .....	120	118	122	131	119	125	x

**Anteil an Deutschland in %**

1999 .....	22,4	22,5	22,3	20,5	22,8	21,7	x
2000 .....	22,3	22,5	22,2	20,4	22,8	22,1	x
2001 .....	22,1	22,4	21,9	20,5	22,3	22,0	x
2002 .....	22,0	22,4	21,9	20,7	22,2	22,1	x
2003 .....	22,2	22,8	21,8	20,9	22,1	22,3	x
2004 .....	22,0	22,6	21,7	20,8	22,0	22,4	x
2005 .....	22,0	23,0	21,4	20,9	21,5	22,7	x
2006 .....	21,7	22,5	21,3	21,0	21,4	22,4	x
2007 .....	21,9	22,4	21,6	20,7	21,9	22,4	x

**Noch: 6. Entstehung der Wertschöpfung in jeweiligen Preisen 1999 – 2007  
nach Wirtschaftsbereichen**

Jahr	Produktionswert	Vorleistungen	Bruttowertschöpfung (Sp. 1 – 2)	Abschreibungen	Nettowertschöpfung		ANE in % der Nettowertschöpfung
					insgesamt (Sp. 3 – 4)	darunter Arbeitnehmerentgelt (ANE)	
	1	2	3	4	5	6	7

**öffentliche und private Dienstleister**

**Mill. EUR**

1999 .....	129 120	39 037	90 083	11 257	78 825	66 559	84,4
2000 .....	132 531	39 780	92 751	11 595	81 156	67 970	83,8
2001 .....	135 977	40 762	95 215	11 811	83 404	68 981	82,7
2002 .....	139 596	41 495	98 101	11 886	86 215	70 966	82,3
2003 .....	142 703	42 893	99 810	11 851	87 959	71 944	81,8
2004 .....	144 574	43 828	100 746	11 995	88 751	72 817	82,0
2005 .....	147 020	44 630	102 390	12 245	90 145	72 564	80,5
2006 .....	149 655	46 827	102 828	12 610	90 218	72 437	80,3
2007 .....	154 464	48 644	105 820	13 282	92 538	72 786	78,7

**Veränderung gegenüber dem Vorjahr in %**

1999 .....	+3,8	+7,0	+2,5	+1,4	+2,7	+3,0	x
2000 .....	+2,6	+1,9	+3,0	+3,0	+3,0	+2,1	x
2001 .....	+2,6	+2,5	+2,7	+1,9	+2,8	+1,5	x
2002 .....	+2,7	+1,8	+3,0	+0,6	+3,4	+2,9	x
2003 .....	+2,2	+3,4	+1,7	-0,3	+2,0	+1,4	x
2004 .....	+1,3	+2,2	+0,9	+1,2	+0,9	+1,2	x
2005 .....	+1,7	+1,8	+1,6	+2,1	+1,6	-0,3	x
2006 .....	+1,8	+4,9	+0,4	+3,0	+0,1	-0,2	x
2007 .....	+3,2	+3,9	+2,9	+5,3	+2,6	+0,5	x

**2000 = 100**

1999 .....	97	98	97	97	97	98	x
2000 .....	100	100	100	100	100	100	x
2001 .....	103	102	103	102	103	101	x
2002 .....	105	104	106	103	106	104	x
2003 .....	108	108	108	102	108	106	x
2004 .....	109	110	109	103	109	107	x
2005 .....	111	112	110	106	111	107	x
2006 .....	113	118	111	109	111	107	x
2007 .....	117	122	114	115	114	107	x

**Anteil an Deutschland in %**

1999 .....	21,8	21,6	21,9	20,3	22,1	21,9	x
2000 .....	21,8	21,7	21,9	20,1	22,2	21,9	x
2001 .....	22,0	21,9	22,0	19,9	22,4	21,8	x
2002 .....	21,9	21,9	22,0	19,8	22,3	21,8	x
2003 .....	22,1	22,0	22,1	19,6	22,5	21,9	x
2004 .....	22,0	22,0	22,0	19,4	22,4	21,9	x
2005 .....	22,0	21,9	22,0	19,4	22,4	22,0	x
2006 .....	21,9	22,0	21,9	19,2	22,3	21,9	x
2007 .....	22,1	22,2	22,0	19,1	22,5	21,7	x



**7. Im Inland entstandenes Arbeitnehmerentgelt 1999 – 2009 nach Wirtschaftsbereichen**

Jahr <sup>1)</sup>	Arbeitnehmerentgelt						
	insgesamt	davon im Wirtschaftsbereich					
		Land- und Forstwirtschaft, Fischerei	Produzierendes Gewerbe ohne Baugewerbe	Baugewerbe	Handel, Gastgewerbe und Verkehr	Finanzierung, Vermietung und Unternehmensdienstleister	öffentliche und private Dienstleister
<b>Mill. EUR</b>							
1999 .....	241 115	1 343	76 950	12 156	51 726	32 380	66 559
2000 .....	250 558	1 380	79 594	12 239	53 352	36 023	67 970
2001 .....	254 058	1 392	79 517	11 761	54 644	37 763	68 981
2002 .....	256 001	1 375	77 965	11 314	55 590	38 791	70 966
2003 .....	255 765	1 375	76 522	10 812	55 375	39 737	71 944
2004 .....	257 250	1 413	76 284	10 677	55 395	40 663	72 817
2005 .....	255 591	1 417	74 720	10 052	54 811	42 027	72 564
2006 .....	256 482	1 442	75 741	9 869	54 549	42 444	72 437
2007 .....	262 012	1 528	76 864	10 162	55 609	45 064	72 786
2008 .....	271 860	1 612	79 380	10 319	58 011	47 583	74 955
2009 .....	271 516	1 702	75 222	10 342	58 612	46 813	78 827
<b>Veränderung gegenüber dem Vorjahr in %</b>							
1999 .....	+2,7	+6,0	+0	-1,3	+3,1	+9,7	+3,0
2000 .....	+3,9	+2,8	+3,4	+0,7	+3,1	+11,3	+2,1
2001 .....	+1,4	+0,9	-0,1	-3,9	+2,4	+4,8	+1,5
2002 .....	+0,8	-1,2	-2,0	-3,8	+1,7	+2,7	+2,9
2003 .....	-0,1	+0	-1,9	-4,4	-0,4	+2,4	+1,4
2004 .....	+0,6	+2,8	-0,3	-1,3	+0	+2,3	+1,2
2005 .....	-0,6	+0,3	-2,1	-5,9	-1,1	+3,4	-0,3
2006 .....	+0,3	+1,8	+1,4	-1,8	-0,5	+1,0	-0,2
2007 .....	+2,2	+5,9	+1,5	+3,0	+1,9	+6,2	+0,5
2008 .....	+3,8	+5,5	+3,3	+1,5	+4,3	+5,6	+3,0
2009 .....	-0,1	+5,6	-5,2	+0,2	+1,0	-1,6	+5,2
<b>2000 = 100</b>							
1999 .....	96	97	97	99	97	90	98
2000 .....	100	100	100	100	100	100	100
2001 .....	101	101	100	96	102	105	101
2002 .....	102	100	98	92	104	108	104
2003 .....	102	100	96	88	104	110	106
2004 .....	103	102	96	87	104	113	107
2005 .....	102	103	94	82	103	117	107
2006 .....	102	105	95	81	102	118	107
2007 .....	105	111	97	83	104	125	107
2008 .....	109	117	100	84	109	132	110
2009 .....	108	123	95	84	110	130	116
<b>Anteil an den Wirtschaftsbereichen insgesamt in %</b>							
1999 .....	100	0,6	31,9	5,0	21,5	13,4	27,6
2000 .....	100	0,6	31,8	4,9	21,3	14,4	27,1
2001 .....	100	0,5	31,3	4,6	21,5	14,9	27,2
2002 .....	100	0,5	30,5	4,4	21,7	15,2	27,7
2003 .....	100	0,5	29,9	4,2	21,7	15,5	28,1
2004 .....	100	0,5	29,7	4,2	21,5	15,8	28,3
2005 .....	100	0,6	29,2	3,9	21,4	16,4	28,4
2006 .....	100	0,6	29,5	3,8	21,3	16,5	28,2
2007 .....	100	0,6	29,3	3,9	21,2	17,2	27,8
2008 .....	100	0,6	29,2	3,8	21,3	17,5	27,6
2009 .....	100	0,6	27,7	3,8	21,6	17,2	29,0

1) ab 2006 vorläufige Ergebnisse

**Bruttoinlandsprodukt**

**Entwicklung des Bruttoinlandsprodukts**  
Messziffer 2000 = 100

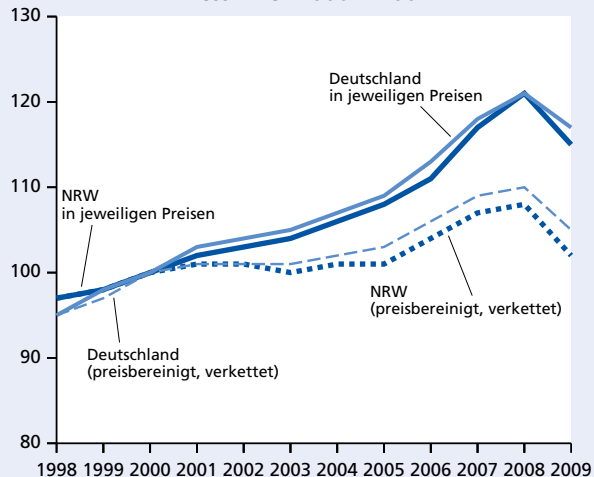

**Veränderung des Bruttoinlandsprodukts\*)**  
gegenüber dem Vorjahr in %

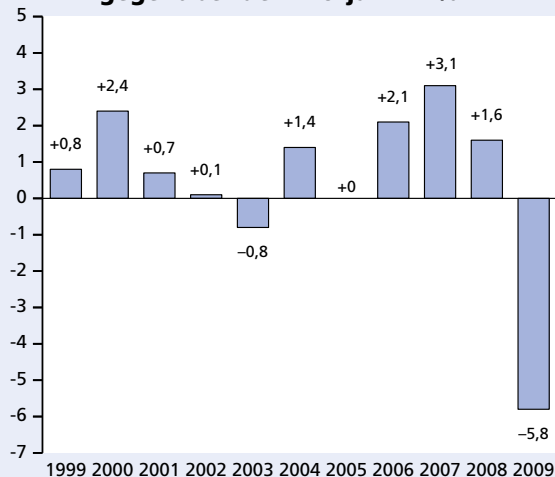

**Bruttowertschöpfung\*)**

**Entwicklung der Bruttowertschöpfung**  
Messziffer 2000 = 100

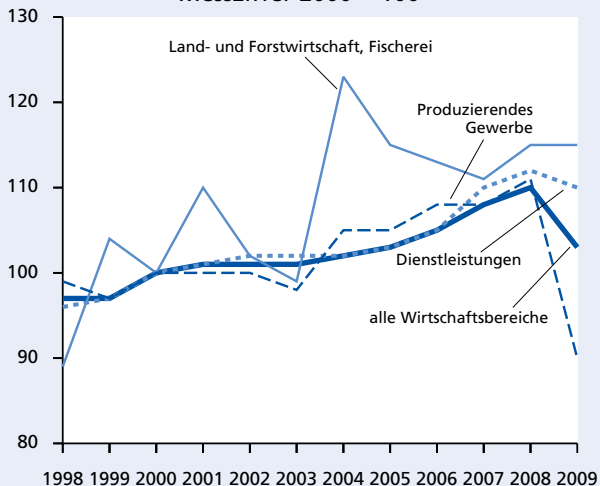

**Veränderung der Bruttowertschöpfung**  
gegenüber dem Vorjahr in %

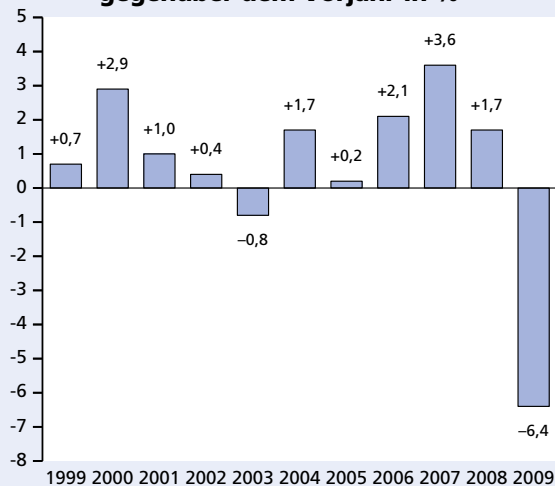

**Arbeitnehmerentgelt\*\*)**

**Entwicklung des Arbeitnehmerentgelts**  
Messziffer 2000 = 100

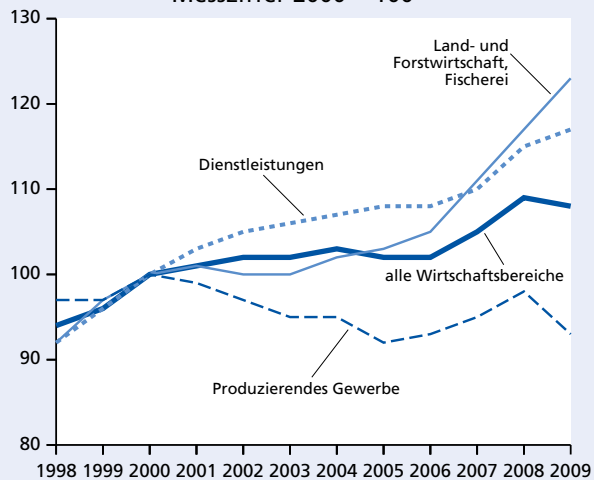

**Veränderung des Arbeitnehmerentgelts**  
gegenüber dem Vorjahr in %

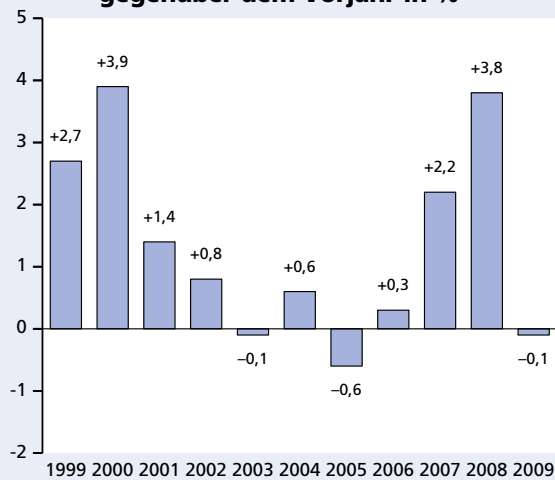

\*) preisbereinigt, verkettet - \*\*) in jeweiligen Preisen

**Bruttoanlageinvestitionen\*)**

**Entwicklung der Bruttoanlageinvestitionen**  
Messziffer 2000 = 100

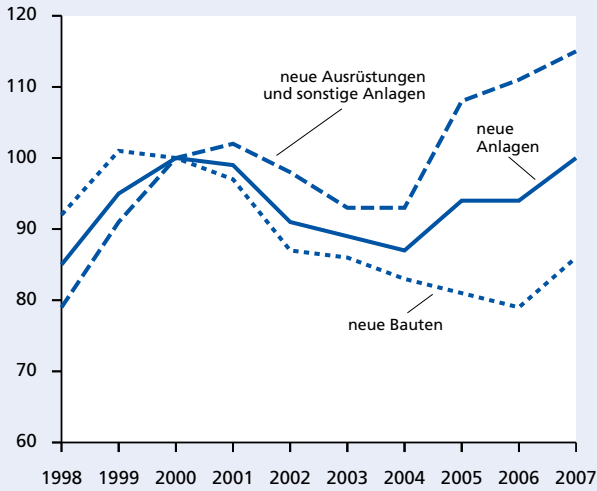

**Veränderung der neuen Anlagen gegenüber dem Vorjahr in %**

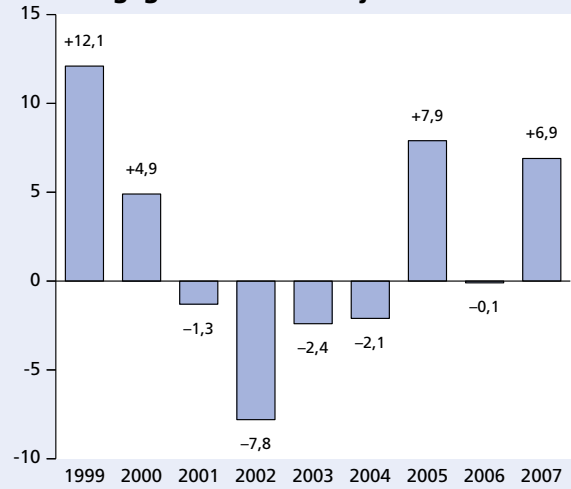

**Primäreinkommen\*\*)**

**Entwicklung des Primäreinkommens**  
Messziffer 2000 = 100

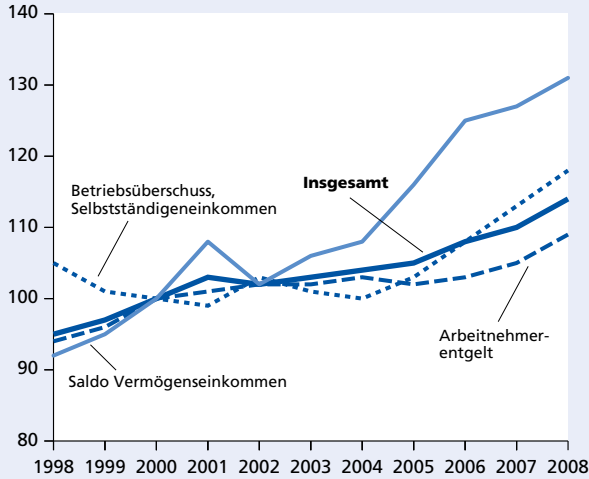

**Veränderung des Primäreinkommens gegenüber dem Vorjahr in %**

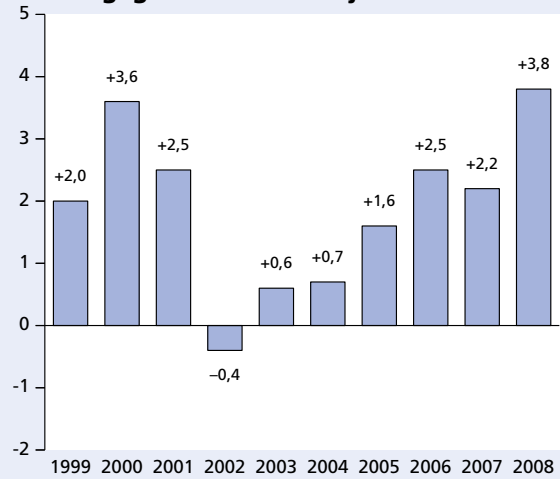

**Verfügbares Einkommen\*\*)**

**Entwicklung des verfügbaren Einkommens**  
Messziffer 2000 = 100

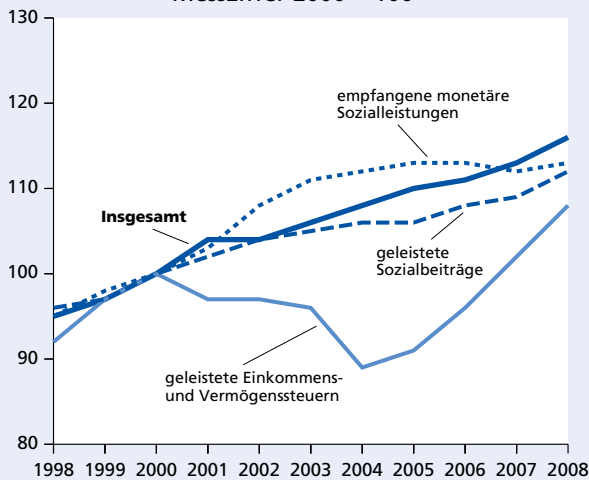

**Veränderung des verfügbaren Einkommens gegenüber dem Vorjahr in %**

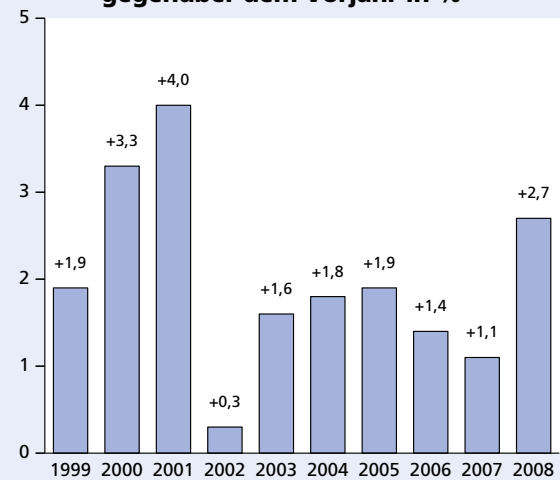

\*) preisbereinigt, verkettet - \*\*) in jeweiligen Preisen

## 8. Arbeitnehmerentgelt je Arbeitnehmer im Inland 1999 – 2009

Jahr <sup>1)</sup>	Arbeitnehmerentgelt der Wirtschaftsbereiche						
	insgesamt	davon im Wirtschaftsbereich					
		Land- und Forstwirtschaft, Fischerei	Produzierendes Gewerbe ohne Baugewerbe	Baugewerbe	Handel, Gastgewerbe und Verkehr	Finanzierung, Vermietung und Unternehmensdienstleister	öffentliche und private Dienstleister
je Arbeitnehmer							

## EUR

1999	32 121	19 848	40 301	30 132	27 310	31 239	30 318
2000	32 435	20 306	41 862	30 391	27 206	31 486	30 239
2001	32 774	20 334	42 403	30 596	27 581	31 823	30 579
2002	33 226	19 931	43 075	30 873	28 136	32 217	31 130
2003	33 648	19 822	43 860	31 307	28 516	32 868	31 405
2004	33 767	19 357	44 872	31 559	28 290	32 974	31 446
2005	33 717	19 473	45 089	30 962	28 131	33 697	31 140
2006	33 729	19 768	46 587	30 835	27 854	33 073	30 908
2007	33 934	20 123	47 026	31 450	27 960	33 898	30 719
2008	34 679	20 857	48 132	31 798	28 813	34 551	31 259
2009	34 679	21 335	47 038	31 641	29 034	34 587	32 156

## Veränderung gegenüber dem Vorjahr in %

1999	+0,5	+2,4	+1,6	+0,7	+0,1	-1,1	+1,2
2000	+1,0	+2,3	+3,9	+0,9	-0,4	+0,8	-0,3
2001	+1,0	+0,1	+1,3	+0,7	+1,4	+1,1	+1,1
2002	+1,4	-2,0	+1,6	+0,9	+2,0	+1,2	+1,8
2003	+1,3	-0,5	+1,8	+1,4	+1,4	+2,0	+0,9
2004	+0,4	-2,3	+2,3	+0,8	-0,8	+0,3	+0,1
2005	-0,1	+0,6	+0,5	-1,9	-0,6	+2,2	-1,0
2006	+0	+1,5	+3,3	-0,4	-1,0	-1,9	-0,7
2007	+0,6	+1,8	+0,9	+2,0	+0,4	+2,5	-0,6
2008	+2,2	+3,6	+2,4	+1,1	+3,1	+1,9	+1,8
2009	+0	+2,3	-2,3	-0,5	+0,8	+0,1	+2,9

## 2000 = 100

1999	99	98	96	99	100	99	100
2000	100	100	100	100	100	100	100
2001	101	100	101	101	101	101	101
2002	102	98	103	102	103	102	103
2003	104	98	105	103	105	104	104
2004	104	95	107	104	104	105	104
2005	104	96	108	102	103	107	103
2006	104	97	111	102	102	105	102
2007	105	99	112	104	103	108	102
2008	107	103	115	105	106	110	103
2009	107	105	112	104	107	110	106

## Deutschland = 100

1999	105	104	103	110	108	99	104
2000	104	103	103	110	107	98	102
2001	103	104	102	109	107	97	102
2002	103	106	103	108	108	97	102
2003	103	105	102	107	108	97	102
2004	103	105	102	108	108	98	101
2005	103	105	102	107	107	99	102
2006	102	105	102	105	105	98	101
2007	101	106	102	105	104	98	101
2008	102	106	103	105	105	98	100
2009	102	106	103	104	105	98	100

1) ab 2006 vorläufige Ergebnisse

**9. Bruttoinlandsprodukt (BIP) zu Marktpreisen 2008 nach Verwaltungsbezirken**

Verwaltungsbezirk	Bruttoinlandsprodukt zu Marktpreisen				
	insgesamt	Veränderung gegenüber dem Vorjahr	Anteil am BIP Nordrhein- Westfalen	je Erwerbstätigen	
				Mill. EUR	%
<b>Kreisfreie Städte</b>					
Düsseldorf . . . . .	42 802	+6,0	7,8	88 017	140
Duisburg . . . . .	15 411	+6,0	2,8	68 500	109
Essen . . . . .	22 321	+2,3	4,1	71 269	113
Krefeld . . . . .	7 980	+2,7	1,5	66 696	106
Mönchengladbach . . . . .	6 930	-0,3	1,3	55 977	89
Mülheim an der Ruhr . . . . .	5 867	+6,1	1,1	74 462	118
Oberhausen . . . . .	4 821	+5,4	0,9	54 216	86
Remscheid . . . . .	3 489	+0,8	0,6	58 122	92
Solingen . . . . .	4 064	+3,3	0,7	57 325	91
Wuppertal . . . . .	10 466	+2,3	1,9	62 312	99
<b>Kreise</b>					
Kleve . . . . .	8 626	+12,3	1,6	67 191	107
Mettmann . . . . .	15 317	+4,0	2,8	64 376	102
Rhein-Kreis Neuss . . . . .	15 356	+2,4	2,8	81 539	129
Viersen . . . . .	7 136	+6,3	1,3	58 155	92
Wesel . . . . .	9 809	+5,4	1,8	52 793	84
<b>Reg.-Bez. Düsseldorf . . . . .</b>	<b>180 395</b>	<b>+4,5</b>	<b>32,9</b>	<b>69 445</b>	<b>110</b>
davon					
kreisfreie Städte . . . . .	124 151	+4,2	22,7	71 577	114
Kreise . . . . .	56 244	+5,3	10,3	65 162	103
<b>Kreisfreie Städte</b>					
Aachen . . . . .	9 193	+2,6	1,7	55 694	88
Bonn . . . . .	13 661	+5,4	2,5	60 753	96
Köln . . . . .	43 108	-1,4	7,9	65 056	103
Leverkusen . . . . .	6 477	+0,5	1,2	79 901	127
<b>Kreise</b>					
Aachen . . . . .	6 716	+2,1	1,2	60 502	96
Düren . . . . .	6 341	+4,0	1,2	57 123	91
Rhein-Erft-Kreis . . . . .	12 911	+2,1	2,4	70 976	113
Euskirchen . . . . .	4 485	+1,5	0,8	58 516	93
Heinsberg . . . . .	4 687	+2,0	0,9	51 704	82
Oberbergischer Kreis . . . . .	7 951	+1,7	1,5	60 094	95
Rhein.-Berg. Kreis . . . . .	5 793	+1,5	1,1	53 949	86
Rhein-Sieg-Kreis . . . . .	12 698	+5,6	2,3	58 533	93
<b>Reg.-Bez. Köln . . . . .</b>	<b>134 020</b>	<b>+1,5</b>	<b>24,5</b>	<b>62 005</b>	<b>98</b>
davon					
kreisfreie Städte . . . . .	72 439	+0,5	13,2	63 901	101
Kreise . . . . .	61 582	+2,8	11,2	59 914	95
<b>Kreisfreie Städte</b>					
Bottrop . . . . .	2 219	+12,1	0,4	46 811	74
Gelsenkirchen . . . . .	7 305	+2,0	1,3	66 079	105
Münster . . . . .	12 304	+4,2	2,2	62 107	99

1) Regionale Abgrenzung siehe Seite 26.

## Noch: 9. Bruttoinlandsprodukt (BIP) zu Marktpreisen 2008 nach Verwaltungsbezirken

Verwaltungsbezirk	Bruttoinlandsprodukt zu Marktpreisen				
	insgesamt	Veränderung gegenüber dem Vorjahr	Anteil am BIP Nordrhein-Westfalens	je Erwerbstätigen	
				Mill. EUR	%
<b>Kreise</b>					
Borken . . . . .	10 020	+4,6	1,8	55 536	88
Coesfeld . . . . .	4 795	+1,9	0,9	54 059	86
Recklinghausen . . . . .	13 068	+2,5	2,4	56 858	90
Steinfurt . . . . .	10 802	+2,9	2,0	54 053	86
Warendorf . . . . .	7 054	+1,3	1,3	56 392	89
<b>Reg.-Bez. Münster . . . . .</b>	<b>67 566</b>	<b>+3,2</b>	<b>12,3</b>	<b>57 263</b>	<b>91</b>
davon					
kreisfreie Städte . . . . .	21 828	+4,2	4,0	61 304	97
Kreise . . . . .	45 738	+2,8	8,4	55 516	88
<b>Kreisfreie Stadt</b>					
Bielefeld . . . . .	10 748	+1,7	2,0	58 308	93
<b>Kreise</b>					
Gütersloh . . . . .	12 239	+5,2	2,2	63 383	101
Herford . . . . .	6 939	+0,7	1,3	56 986	90
Höxter . . . . .	3 214	-1,4	0,6	50 540	80
Lippe . . . . .	8 855	+0,9	1,6	58 296	93
Minden-Lübbecke . . . . .	9 294	+3,4	1,7	58 702	93
Paderborn . . . . .	8 582	+4,0	1,6	57 025	91
<b>Reg.-Bez. Detmold . . . . .</b>	<b>59 871</b>	<b>+2,6</b>	<b>10,9</b>	<b>58 496</b>	<b>93</b>
davon					
kreisfreie Stadt . . . . .	10 748	+1,7	2,0	58 308	93
Kreise . . . . .	49 123	+2,8	9,0	58 537	93
<b>Kreisfreie Städte</b>					
Bochum . . . . .	11 805	-0,1	2,2	64 143	102
Dortmund . . . . .	19 115	+4,7	3,5	64 171	102
Hagen . . . . .	6 258	+2,0	1,1	63 730	101
Hamm . . . . .	4 335	+5,2	0,8	55 562	88
Herne . . . . .	3 376	+9,5	0,6	55 777	89
<b>Kreise</b>					
Ennepe-Ruhr-Kreis . . . . .	8 427	+3,6	1,5	59 875	95
Hochsauerlandkreis . . . . .	7 633	+2,5	1,4	55 256	88
Märkischer Kreis . . . . .	12 869	+3,0	2,4	61 101	97
Olpe . . . . .	4 479	+3,8	0,8	62 532	99
Siegen-Wittgenstein . . . . .	9 614	+3,9	1,8	64 278	102
Soest . . . . .	8 218	+7,4	1,5	58 199	92
Unna . . . . .	9 555	+3,9	1,7	61 071	97
<b>Reg.-Bez. Arnsberg . . . . .</b>	<b>105 684</b>	<b>+3,7</b>	<b>19,3</b>	<b>61 194</b>	<b>97</b>
davon					
kreisfreie Städte . . . . .	44 889	+3,4	8,2	62 462	99
Kreise . . . . .	60 795	+3,9	11,1	60 291	96
<b>Nordrhein-Westfalen . . . . .</b>	<b>547 537</b>	<b>+3,2</b>	<b>100</b>	<b>63 011</b>	<b>100</b>
davon					
kreisfreie Städte . . . . .	274 055	+2,9	50,1	66 402	105
Kreise . . . . .	273 482	+3,6	49,9	59 943	95
Ruhrgebiet <sup>1)</sup> . . . . .	129 007	+3,9	23,6	62 735	100
Regionalverband Ruhr <sup>1)</sup> . . . . .	143 692	+3,8	26,2	62 602	99

Anmerkung S. 609

**10. Bruttowertschöpfung (BWS) zu Herstellungspreisen 2008  
nach Wirtschaftsbereichen und Verwaltungsbezirken**

Verwaltungsbezirk	Bruttowertschöpfung zu Herstellungspreisen						
	insgesamt	davon im Wirtschaftsbereich					
		Land- und Forstwirtschaft, Fischerei	Produzierendes Gewerbe	Dienstleistungsbereiche	Land- und Forstwirtschaft, Fischerei	Produzierendes Gewerbe	Dienstleistungsbereiche
Mill. EUR	Anteil an der BWS aller Wirtschaftsbereiche insgesamt in %			Anteil an der Landessumme in %			
<b>Kreisfreie Städte</b>							
Düsseldorf . . . . .	38 402	0,1	14,4	85,5	1,2	3,8	9,6
Duisburg . . . . .	13 827	0,2	38,4	61,4	0,7	3,6	2,5
Essen . . . . .	20 026	0,2	27,3	72,5	1,3	3,7	4,2
Krefeld . . . . .	7 159	0,3	41,6	58,0	0,8	2,0	1,2
Mönchengladbach . . .	6 217	0,4	25,8	73,8	0,8	1,1	1,3
Mülheim an der Ruhr .	5 264	0,3	34,3	65,4	0,5	1,2	1,0
Oberhausen . . . . .	4 325	0,2	26,6	73,2	0,3	0,8	0,9
Remscheid . . . . .	3 131	0,3	44,8	54,9	0,3	1,0	0,5
Solingen . . . . .	3 646	0,3	33,5	66,2	0,3	0,8	0,7
Wuppertal . . . . .	9 390	0,2	32,9	66,8	0,8	2,1	1,8
<b>Kreise</b>							
Kleve . . . . .	7 740	3,1	21,1	75,8	8,1	1,1	1,7
Mettmann . . . . .	13 742	0,3	36,0	63,7	1,4	3,4	2,6
Rhein-Kreis-Neuss . . .	13 777	0,6	29,2	70,2	2,9	2,7	2,8
Viersen . . . . .	6 402	1,6	27,6	70,9	3,4	1,2	1,3
Wesel . . . . .	8 801	1,2	27,5	71,3	3,6	1,6	1,8
<b>Reg.-Bez. Düsseldorf .</b>	<b>161 851</b>	<b>0,5</b>	<b>27,4</b>	<b>72,1</b>	<b>26,6</b>	<b>30,2</b>	<b>34,2</b>
davon							
kreisfreie Städte . . . .	111 389	0,2	26,6	73,3	7,1	20,1	23,9
Kreise . . . . .	50 462	1,1	29,3	69,6	19,5	10,1	10,3
<b>Kreisfreie Städte</b>							
Aachen . . . . .	8 248	0,2	22,4	77,5	0,5	1,3	1,9
Bonn . . . . .	12 257	0,1	9,5	90,4	0,5	0,8	3,2
Köln . . . . .	38 677	0,1	17,9	82,0	1,1	4,7	9,3
Leverkusen . . . . .	5 811	0,2	49,7	50,2	0,3	2,0	0,9
<b>Kreise</b>							
Aachen . . . . .	6 025	0,5	40,0	59,5	0,9	1,6	1,1
Düren . . . . .	5 689	1,1	30,2	68,7	2,2	1,2	1,1
Rhein-Erft-Kreis . . . .	11 584	0,6	33,7	65,7	2,3	2,7	2,2
Euskirchen . . . . .	4 024	1,4	30,8	67,8	1,9	0,8	0,8
Heinsberg . . . . .	4 205	1,6	25,6	72,8	2,3	0,7	0,9
Oberbergischer Kreis .	7 134	0,6	43,5	55,9	1,5	2,1	1,2
Rhein.-Berg. Kreis . . .	5 198	0,7	23,0	76,3	1,2	0,8	1,2
Rhein-Sieg-Kreis . . . .	11 392	1,0	23,5	75,6	3,8	1,8	2,5
<b>Reg.-Bez. Köln . . . . .</b>	<b>120 243</b>	<b>0,5</b>	<b>25,1</b>	<b>74,5</b>	<b>18,7</b>	<b>20,5</b>	<b>26,2</b>
davon							
kreisfreie Städte . . . .	64 992	0,1	19,7	80,2	2,4	8,7	15,3
Kreise . . . . .	55 251	0,9	31,3	67,8	16,3	11,8	11,0
<b>Kreisfreie Städte</b>							
Bottrop . . . . .	1 991	0,9	23,6	75,5	0,6	0,3	0,4
Gelsenkirchen . . . . .	6 554	0,2	39,4	60,4	0,4	1,8	1,2
Münster . . . . .	11 039	0,4	19,9	79,8	1,3	1,5	2,6

1) Regionale Abgrenzung siehe Seite 26.

**Noch: 10. Bruttowertschöpfung (BWS) zu Herstellungspreisen 2008  
nach Wirtschaftsbereichen und Verwaltungsbezirken**

Verwaltungsbezirk	Bruttowertschöpfung zu Herstellungspreisen							
	insgesamt	davon im Wirtschaftsbereich					Produzierendes Gewerbe	Dienstleistungsbereiche
		Land- und Forstwirtschaft, Fischerei	Produzierendes Gewerbe	Dienstleistungsbereiche	Land- und Forstwirtschaft, Fischerei	Produzierendes Gewerbe		
Mill. EUR	Anteil an der BWS aller Wirtschaftsbereiche insgesamt in %			Anteil an der Landessumme in %				
<b>Kreise</b>								
Borken. . . . .	8 990	2,0	39,7	58,3	6,1	2,4	1,5	
Coesfeld. . . . .	4 302	2,4	29,1	68,5	3,5	0,9	0,9	
Recklinghausen. . . . .	11 725	0,7	28,8	70,5	2,8	2,3	2,4	
Steinfurt. . . . .	9 691	1,5	33,6	65,0	4,9	2,2	1,8	
Warendorf. . . . .	6 329	2,0	40,3	57,7	4,4	1,7	1,1	
<b>Reg.-Bez. Münster . . .</b>	<b>60 621</b>	<b>1,2</b>	<b>31,7</b>	<b>67,1</b>	<b>24,1</b>	<b>13,1</b>	<b>11,9</b>	
davon								
kreisfreie Städte . . . . .	19 584	0,4	26,8	72,9	2,4	3,6	4,2	
Kreise . . . . .	41 037	1,5	34,1	64,4	21,7	9,5	7,7	
<b>Kreisfreie Stadt</b>								
Bielefeld . . . . .	9 644	0,3	24,3	75,5	0,9	1,6	2,1	
<b>Kreise</b>								
Gütersloh . . . . .	10 981	0,9	48,4	50,7	3,5	3,6	1,6	
Herford . . . . .	6 225	0,5	40,6	58,9	1,1	1,7	1,1	
Höxter . . . . .	2 884	2,4	26,8	70,8	2,4	0,5	0,6	
Lippe. . . . .	7 944	0,8	32,8	66,4	2,2	1,8	1,5	
Minden-Lübbecke . . . . .	8 339	0,9	34,6	64,5	2,6	2,0	1,6	
Paderborn . . . . .	7 700	1,1	35,2	63,7	2,9	1,8	1,4	
<b>Reg.-Bez. Detmold . . .</b>	<b>53 717</b>	<b>0,9</b>	<b>35,7</b>	<b>63,5</b>	<b>15,6</b>	<b>13,0</b>	<b>10,0</b>	
davon								
kreisfreie Stadt . . . . .	9 644	0,3	24,3	75,5	0,9	1,6	2,1	
Kreise . . . . .	44 073	1,0	38,2	60,9	14,7	11,5	7,9	
<b>Kreisfreie Städte</b>								
Bochum. . . . .	10 592	0,2	19,6	80,3	0,6	1,4	2,5	
Dortmund. . . . .	17 150	0,2	23,9	75,9	1,1	2,8	3,8	
Hagen . . . . .	5 614	0,2	34,6	65,2	0,4	1,3	1,1	
Hamm . . . . .	3 890	0,7	29,1	70,2	0,9	0,8	0,8	
Herne . . . . .	3 029	0,2	28,2	71,6	0,2	0,6	0,6	
<b>Kreise</b>								
Ennepe-Ruhr-Kreis . . . . .	7 561	0,4	42,2	57,4	1,1	2,2	1,3	
Hochsauerlandkreis . . . . .	6 848	1,2	41,2	57,5	2,9	1,9	1,2	
Märkischer Kreis . . . . .	11 546	0,4	50,4	49,2	1,7	4,0	1,7	
Olpe . . . . .	4 019	0,6	55,3	44,2	0,8	1,5	0,5	
Siegen-Wittgenstein . . . . .	8 626	0,4	46,7	53,0	1,1	2,7	1,3	
Soest. . . . .	7 373	1,1	38,8	60,1	2,9	1,9	1,3	
Unna. . . . .	8 573	0,5	34,3	65,2	1,4	2,0	1,6	
<b>Reg.-Bez. Arnsberg . . .</b>	<b>94 820</b>	<b>0,5</b>	<b>35,8</b>	<b>63,7</b>	<b>15,0</b>	<b>23,1</b>	<b>17,7</b>	
davon								
kreisfreie Städte . . . . .	40 275	0,2	25,1	74,7	3,2	6,9	8,8	
Kreise . . . . .	54 545	0,6	43,8	55,6	11,8	16,3	8,9	
<b>Nordrhein-Westfalen . .</b>	<b>491 252</b>	<b>0,6</b>	<b>29,9</b>	<b>69,5</b>	<b>100</b>	<b>100</b>	<b>100</b>	
davon								
kreisfreie Städte . . . . .	245 883	0,2	24,4	75,4	16,0	40,9	54,3	
Kreise . . . . .	245 369	1,0	35,4	63,6	84,0	59,1	45,7	
Ruhrgebiet <sup>1)</sup> . . . . .	115 746	0,4	29,1	70,5	14,6	22,9	23,9	
Regionalverband Ruhr <sup>1)</sup>	128 921	0,4	30,1	69,5	16,1	26,4	26,2	

Anmerkung S. 611



**11. Arbeitnehmerentgelt (ANE) 2008 nach Verwaltungsbezirken**

Verwaltungsbezirk	Arbeitnehmerentgelt				
	insgesamt	Veränderung gegenüber dem Vorjahr	Anteil am ANE Nordrhein- Westfalen	je Arbeitnehmer	
				Mill. EUR	%
<b>Kreisfreie Städte</b>					
Düsseldorf . . . . .	17 442	+5,4	6,4	39 086	113
Duisburg . . . . .	7 735	+4,6	2,8	37 187	107
Essen . . . . .	10 491	+3,4	3,9	36 435	105
Krefeld . . . . .	4 024	+3,1	1,5	37 045	107
Mönchengladbach . . . . .	3 828	+4,0	1,4	34 301	99
Mülheim an der Ruhr . . . . .	2 580	+4,8	0,9	36 191	104
Oberhausen . . . . .	2 667	+4,2	1,0	33 123	96
Remscheid . . . . .	1 970	+0,7	0,7	36 181	104
Solingen . . . . .	2 102	+3,7	0,8	33 322	96
Wuppertal . . . . .	5 558	+3,9	2,0	36 401	105
<b>Kreise</b>					
Kleve . . . . .	3 362	+3,2	1,2	29 841	86
Mettmann . . . . .	7 789	+2,8	2,9	36 354	105
Rhein-Kreis Neuss . . . . .	6 233	+2,8	2,3	37 088	107
Viersen . . . . .	3 443	+3,1	1,3	31 950	92
Wesel . . . . .	5 217	+3,8	1,9	31 500	91
<b>Reg.-Bez. Düsseldorf . . . . .</b>	<b>84 442</b>	<b>+3,9</b>	<b>31,1</b>	<b>35 890</b>	<b>103</b>
davon					
kreisfreie Städte . . . . .	58 398	+4,2	21,5	36 857	106
Kreise . . . . .	26 044	+3,1	9,6	33 895	98
<b>Kreisfreie Städte</b>					
Aachen . . . . .	5 111	+4,2	1,9	33 783	97
Bonn . . . . .	7 307	+3,5	2,7	35 204	102
Köln . . . . .	23 148	+3,9	8,5	38 258	110
Leverkusen . . . . .	2 985	+2,5	1,1	39 864	115
<b>Kreise</b>					
Aachen . . . . .	3 189	+4,0	1,2	32 612	94
Düren . . . . .	3 353	+3,8	1,2	33 767	97
Rhein-Erft-Kreis . . . . .	5 756	+4,2	2,1	35 645	103
Euskirchen . . . . .	2 085	+3,3	0,8	31 294	90
Heinsberg . . . . .	2 336	+5,3	0,9	29 500	85
Oberbergischer Kreis . . . . .	4 047	+3,9	1,5	34 212	99
Rhein.-Berg. Kreis . . . . .	2 936	+4,0	1,1	31 361	90
Rhein-Sieg-Kreis . . . . .	5 910	+4,3	2,2	30 991	89
<b>Reg.-Bez. Köln . . . . .</b>	<b>68 164</b>	<b>+3,9</b>	<b>25,1</b>	<b>35 032</b>	<b>101</b>
davon					
kreisfreie Städte . . . . .	38 551	+3,8	14,2	37 112	107
Kreise . . . . .	29 613	+4,1	10,9	32 649	94
<b>Kreisfreie Städte</b>					
Bottrop . . . . .	1 326	+4,6	0,5	30 799	89
Gelsenkirchen . . . . .	3 416	+4,1	1,3	33 731	97
Münster . . . . .	6 603	+4,1	2,4	36 141	104

1) Regionale Abgrenzung siehe Seite 26.

## Noch: 11. Arbeitnehmerentgelt (ANE) 2008 nach Verwaltungsbezirken

Verwaltungsbezirk	Arbeitnehmerentgelt				
	insgesamt	Veränderung gegenüber dem Vorjahr	Anteil am ANE Nordrhein- Westfalen	je Arbeitnehmer	
				Mill. EUR	%
Kreise					
Borken . . . . .	5 003	+4,9	1,8	31 182	90
Coesfeld . . . . .	2 317	+2,7	0,9	30 184	87
Recklinghausen . . . . .	6 466	+2,9	2,4	31 482	91
Steinfurt . . . . .	5 476	+4,0	2,0	30 784	89
Warendorf . . . . .	3 699	+4,2	1,4	33 486	97
<b>Reg.-Bez. Münster . . . . .</b>	<b>34 306</b>	<b>+3,9</b>	<b>12,6</b>	<b>32 426</b>	<b>94</b>
davon					
kreisfreie Städte . . . . .	11 345	+4,2	4,2	34 692	100
Kreise . . . . .	22 961	+3,8	8,4	31 413	91
Kreisfreie Stadt					
Bielefeld . . . . .	6 010	+3,6	2,2	35 629	103
Kreise					
Gütersloh . . . . .	6 110	+4,0	2,2	34 932	101
Herford . . . . .	3 658	+2,7	1,3	33 566	97
Höxter . . . . .	1 645	+2,8	0,6	29 857	86
Lippe . . . . .	4 587	+1,9	1,7	34 019	98
Minden-Lübbecke . . . . .	4 783	+3,0	1,8	33 767	97
Paderborn . . . . .	4 540	+5,0	1,7	33 608	97
<b>Reg.-Bez. Detmold . . . . .</b>	<b>31 332</b>	<b>+3,4</b>	<b>11,5</b>	<b>34 086</b>	<b>98</b>
davon					
kreisfreie Stadt . . . . .	6 010	+3,6	2,2	35 629	103
Kreise . . . . .	25 322	+3,3	9,3	33 739	97
Kreisfreie Städte					
Bochum . . . . .	5 842	+1,1	2,1	34 619	100
Dortmund . . . . .	9 585	+3,9	3,5	35 080	101
Hagen . . . . .	3 200	+3,2	1,2	35 472	102
Hamm . . . . .	2 293	+3,1	0,8	32 334	93
Herne . . . . .	1 819	+5,0	0,7	33 061	95
Kreise					
Ennepe-Ruhr-Kreis . . . . .	4 421	+4,5	1,6	35 116	101
Hochsauerlandkreis . . . . .	3 902	+3,5	1,4	31 898	92
Märkischer Kreis . . . . .	6 793	+3,2	2,5	35 613	103
Olpe . . . . .	2 149	+4,6	0,8	33 193	96
Siegen-Wittgenstein . . . . .	4 878	+5,0	1,8	35 936	104
Soest . . . . .	4 102	+3,5	1,5	32 530	94
Unna . . . . .	4 632	+3,2	1,7	33 097	95
<b>Reg.-Bez. Arnsberg . . . . .</b>	<b>53 616</b>	<b>+3,5</b>	<b>19,7</b>	<b>34 289</b>	<b>99</b>
davon					
kreisfreie Städte . . . . .	22 739	+3,1	8,4	34 551	100
Kreise . . . . .	30 877	+3,8	11,4	34 099	98
<b>Nordrhein-Westfalen . . . . .</b>	<b>271 860</b>	<b>+3,8</b>	<b>100</b>	<b>34 679</b>	<b>100</b>
davon					
kreisfreie Städte . . . . .	137 043	+3,9	50,4	36 283	105
Kreise . . . . .	134 817	+3,6	49,6	33 187	96
Ruhrgebiet <sup>1)</sup> . . . . .	64 070	+3,5	23,6	34 244	99
Regionalverband Ruhr <sup>1)</sup> . . . . .	71 690	+3,6	26,4	34 350	99

Anmerkung S. 613

**12. Bruttoanlageinvestitionen\*) (preisbereinigt, verkettet)  
1999 – 2007 nach Investitionsarten**

Investitionsart	Bruttoanlageinvestitionen								
	1999	2000	2001	2002	2003	2004	2005 <sup>1)</sup>	2006 <sup>1)</sup>	2007 <sup>1)</sup>
	2000 = 100								
<b>Bruttoanlageinvestitionen insgesamt</b> . . . . .	<b>95,7</b>	<b>100</b>	<b>99,5</b>	<b>92,3</b>	<b>89,5</b>	<b>87,7</b>	<b>94,7</b>	<b>94,6</b>	<b>100,5</b>
davon									
Bruttoausrüstungsinvestitionen und sonstige Anlagen . . . . .	90,9	100	102,1	97,8	92,9	92,7	108,1	111	114,8
davon im Wirtschaftsbereich									
Land- und Forstwirtschaft, Fischerei . . . . .	100,9	100	93,3	92,1	100	99	110,3	115,4	121,2
Produzierendes Gewerbe (ohne Baugewerbe) . . . . .	100,8	100	100,5	91,1	85,7	86,5	89,2	92	104,3
Baugewerbe . . . . .	102,4	100	77,3	72,8	62,9	64,8	59,3	73,5	82,4
Handel, Gastgewerbe und Verkehr . . . . .	82,7	100	87	76,9	79,6	82,4	97	112,1	111,7
Finanzierung, Vermietung und Unternehmensdienstleister	86,2	100	117,4	118,9	107,2	102,2	133,4	122,8	121,3
öffentliche und private Dienstleister . . . . .	91,7	100	94,4	95,3	96,3	100,4	111,1	126	127,2
Bruttobauinvestitionen . . . . .	100,8	100	96,7	86,5	85,8	82,5	81,3	78,5	86,3
davon im Wirtschaftsbereich									
Land- und Forstwirtschaft, Fischerei . . . . .	96,8	100	102,7	109,2	85,8	86,3	77,6	77,4	72,2
Produzierendes Gewerbe (ohne Baugewerbe) . . . . .	108,3	100	100,3	83,4	74,1	69,4	65,2	70,7	83,8
Baugewerbe . . . . .	131,4	100	84,3	82,8	65,3	62,3	34,2	16,9	38,8
Handel, Gastgewerbe und Verkehr . . . . .	112,4	100	101,6	106,2	102	68	60,7	40,4	53,8
Finanzierung, Vermietung und Unternehmensdienstleister	96,7	100	93,2	82	82,8	82,7	81,9	79,6	86,6
öffentliche und private Dienstleister . . . . .	108,6	100	108,5	95,5	94,9	97,3	100,5	103,2	108,9

\*) Käufe von neuen Anlagen – 1) vorläufige Ergebnisse

**13. Primäreinkommen und verfügbares Einkommen der privaten Haushalte\*) 1999 – 2008\*\*)**

Einkommen bzw. Transferleistung	1999	2000	2001	2002	2003	2004	2005	2006	2007	2008
<b>Mill. EUR</b>										
Arbeitnehmerentgelt . . .	237 937	247 363	250 846	252 630	252 597	254 259	252 672	253 772	259 446	269 144
+ Betriebsüberschuss, Selbstständigen-einkommen . . . . .	43 400	43 089	42 609	44 379	43 530	43 227	44 495	46 687	48 480	50 784
+ Empfangene Vermögens-einkommen (+) . . . . .	83 910	89 322	95 734	89 877	91 858	92 663	98 946	106 345	108 909	113 044
- Geleistete Vermögens-einkommen (-) . . . . .	13 032	14 804	15 029	14 120	12 845	12 366	12 213	13 136	14 546	15 296
Saldo Vermögens-einkommen . . . . .	70 878	74 518	80 705	75 757	79 013	80 297	86 733	93 209	94 364	97 749
<b>= Primäreinkommen . . . . .</b>	<b>352 216</b>	<b>364 970</b>	<b>374 160</b>	<b>372 767</b>	<b>375 140</b>	<b>377 784</b>	<b>383 899</b>	<b>393 668</b>	<b>402 289</b>	<b>417 677</b>
+ Empfangene monetäre Sozialleistungen . . . . .	88 347	90 215	93 048	97 543	100 765	101 149	101 553	101 727	99 987	100 422
darunter für Alters- und Hinterbliebenenversorgung <sup>1)</sup>	52 144	54 080	55 463	58 193	59 657	59 683	59 720	59 634	60 157	61 017
Arbeitslosigkeit, Sozialhilfe <sup>2)</sup> . . . . .	13 745	12 912	13 388	15 137	16 711	17 044	18 436	18 546	16 254	15 575
+ Empfangene sonstige laufende Transfers <sup>3)</sup> . . .	14 455	14 695	15 501	16 034	15 892	15 958	16 620	16 680	17 418	17 803
- Geleistete Einkommen- und Vermögensteuern . .	50 538	52 206	50 696	50 788	50 131	46 431	47 361	50 302	53 265	56 222
- Geleistete Sozialbeiträge	91 984	94 953	95 946	97 933	99 593	100 195	99 731	101 929	101 785	105 221
- Geleistete sonstige laufende Transfers <sup>4)</sup> . . .	14 314	14 637	15 631	16 294	15 751	16 136	16 390	16 609	17 649	18 027
<b>= Verfügbares Einkommen</b>	<b>298 182</b>	<b>308 084</b>	<b>320 436</b>	<b>321 329</b>	<b>326 322</b>	<b>332 130</b>	<b>338 590</b>	<b>343 234</b>	<b>346 996</b>	<b>356 432</b>
<b>Veränderung gegenüber dem Vorjahr in %</b>										
Arbeitnehmerentgelt . . .	+2,7	+4,0	+1,4	+0,7	+0	+0,7	-0,6	+0,4	+2,2	+3,7
+ Betriebsüberschuss, Selbstständigen-einkommen . . . . .	-4,2	-0,7	-1,1	+4,2	-1,9	-0,7	+2,9	+4,9	+3,8	+4,8
+ Empfangene Vermögens-einkommen (+) . . . . .	+2,6	+6,4	+7,2	-6,1	+2,2	+0,9	+6,8	+7,5	+2,4	+3,8
- Geleistete Vermögens-einkommen (-) . . . . .	-3,7	+13,6	+1,5	-6,0	-9,0	-3,7	-1,2	+7,6	+10,7	+5,2
Saldo Vermögens-einkommen . . . . .	+3,8	+5,1	+8,3	-6,1	+4,3	+1,6	+8,0	+7,5	+1,2	+3,6
<b>= Primäreinkommen . . . . .</b>	<b>+2,0</b>	<b>+3,6</b>	<b>+2,5</b>	<b>-0,4</b>	<b>+0,6</b>	<b>+0,7</b>	<b>+1,6</b>	<b>+2,5</b>	<b>+2,2</b>	<b>+3,8</b>
+ Empfangene monetäre Sozialleistungen . . . . .	+2,5	+2,1	+3,1	+4,8	+3,3	+0,4	+0,4	+0,2	-1,7	+0,4
darunter für Alters- und Hinterbliebenenversorgung <sup>1)</sup>	+2,8	+3,7	+2,6	+4,9	+2,5	+0	+0,1	-0,1	+0,9	+1,4
Arbeitslosigkeit, Sozialhilfe <sup>2)</sup> . . . . .	+0,1	-6,1	+3,7	+13,1	+10,4	+2,0	+8,2	+0,6	-12,4	-4,2
+ Empfangene sonstige laufende Transfers <sup>3)</sup> . . .	+5,2	+1,7	+5,5	+3,4	-0,9	+0,4	+4,1	+0,4	+4,4	+2,2
- Geleistete Einkommen- und Vermögensteuern . .	+5,5	+3,3	-2,9	+0,2	-1,3	-7,4	+2,0	+6,2	+5,9	+5,6
- Geleistete Sozialbeiträge	+1,1	+3,2	+1,0	+2,1	+1,7	+0,6	-0,5	+2,2	-0,1	+3,4
- Geleistete sonstige laufende Transfers <sup>4)</sup> . . .	+4,0	+2,3	+6,8	+4,2	-3,3	+2,4	+1,6	+1,3	+6,3	+2,1
<b>= Verfügbares Einkommen</b>	<b>+1,9</b>	<b>+3,3</b>	<b>+4,0</b>	<b>+0,3</b>	<b>+1,6</b>	<b>+1,8</b>	<b>+1,9</b>	<b>+1,4</b>	<b>+1,1</b>	<b>+2,7</b>

\*) einschl. privater Organisationen ohne Erwerbszweck - \*\*) 2005 - 2008: vorläufige Ergebnisse - 1) Rentenversicherung der Arbeiter, Angestellten, knappschaftliche, landwirtschaftliche Alterskassen und öffentliche Pensionen - 2) Arbeitslosenversicherung, Arbeitslosenhilfe und Geldleistungen der Sozialhilfe einschl. Kriegsopferfürsorge - 3) Schadenversicherungsleistungen und übrige empfangene lfd. Transfers, einschl. empfangener Sozialbeiträge - 4) Nettoprämien für Schadenversicherungsleistungen und übrige geleistete lfd. Transfers, einschl. geleisteter monetärer Sozialleistungen

## Noch: 13. Primäreinkommen und verfügbares Einkommen der privaten Haushalte\*) 1999 – 2008\*\*)

Einkommen bzw. Transferleistung	1999	2000	2001	2002	2003	2004	2005	2006	2007	2008
<b>Anteil an Deutschland in %</b>										
Arbeitnehmerentgelt . . .	22,5	22,5	22,4	22,4	22,3	22,4	22,4	22,1	22,0	22,0
+ Betriebsüberschuss, Selbstständigen-einkommen . . . . .	23,1	22,7	22,3	22,5	22,6	22,3	22,3	22,2	22,0	22,1
+ Empfangene Vermögens-einkommen (+) . . . . .	26,2	26,2	26,5	26,3	26,0	26,0	26,0	25,8	25,5	25,5
– Geleistete Vermögens-einkommen (–) . . . . .	20,3	20,3	20,3	20,4	20,3	20,7	21,1	21,5	22,0	22,6
Saldo Vermögens-einkommen . . . . .	27,7	27,7	28,0	27,8	27,2	27,1	26,8	26,6	26,2	26,0
<b>= Primäreinkommen . . . . .</b>	<b>23,4</b>	<b>23,4</b>	<b>23,4</b>	<b>23,3</b>	<b>23,2</b>	<b>23,2</b>	<b>23,2</b>	<b>23,0</b>	<b>22,8</b>	<b>22,8</b>
+ Empfangene monetäre Sozialleistungen . . . . .	22,0	22,0	21,9	22,0	22,1	22,1	22,1	22,2	22,2	22,2
darunter für Alters- und Hinterbliebenenversorgung <sup>1)</sup>	22,2	22,3	22,1	22,0	22,0	21,9	21,9	21,8	21,8	21,7
Arbeitslosigkeit, Sozialhilfe <sup>2)</sup> . . . . .	20,5	20,5	20,6	21,2	21,8	22,0	22,3	23,2	23,5	23,7
+ Empfangene sonstige laufende Transfers <sup>3)</sup> . . .	22,2	22,3	22,2	22,3	22,3	22,4	22,3	22,3	22,3	22,3
– Geleistete Einkommen- und Vermögensteuern . .	24,7	24,1	23,5	23,9	24,0	23,4	23,6	23,5	23,0	22,8
– Geleistete Sozialbeiträge	22,2	22,2	22,2	22,3	22,3	22,3	22,3	22,2	22,2	22,2
– Geleistete sonstige laufende Transfers <sup>4)</sup> . . .	21,7	21,7	21,7	21,7	21,7	21,7	21,7	21,7	21,7	21,7
<b>= Verfügbares Einkommen</b>	<b>23,2</b>	<b>23,3</b>	<b>23,3</b>	<b>23,2</b>	<b>23,1</b>	<b>23,1</b>	<b>23,1</b>	<b>23,0</b>	<b>22,9</b>	<b>22,9</b>
<b>2000 = 100</b>										
Arbeitnehmerentgelt . . .	96	100	101	102	102	103	102	103	105	109
+ Betriebsüberschuss, Selbstständigen-einkommen . . . . .	101	100	99	103	101	100	103	108	113	118
+ Empfangene Vermögens-einkommen (+) . . . . .	94	100	107	101	103	104	111	119	122	127
– Geleistete Vermögens-einkommen (–) . . . . .	88	100	102	95	87	84	82	89	98	103
Saldo Vermögens-einkommen . . . . .	95	100	108	102	106	108	116	125	127	131
<b>= Primäreinkommen . . . . .</b>	<b>97</b>	<b>100</b>	<b>103</b>	<b>102</b>	<b>103</b>	<b>104</b>	<b>105</b>	<b>108</b>	<b>110</b>	<b>114</b>
+ Empfangene monetäre Sozialleistungen . . . . .	98	100	103	108	112	112	113	113	111	111
darunter für Alters- und Hinterbliebenenversorgung <sup>1)</sup>	96	100	103	108	110	110	110	110	111	113
Arbeitslosigkeit, Sozialhilfe <sup>2)</sup> . . . . .	106	100	104	117	129	132	143	144	126	121
+ Empfangene sonstige laufende Transfers <sup>3)</sup> . . .	98	100	105	109	108	109	113	114	119	121
– Geleistete Einkommen- und Vermögensteuern . .	97	100	97	97	96	89	91	96	102	108
– Geleistete Sozialbeiträge	97	100	101	103	105	106	105	107	107	111
– Geleistete sonstige laufende Transfers <sup>4)</sup> . . .	98	100	107	111	108	110	112	113	121	123
<b>= Verfügbares Einkommen</b>	<b>97</b>	<b>100</b>	<b>104</b>	<b>104</b>	<b>106</b>	<b>108</b>	<b>110</b>	<b>111</b>	<b>113</b>	<b>116</b>

Anmerkungen S. 616

### 14. Primäreinkommen und verfügbares Einkommen der privaten Haushalte\*) 2008 nach Verwaltungsbezirken

Verwaltungsbezirk	Primäreinkommen <sup>1)</sup>			Verfügbares Einkommen <sup>1)</sup>		
	insgesamt	je Einwohner		insgesamt	je Einwohner	
	Mill. EUR	EUR	Landeswert = 100	Mill. EUR	EUR	Landeswert = 100
<b>Kreisfreie Städte</b>						
Düsseldorf . . . . .	16 757	28 759	123,7	13 141	22 553	113,7
Duisburg . . . . .	8 844	17 862	76,8	7 988	16 133	81,3
Essen . . . . .	12 803	22 042	94,8	11 121	19 147	96,5
Krefeld . . . . .	5 305	22 435	96,5	4 542	19 209	96,8
Mönchengladbach . . . . .	5 978	23 051	99,2	5 233	20 179	101,7
Mülheim an der Ruhr . . . . .	4 345	25 762	110,8	3 671	21 770	109,7
Oberhausen . . . . .	4 049	18 708	80,5	3 632	16 781	84,6
Remscheid . . . . .	2 866	25 281	108,8	2 512	22 155	111,7
Solingen . . . . .	4 163	25 652	110,3	3 641	22 439	113,1
Wuppertal . . . . .	8 361	23 549	101,3	7 359	20 727	104,5
<b>Kreise</b>						
Kleve . . . . .	6 532	21 152	91,0	5 635	18 250	92,0
Mettmann . . . . .	14 137	28 227	121,4	11 578	23 118	116,5
Rhein-Kreis Neuss . . . . .	12 565	28 301	121,7	10 032	22 594	113,9
Viersen . . . . .	7 429	24 514	105,5	6 175	20 376	102,7
Wesel . . . . .	10 433	22 041	94,8	8 954	18 918	95,4
<b>Reg.-Bez. Düsseldorf . . . . .</b>	<b>124 566</b>	<b>23 954</b>	<b>103,0</b>	<b>105 217</b>	<b>20 233</b>	<b>102,0</b>
davon						
kreisfreie Städte . . . . .	73 471	23 175	99,7	62 842	19 822	99,9
Kreise . . . . .	51 096	25 170	108,3	42 375	20 874	105,2
<b>Kreisfreie Städte</b>						
Aachen . . . . .	5 677	21 964	94,5	4 814	18 624	93,9
Bonn . . . . .	7 997	25 219	108,5	6 381	20 123	101,4
Köln . . . . .	24 936	25 014	107,6	20 146	20 209	101,9
Leverkusen . . . . .	3 586	22 233	95,6	2 975	18 443	93,0
<b>Kreise</b>						
Aachen . . . . .	6 483	20 940	90,1	5 667	18 303	92,3
Düren . . . . .	5 811	21 510	92,5	4 946	18 308	92,3
Rhein-Erft-Kreis . . . . .	11 145	24 004	103,3	9 033	19 456	98,1
Euskirchen . . . . .	4 246	22 019	94,7	3 596	18 646	94,0
Heinsberg . . . . .	5 203	20 286	87,3	4 502	17 553	88,5
Oberbergischer Kreis . . . . .	6 967	24 372	104,8	5 991	20 957	105,6
Rhein.-Berg. Kreis . . . . .	8 019	28 831	124,0	6 458	23 216	117,0
Rhein-Sieg-Kreis . . . . .	14 883	24 852	106,9	12 146	20 281	102,2
<b>Reg.-Bez. Köln . . . . .</b>	<b>104 953</b>	<b>23 907</b>	<b>102,8</b>	<b>86 653</b>	<b>19 739</b>	<b>99,5</b>
davon						
kreisfreie Städte . . . . .	42 196	24 338	104,7	34 315	19 793	99,8
Kreise . . . . .	62 758	23 626	101,6	52 338	19 704	99,3
<b>Kreisfreie Städte</b>						
Bottrop . . . . .	2 357	19 936	85,8	2 113	17 880	90,1
Gelsenkirchen . . . . .	4 493	17 044	73,3	4 233	16 059	81,0
Münster . . . . .	7 091	25 964	111,7	5 893	21 577	108,8

\*) einschl. der privaten Organisationen ohne Erwerbszweck – 1) vorläufige Ergebnisse – 2) Regionale Abgrenzung siehe Seite 26.

Noch: 14. Primäreinkommen und verfügbares Einkommen der privaten Haushalte\*) 2008  
nach Verwaltungsbezirken

Verwaltungsbezirk	Primäreinkommen <sup>1)</sup>			Verfügbares Einkommen <sup>1)</sup>		
	insgesamt	je Einwohner		insgesamt	je Einwohner	
	Mill. EUR	EUR	Landeswert = 100	Mill. EUR	EUR	Landeswert = 100
<b>Kreise</b>						
Borken . . . . .	8 060	21 760	93,6	6 910	18 653	94,0
Coesfeld . . . . .	5 248	23 753	102,2	4 355	19 712	99,4
Recklinghausen . . . . .	12 854	20 141	86,6	11 470	17 973	90,6
Steinfurt . . . . .	9 631	21 647	93,1	8 314	18 687	94,2
Warendorf . . . . .	6 471	23 025	99,1	5 549	19 745	99,5
<b>Reg.-Bez. Münster . . . . .</b>	<b>56 204</b>	<b>21 531</b>	<b>92,6</b>	<b>48 837</b>	<b>18 709</b>	<b>94,3</b>
davon						
kreisfreie Städte . . . . .	13 940	21 286	91,6	12 239	18 688	94,2
Kreise . . . . .	42 264	21 613	93,0	36 598	18 715	94,3
<b>Kreisfreie Stadt</b>						
Bielefeld . . . . .	7 624	23 524	101,2	6 739	20 794	104,8
<b>Kreise</b>						
Gütersloh . . . . .	9 386	26 497	114,0	7 925	22 375	112,8
Herford . . . . .	6 144	24 356	104,8	5 393	21 378	107,8
Höxter . . . . .	3 136	20 824	89,6	2 818	18 712	94,3
Lippe . . . . .	8 273	23 220	99,9	7 403	20 777	104,7
Minden-Lübbecke . . . . .	7 290	22 877	98,4	6 469	20 299	102,3
Paderborn . . . . .	6 386	21 365	91,9	5 333	17 841	89,9
<b>Reg.-Bez. Detmold . . . . .</b>	<b>48 238</b>	<b>23 474</b>	<b>101,0</b>	<b>42 079</b>	<b>20 476</b>	<b>103,2</b>
davon						
kreisfreie Stadt . . . . .	7 624	23 524	101,2	6 739	20 794	104,8
Kreise . . . . .	40 614	23 464	100,9	35 339	20 417	102,9
<b>Kreisfreie Städte</b>						
Bochum . . . . .	8 012	21 090	90,7	6 922	18 220	91,8
Dortmund . . . . .	11 473	19 584	84,2	10 161	17 343	87,4
Hagen . . . . .	4 178	21 643	93,1	3 801	19 689	99,3
Hamm . . . . .	3 201	17 524	75,4	2 944	16 116	81,2
Herne . . . . .	2 943	17 551	75,5	2 765	16 490	83,1
<b>Kreise</b>						
Ennepe-Ruhr-Kreis . . . . .	8 875	26 317	113,2	7 632	22 631	114,1
Hochsauerlandkreis . . . . .	6 598	24 177	104,0	5 826	21 349	107,6
Märkischer Kreis . . . . .	11 768	26 751	115,1	10 313	23 443	118,2
Olpe . . . . .	4 317	30 674	132,0	3 754	26 674	134,5
Siegen-Wittgenstein . . . . .	6 988	24 314	104,6	6 092	21 195	106,8
Soest . . . . .	6 722	21 917	94,3	5 758	18 773	94,6
Unna . . . . .	8 637	20 662	88,9	7 678	18 366	92,6
<b>Reg.-Bez. Arnsberg . . . . .</b>	<b>83 715</b>	<b>22 551</b>	<b>97,0</b>	<b>73 647</b>	<b>19 839</b>	<b>100,0</b>
davon						
kreisfreie Städte . . . . .	29 808	19 751	85,0	26 593	17 621	88,8
Kreise . . . . .	53 907	24 470	105,3	47 054	21 359	107,7
<b>Nordrhein-Westfalen . . . . .</b>	<b>417 677</b>	<b>23 246</b>	<b>100</b>	<b>356 432</b>	<b>19 837</b>	<b>100</b>
davon						
kreisfreie Städte . . . . .	167 039	22 597	97,2	142 729	19 308	97,3
Kreise . . . . .	250 639	23 700	102,0	213 704	20 207	101,9
Ruhrgebiet <sup>2)</sup> . . . . .	94 444	20 144	86,7	83 653	17 842	89,9

Anmerkungen S. 618

**15. Bruttoanlageinvestitionen\*) in jeweiligen Preisen 1999 – 2007\*\*) nach Verwaltungsbezirken****Mill. EUR**

Verwaltungsbezirk	Bruttoanlageinvestitionen in jeweiligen Preisen								
	1999	2000	2001	2002	2003	2004	2005	2006	2007
<b>Kreisfreie Städte</b>									
Düsseldorf . . . . .	4 768	4 779	4 578	4 263	4 096	3 745	4 774	4 587	4 521
Duisburg . . . . .	2 771	2 445	2 432	2 137	2 151	2 156	2 169	2 090	3 259
Essen . . . . .	2 770	3 197	2 713	2 659	2 731	2 526	2 917	3 115	2 996
Krefeld . . . . .	1 258	1 465	1 426	1 050	1 244	959	1 044	1 031	1 376
Mönchengladbach . . . . .	1 096	1 102	988	894	866	857	896	1 019	858
Mülheim an der Ruhr . . . . .	669	753	679	632	583	545	644	599	763
Oberhausen . . . . .	759	859	753	788	659	790	823	701	739
Remscheid . . . . .	420	510	435	423	388	388	403	440	473
Solingen . . . . .	589	633	489	497	458	509	544	514	565
Wuppertal . . . . .	1 543	1 639	1 870	1 602	1 327	1 329	1 372	1 309	1 491
<b>Kreise</b>									
Kleve . . . . .	1 287	1 477	1 306	1 338	1 359	1 420	1 272	1 365	1 418
Mettmann . . . . .	2 102	2 292	2 197	1 903	1 822	1 848	2 013	2 073	2 071
Rhein-Kreis Neuss . . . . .	2 064	2 236	2 147	2 020	1 885	2 020	1 998	2 216	2 681
Viersen . . . . .	1 354	1 319	1 393	1 199	1 070	1 154	1 086	1 196	1 169
Wesel . . . . .	1 832	1 849	1 758	1 549	1 702	1 301	1 659	1 590	1 734
<b>Reg.-Bez. Düsseldorf . . . . .</b>	<b>25 282</b>	<b>26 554</b>	<b>25 166</b>	<b>22 953</b>	<b>22 340</b>	<b>21 545</b>	<b>23 616</b>	<b>23 845</b>	<b>26 114</b>
davon									
kreisfreie Städte . . . . .	16 643	17 381	16 364	14 944	14 502	13 803	15 588	15 406	17 041
Kreise . . . . .	8 639	9 172	8 801	8 009	7 838	7 742	8 028	8 439	9 072
<b>Kreisfreie Städte</b>									
Aachen . . . . .	1 257	1 397	1 571	1 411	1 236	1 227	1 477	1 368	1 409
Bonn . . . . .	1 992	2 031	2 222	2 240	1 748	1 735	1 846	2 088	2 104
Köln . . . . .	6 420	6 512	6 830	6 523	5 361	5 351	5 580	5 951	6 308
Leverkusen . . . . .	841	931	1 020	1 130	944	787	795	860	1 116
<b>Kreise</b>									
Aachen . . . . .	1 029	1 097	1 294	1 011	1 003	1 086	1 075	1 173	1 092
Düren . . . . .	1 286	1 318	1 418	1 271	1 344	1 219	1 233	1 146	1 180
Rhein-Erft-Kreis . . . . .	2 093	2 322	1 934	1 847	1 917	1 980	1 918	1 832	2 087
Euskirchen . . . . .	700	902	1 039	831	716	723	903	806	891
Heinsberg . . . . .	973	1 169	926	1 091	984	975	1 087	993	1 141
Oberbergischer Kreis . . . . .	1 292	1 396	1 168	1 175	1 183	1 110	1 199	1 168	1 210
Rhein.-Berg. Kreis . . . . .	983	1 114	1 157	1 020	1 017	940	1 163	935	1 155
Rhein-Sieg-Kreis . . . . .	2 241	2 376	2 348	2 049	2 209	2 222	2 361	2 327	2 267
<b>Reg.-Bez. Köln . . . . .</b>	<b>21 109</b>	<b>22 565</b>	<b>22 929</b>	<b>21 600</b>	<b>19 663</b>	<b>19 354</b>	<b>20 638</b>	<b>20 648</b>	<b>21 959</b>
davon									
kreisfreie Städte . . . . .	10 510	10 871	11 644	11 304	9 289	9 099	9 699	10 267	10 936
Kreise . . . . .	10 598	11 694	11 285	10 296	10 374	10 254	10 939	10 381	11 023
<b>Kreisfreie Städte</b>									
Bottrop . . . . .	384	407	438	294	371	300	361	319	396
Gelsenkirchen . . . . .	985	1 059	933	816	803	730	850	1 227	1 103
Münster . . . . .	1 733	1 850	1 898	1 525	1 622	1 699	1 853	2 073	2 074

\*) Käufe von neuen Anlagen – \*\*) ab 2005 vorläufige Ergebnisse – 1) Regionale Abgrenzung siehe Seite 26.



## Noch: 15. Bruttoanlageinvestitionen\*) in jeweiligen Preisen 1999 – 2007\*\*) nach Verwaltungsbezirken

Mill. EUR

Verwaltungsbezirk	Bruttoanlageinvestitionen in jeweiligen Preisen								
	1999	2000	2001	2002	2003	2004	2005	2006	2007
<b>Kreise</b>									
Borken . . . . .	1 860	2 091	2 022	1 882	1 749	1 865	1 837	2 012	2 367
Coesfeld . . . . .	968	863	824	816	817	778	839	873	1 047
Recklinghausen . . . . .	2 154	2 259	2 264	2 156	2 048	1 958	2 125	2 157	2 514
Steinfurt . . . . .	2 072	2 413	2 261	1 938	2 096	2 063	2 061	2 113	2 298
Warendorf . . . . .	1 361	1 238	1 538	1 176	1 059	1 299	1 163	1 124	1 285
<b>Reg.-Bez. Münster . . . . .</b>	<b>11 518</b>	<b>12 180</b>	<b>12 179</b>	<b>10 603</b>	<b>10 565</b>	<b>10 692</b>	<b>11 089</b>	<b>11 897</b>	<b>13 083</b>
davon									
kreisfreie Städte . . . . .	3 103	3 317	3 269	2 635	2 796	2 730	3 064	3 618	3 572
Kreise . . . . .	8 415	8 863	8 910	7 968	7 769	7 963	8 024	8 279	9 511
<b>Kreisfreie Stadt</b>									
Bielefeld . . . . .	1 344	1 486	1 464	1 258	1 078	1 329	2 020	1 545	1 777
<b>Kreise</b>									
Gütersloh . . . . .	1 842	1 967	2 102	2 120	2 076	1 937	2 094	1 994	2 178
Herford . . . . .	1 296	1 336	1 281	1 123	1 128	1 079	1 279	1 299	1 394
Höxter . . . . .	710	602	706	539	448	598	466	519	430
Lippe . . . . .	1 518	1 580	1 393	1 263	1 255	1 178	1 281	1 137	1 313
Minden-Lübbecke . . . . .	1 581	1 602	1 609	1 632	1 407	1 459	1 485	1 429	1 609
Paderborn . . . . .	1 989	1 573	1 420	1 393	1 297	1 373	1 553	1 327	1 598
<b>Reg.-Bez. Detmold . . . . .</b>	<b>10 280</b>	<b>10 147</b>	<b>9 974</b>	<b>9 328</b>	<b>8 688</b>	<b>8 952</b>	<b>10 178</b>	<b>9 249</b>	<b>10 298</b>
davon									
kreisfreie Stadt . . . . .	1 344	1 486	1 464	1 258	1 078	1 329	2 020	1 545	1 777
Kreise . . . . .	8 936	8 661	8 510	8 070	7 611	7 623	8 159	7 704	8 521
<b>Kreisfreie Städte</b>									
Bochum . . . . .	1 575	1 748	1 438	1 341	1 369	1 689	1 504	1 369	1 456
Dortmund . . . . .	2 776	2 701	3 484	3 011	3 108	2 538	2 673	2 856	3 131
Hagen . . . . .	863	814	907	728	675	796	838	854	822
Hamm . . . . .	715	746	668	708	790	644	801	624	843
Herne . . . . .	556	550	588	511	487	470	609	580	502
<b>Kreise</b>									
Ennepe-Ruhr-Kreis . . . . .	1 242	1 200	1 242	1 074	971	977	1 067	1 282	1 186
Hochsauerlandkreis . . . . .	1 441	1 401	1 186	1 177	1 137	1 118	1 163	1 173	1 352
Märkischer Kreis . . . . .	1 704	1 951	1 710	1 714	1 514	1 634	1 470	1 558	1 708
Olpe . . . . .	727	781	759	694	755	699	669	706	744
Siegen-Wittgenstein . . . . .	1 296	1 395	1 338	1 250	1 178	1 161	1 353	1 270	1 477
Soest . . . . .	1 524	1 737	1 619	1 523	1 405	1 247	1 435	1 340	1 591
Unna . . . . .	1 562	1 699	1 727	1 436	1 461	1 300	1 531	1 540	1 624
<b>Reg.-Bez. Arnsberg . . . . .</b>	<b>15 983</b>	<b>16 722</b>	<b>16 665</b>	<b>15 165</b>	<b>14 850</b>	<b>14 273</b>	<b>15 114</b>	<b>15 151</b>	<b>16 438</b>
davon									
kreisfreie Städte . . . . .	6 486	6 558	7 085	6 298	6 429	6 137	6 426	6 284	6 755
Kreise . . . . .	9 497	10 164	9 581	8 868	8 421	8 136	8 688	8 868	9 683
<b>Nordrhein-Westfalen . . . . .</b>	<b>84 172</b>	<b>88 168</b>	<b>86 914</b>	<b>79 649</b>	<b>76 106</b>	<b>74 816</b>	<b>80 636</b>	<b>80 791</b>	<b>87 892</b>
davon									
kreisfreie Städte . . . . .	38 086	39 613	39 826	36 438	34 093	33 099	36 797	37 120	40 082
Kreise . . . . .	46 086	48 554	47 088	43 211	42 012	41 718	43 839	43 671	47 810
Ruhrgebiet <sup>1)</sup> . . . . .	19 509	20 271	19 876	18 036	18 263	16 948	18 667	18 767	21 060
Regionalverband Ruhr <sup>1)</sup> . . . . .	21 615	22 285	22 025	19 838	19 909	18 721	20 573	20 902	23 069

Anmerkungen S. 620

**16. Verwendung des Bruttoinlandsprodukts 1999 – 2008\*)**

Jahr	Bruttoinlandsprodukt							
	in jeweiligen Preisen				preisbereinigt, verkettet			
	insgesamt	darunter			insgesamt	darunter		
private Konsumausgaben		Konsumausgaben des Staates	Bruttoanlageinvestitionen <sup>1)</sup>	private Konsumausgaben		Konsumausgaben des Staates	Bruttoanlageinvestitionen <sup>1)</sup>	

Mill. EUR

1999	446 047	273 462	83 873	84 172	.	.	.	.
2000	454 250	284 136	85 223	88 168	.	.	.	.
2001	461 887	294 729	87 235	86 914	.	.	.	.
2002	468 618	294 325	90 294	79 649	.	.	.	.
2003	471 275	297 837	91 043	76 106	.	.	.	.
2004	483 009	303 073	91 354	74 816	.	.	.	.
2005	488 220	307 380	92 159	80 636	.	.	.	.
2006	502 487	312 661	91 888	80 791	.	.	.	.
2007	530 324	315 919	93 956	87 892	.	.	.	.
2008	547 537	323 802	.	.	.	.	.	.

**Veränderung gegenüber dem Vorjahr in %**

1999	+1,1	+2,6	+2,9	+10,6	+0,8	+2,3	+1,3	+12,1
2000	+1,8	+3,9	+1,6	+4,7	+2,4	+2,9	+1,7	+4,9
2001	+1,7	+3,7	+2,4	-1,4	+0,7	+1,9	+0,9	-1,3
2002	+1,5	-0,1	+3,5	-8,4	+0,1	-1,2	+2,2	-7,8
2003	+0,6	+1,2	+0,8	-4,4	-0,8	-0,4	+0,1	-2,4
2004	+2,5	+1,8	+0,3	-1,7	+1,4	+0,6	-0,1	-2,1
2005	+1,1	+1,4	+0,9	+7,8	+0	+0,2	+0,3	+7,9
2006	+2,9	+1,7	-0,3	+0,2	+2,1	+0,9	-0,8	-0,1
2007	+5,5	+1,0	+2,3	+8,8	+3,1	-0,7	+1,8	+6,9
2008	+3,2	+2,5	.	.	+1,6	+0,5	.	.

**2000 = 100**

1999	98	96	98	96	98	97	98	95
2000	100	100	100	100	100	100	100	100
2001	102	104	102	99	101	102	101	99
2002	103	104	106	90	101	101	103	91
2003	104	105	107	86	100	100	103	89
2004	106	107	107	85	101	101	103	87
2005	107	108	108	92	101	101	104	94
2006	111	110	108	92	104	102	103	94
2007	117	111	110	100	107	101	105	100
2008	121	114	.	.	108	102	.	.

**Anteil an Deutschland in %**

1999	22,2	23,3	21,7	19,1	.	.	.	.
2000	22,0	23,4	21,7	19,4	.	.	.	.
2001	21,9	23,4	21,8	19,9	.	.	.	.
2002	21,9	23,3	21,9	19,5	.	.	.	.
2003	21,8	23,2	21,8	19,0	.	.	.	.
2004	21,8	23,3	22,0	18,7	.	.	.	.
2005	21,8	23,2	22,0	20,0	.	.	.	.
2006	21,6	23,1	21,6	18,5	.	.	.	.
2007	21,8	23,0	21,6	18,7	.	.	.	.
2008	21,9	23,0	.	.	.	.	.	.

\*) ab 2005 vorläufige Ergebnisse – 1) Käufe von neuen Anlagen

### Umweltstatistiken

Nach dem Umweltstatistikgesetz (UStatG) vom 16. August 2005 (BGBl. I S. 2 446) gliedern sich die Umweltstatistiken in die vier Bereiche: Abfall, Wasser, Klima und Umweltökonomie. Mit den in diesen Bereichen durchgeführten Statistiken wird umfangreiches Datenmaterial aus der Entsorgungs- und Wasserwirtschaft bereitgestellt, die Verwendung klimawirksamer Stoffe dargestellt und die ökonomische Bedeutung des Umweltschutzes beschrieben.

### Erhebung der Abfallentsorgung und der Abfälle, über die Nachweise zu führen sind (§§ 3, 4 UStatG 2005)

Bei Betreiberinnen und Betreibern zulassungsbedürftiger Anlagen werden die Erhebungsmerkmale Art, Menge, Herkunft und Verbleib der behandelten, gelagerten oder abgelagerten Abfälle – einschl. besonders überwachungsbedürftiger Abfälle – jährlich erfasst (§ 3 UStatG). Darüber hinaus werden die dem Begleitscheinverfahren unterliegenden besonders überwachungsbedürftigen Abfälle in einer eigenen (Sekundär-)Statistik ebenfalls jährlich ausgewertet (§ 4 UStatG).

### Erhebung der Entsorgung bestimmter Abfälle (§ 5 UStatG 2005)

Im Rahmen des § 5 UStatG werden ab 2006 in zweijährigem Turnus bestimmte, abfallwirtschaftlich bedeutsame Verwertungsvorgänge für Bau- und Abbruchabfälle von den Betreibern entsprechender Anlagen dargestellt.

### Erhebung der Wasserversorgung und Abwasserbeseitigung (§§ 7, 8 UStatG 2005)

Die Wasserstatistiken geben nach § 7 UStatG einen Überblick über die öffentliche Wassergewinnung und Abwasserbeseitigung. Der statistische Nachweis bezieht sich u. a. auf die Tatbestände: Gewinnung nach Wasserarten, Wasserbezug und Wasserabgabe, Kanalnetze, Regenentlastungsanlagen, Kläranlagen, Abwasser, Anschluss der Bevölkerung an die öffentlichen Netze. Nach § 8 UStatG werden Daten über die Nutzung von natürlichen Wasserquellen und Zurückleitung von behandeltem Abwasser in die Natur bei Industrie, Wärmekraftwerken, Landwirtschaft und sonstigen nicht öffentlichen Einrichtungen dargestellt.

### Erhebung der Unfälle beim Umgang mit und bei der Beförderung von wassergefährdenden Stoffen (§ 9 UStatG 2005)

Die Erhebung erfasst bei den nach Landesrecht für die Entgegennahme der Anzeigen über die Unfälle beim Umgang mit wassergefährdenden Stoffen bzw. der Beförderung wassergefährdender Stoffe zuständigen Behörden jährlich die gemeldeten Unfalldaten und Schadenshinweise.

### Erhebung bestimmter klimawirksamer Stoffe (§ 10 UStatG 2005)

Die Erhebung erfasst jährlich bei Unternehmen, die bestimmte klimawirksame Stoffe herstellen, ein- oder ausführen bzw. in Mengen von mehr als 20 kg pro Stoff und Jahr zur Herstellung, Instandhaltung oder Reinigung von Erzeugnissen verwenden, die Erhebungsmerkmale Art und Menge der Stoffe als solche oder in Zubereitungen.

### Erhebung der Umweltschutzinvestitionen (§ 11 UStatG 2005)

Die Statistik erfasst jährlich bei den Unternehmen und Betrieben des Bergbaus und der Gewinnung von Steinen und Erden, der Herstellung von Waren sowie der Energie- und Wasserversorgung mit 20 und mehr Beschäftigten die Umweltschutzinvestitionen nach Umweltschutzbereichen (Abfallbeseitigung, Gewässerschutz, Lärmbekämpfung, Luftreinhaltung, Klimaschutz, Naturschutz und Landschaftspflege, Bodensanierung) und Wirtschaftszweigen.

### Erhebung der Waren und Dienstleistungen für den Umweltschutz (§ 12 UStatG 2005)

Die Erhebung erfasst bei Betrieben des Bergbaus und der Gewinnung von Steinen und Erden, der Herstellung von Waren und des Baus sowie Betrieben, die unternehmensnahe Dienstleistungen erbringen (z. B. Architektur- und Ingenieurbüros), den Umsatz für Waren und Dienstleistungen, die dem Umweltschutz dienen.

### Verkehr und Umwelt

Die in Tabelle 22 dargestellten Angaben über schadstoffreduzierte Personenkraftwagen basieren auf der Auswertung der Statistik über den Bestand an Personenkraftwagen durch das Kraftfahrt-Bundesamt. Die Zuordnung der Emissionsklassen und deren Zusammenfassung zu Gruppen basiert auf Grundlage des geltenden Typgenehmigungsrechts. Hierbei wird unterschieden nach schadstoffreduzierten Fahrzeugen der Emissionsgruppen Euro 1 bis 6 und sonstigen bedingt schadstoffreduzierten Fahrzeugen (ohne Fahrverbot) bzw. nach bedingt schadstoffreduzierten Fahrzeugen (mit Fahrverbot) und Fahrzeugen ohne Schadstoffreduzierung (mit Fahrverbot).

**Euro 1 bis 4** gilt für Personenkraftwagen, die die Abgasvorschriften nach 70/220/EG ff erfüllen (Schlüsselnummer beginnend mit 04.. oder 06..). Die Abgasvorschrift 70/220/EG wird durch die VO (EG) 715/2007 abgelöst. Sie gilt für leichte Pkw (M1 oder M2) und Nutzfahrzeuge (N1 oder N2) mit einer Bezugsmasse bis zu 2 610 kg (auf Antrag des Herstellers bis max. 2 840 kg möglich). Die **Euro-Stufen 5 und 6** gelten für Fahrzeuge, die die Abgasvorschrift VO (EG) 715/2007 und die Durchführungsmaßnahmen (VO (EG) 692/2008) erfüllen (Schlüsselnummer beginnend mit 3...).

### 1. Input der Entsorgungsanlagen 2008 nach Herkunft und Art der Abfälle\*)

EAV <sup>1)</sup> - Nr.	Abfalluntergruppe	Ent- sorgungs- anlagen	Input der Anlagen					
			insgesamt	betriebs- eigene Abfälle <sup>2)</sup>	davon			
					zusammen	fremde Abfälle		
						Nordrhein- Westfalen	anderen Bundes- ländern	dem Ausland
Anzahl	Tonnen							
<b>Anlagen insgesamt</b>								
01 01	Abfälle aus dem Abbau von Bodenschätzen . . . . .	7	13 735 600	13 734 000	1 600	1 600	-	-
01 03	Abfälle aus der physikalischen und chemischen Verarbeitung von metallhaltigen Boden- schätzen . . . . .	3	170	4	166	118	-	48
01 04	Abfälle aus der physikalischen und chemischen Weiterverarbeitung von nicht-metallhaltigen Bodenschätzen . . . . .	30	80 326	19 263	61 063	60 507	556	-
01 05	Bohrschlämme und andere Bohrabfälle . . . . .	3	166	-	167	144	23	-
02 01	Abfälle aus Landwirtschaft, Gartenbau, Teichwirtschaft Forstwirtschaft, Jagd und Fischerei . . . . .	79	124 564	51 192	73 372	53 445	1 893	18 034
02 02	Abfälle aus der Zubereitung und Verarbeitung von Fleisch, Fisch und anderen Nahrungsmitteln tierischen Ursprungs . . . . .	55	292 334	652	291 682	203 389	15 971	72 322
02 03	Abfälle aus der Zubereitung und Verarbeitung von Obst, Gemüse, Getreide, Speiseölen, Kakao, Kaffee und Tabak, aus der Konservenherstellung, der Her- stellung von Hefe und Hefeextrakt so- wie der Zubereitung und Fermen- tierung von Melasse. . . . .	45	103 207	-	103 207	87 837	11 770	3 600
02 04	Abfälle aus der Zuckerherstellung .	1	16	-	16	-	-	16
02 05	Abfälle aus der Milchverarbeitung .	8	2 800	-	2 800	1 480	468	852
02 06	Abfälle aus der Herstellung von Back- und Süßwaren . . . . .	12	8 778	-	8 778	8 722	56	-
02 07	Abfälle aus der Herstellung von alkoholischen und alkoholfreien Getränken (ohne Kaffee, Tee und Kakao) . . . . .	11	6 194	-	6 194	5 505	689	-
03 01	Abfälle aus der Holzverarbeitung und der Herstellung von Platten und Möbeln . . . . .	195	654 695	270 401	384 294	270 681	86 668	26 945
03 02	Abfälle aus der Holzkonservierung .	2	35	-	35	16	-	19
03 03	Abfälle aus der Herstellung und Verarbeitung von Zellstoff, Papier, Karton und Pappe . . . . .	44	233 702	86 672	147 031	113 631	18 772	14 628
04 01	Abfälle aus der Leder- und Pelzindustrie . . . . .	9	2 134	-	2 134	2 134	-	-
04 02	Abfälle aus der Textilindustrie . . .	51	14 342	-	14 342	12 247	639	1 456
05 01	Abfälle aus der Erdölraffination . .	19	12 959	6 486	6 473	5 022	1 132	319
05 06	Abfälle aus der Kohlepyrolyse . . . .	8	31 602	24 030	7 571	6 025	193	1 353
05 07	Abfälle aus der Erdgasreinigung und -transport . . . . .	4	31	8	23	10	-	13

\*) einschl. ruhender Anlagen (IOLEER), ohne Deponien in der Stilllegungsphase (IOSTILL) – 1) Europäisches Abfallverzeichnis – 2) Abfälle unmittelbar aus betriebseigener Produktion

## Noch: 1. Input der Entsorgungsanlagen 2008 nach Herkunft und Art der Abfälle\*)

EAV <sup>1)</sup> - Nr.	Abfalluntergruppe	Ent- sorgungs- anlagen	Input der Anlagen					
			insgesamt	betriebs- eigene Abfälle <sup>2)</sup>	davon			
					zusammen	fremde Abfälle		
						davon aus		
Anzahl	Tonnen							
<b>noch: Anlagen insgesamt</b>								
06 01	Abfälle aus der Herstellung, Zube- reitung, Vertrieb und Anwendung (HZVA) von Säuren . . . . .	25	142 938	214	142 725	45 746	82 114	14 865
06 02	Abfälle aus HZVA von Basen . . . . .	18	12 504	64	12 440	10 003	2 186	251
06 03	Abfälle aus HZVA von Salzen, Salzlösungen und Metalloxiden . . . . .	41	96 816	7 944	88 872	86 672	2 073	127
06 04	Metallhaltige Abfälle mit Ausnahme derjenigen, die unter 0603 fallen . . . . .	17	12 454	620	11 834	10 295	422	1 117
06 05	Schlämme aus der betriebseigenen Abwasserbehandlung . . . . .	30	139 153	2 115	137 038	122 708	13 509	821
06 07	Abfälle aus HZVA von Halogenen und aus der Halogenchemie . . . . .	6	7 705	31	7 674	7 667	-	7
06 08	Abfälle aus HZVA von Silizium und Siliziumverbindungen . . . . .	10	8 149	20	8 129	7 413	716	-
06 09	Abfälle aus HZVA von phosphor- haltigen Chemikalien aus der Phosphorchemie . . . . .	1	18	-	18	18	-	-
06 11	Abfälle aus der Herstellung von anorganischen Pigmenten und Farbgebern . . . . .	6	82 665	521	82 144	82 144	-	-
06 13	Abfälle aus anorganischen chemischen Prozessen, a. n. g. . . . .	19	9 671	172	9 499	5 588	3 686	225
07 01	Abfälle aus Herstellung, Zubereitung, Vertrieb und Anwendung (HZVA) organischer Grundchemikalien . . . . .	59	311 879	130 727	181 153	135 420	16 367	29 366
07 02	Abfälle aus der Herstellung, Zubereitung, Vertrieb und Anwendung (HZVA) von Kunststoffen, synthetischen Gummi- und Kunstfasern . . . . .	118	158 370	29 390	128 980	89 487	35 103	4 390
07 03	Abfälle (HZVA) von organischen Farbstoffen und Pigmenten (außer 0611) . . . . .	27	21 453	181	21 272	12 223	5 966	3 083
07 04	Abfälle (HZVA) von organischen Pflanzenschutzmitteln (außer 020108 und 020109), Holz- schutzmitteln (außer 0302) und anderen Bioziden . . . . .	12	67 428	50 095	17 333	6 355	9 404	1 574
07 05	Abfälle aus Herstellung, Zube- reitung, Vertrieb und Anwendung (HZVA) von Pharmazeutika . . . . .	27	69 876	43 421	26 454	19 335	5 096	2 023
07 06	Abfälle aus Herstellung, Zubereitung, Vertrieb und Anwendung (HZVA) von Fetten, Schmiermitteln, Seifen, Wasch- mitteln, Desinfektionsmitteln und Körperpflegemitteln . . . . .	42	12 725	438	12 288	9 343	2 854	91
07 07	Abfälle aus Herstellung, Zube- reitung, Vertrieb und Anwendung (HZVA) von Feinchemikalien und Chemikalien a. n. g. . . . .	33	34 583	1 223	33 360	10 448	18 769	4 143
08 01	Abfälle aus der HZVA und Ent- fernen von Farben und Lacken . . . . .	61	75 430	2 477	72 952	59 563	10 455	2 934

Anmerkungen S. 624

## Noch: 1. Input der Entsorgungsanlagen 2008 nach Herkunft und Art der Abfälle\*)

EAV <sup>1)</sup> - Nr.	Abfalluntergruppe	Ent- sorgungs- anlagen	Input der Anlagen					
			insgesamt	betriebs- eigene Abfälle <sup>2)</sup>	davon			
					zusammen	fremde Abfälle		
						davon aus		
Anzahl	Tonnen							
<b>noch: Anlagen insgesamt</b>								
08 02	Abfälle aus der HZVA anderer Beschichtungen (einschl. keramischer Werkstoffe) . . . . .	17	1 402	82	1 321	1 254	67	-
08 03	Abfälle aus der HZVA von Druckfarben . . . . .	29	7 517	767	6 749	4 757	1 686	306
08 04	Abfälle aus der HZVA von Klebstoffen und Dichtmassen (einschl. wasserabweisenden Materials) . .	28	15 987	303	15 684	11 626	3 788	270
08 05	Nicht unter 08 aufgeführte Abfälle . . . . .	4	129	53	76	0	-	76
09 01	Abfälle aus der fotografischen Industrie . . . . .	24	18 275	-	18 275	9 522	5 465	3 288
10 01	Abfälle aus Kraftwerken und anderen Verbrennungsanlagen (außer 19) . . . . .	71	5 550 821	4 705 195	845 626	648 363	96 680	100 583
10 02	Abfälle aus der Eisen- und Stahlindustrie . . . . .	42	4 750 522	678 616	4 071 908	3 679 481	96 635	295 792
10 03	Abfälle aus der thermischen Aluminiummetallurgie . . . . .	14	187 064	8	187 055	104 217	28 304	54 534
10 04	Abfälle aus der thermischen Bleimetallurgie . . . . .	9	62 795	650	62 145	41 322	12 416	8 407
10 05	Abfälle aus der thermischen Zinkmetallurgie . . . . .	6	161 969	-	161 969	161 969	-	-
10 06	Abfälle aus der thermischen Kupfermetallurgie . . . . .	4	6 518	-	6 518	2 991	1 220	2 307
10 08	Abfälle aus sonstiger thermischer Nichteisenmetallurgie . . . . .	7	20 952	312	20 641	20 410	48	183
10 09	Abfälle vom Gießen von Eisen und Stahl . . . . .	50	501 290	21 970	479 320	460 698	18 541	81
10 10	Abfälle vom Gießen von Nichteisenmetallen . . . . .	29	39 976	1 055	38 920	31 640	6 773	507
10 11	Abfälle aus der Herstellung von Glas und Glaserzeugnissen . .	39	36 901	-	36 901	9 582	485	26 834
10 12	Abfälle aus der Herstellung von Keramikerzeugnissen und keramischen Baustoffen wie Ziegeln, Fliesen, Steinzeug . .	29	7 947	-	7 947	7 662	262	23
10 13	Abfälle aus der Herstellung von Zement, Branntkalk, Gips und Erzeugnissen aus diesen . . . . .	34	64 661	22 767	41 894	41 638	256	-
11 01	Abfälle aus der chemischen Oberflächenbearbeitung und Beschichtung von Metallen und anderen Werkstoffen (z. B. Galvanik, Verzinkung, Beizen, Ätzen, Phosphatieren, alkalisches Entfetten und Anodisierung) . . . . .	47	159 474	131	159 342	113 300	42 397	3 645
11 02	Abfälle aus Prozessen der Nichteisen-Hydrometallurgie . . .	8	29 956	494	29 462	28 703	759	-
11 03	Schlämme und Feststoffe aus Härteprozessen . . . . .	4	180	-	180	105	75	-
11 05	Abfälle aus Prozessen der thermischen Verzinkung . . . . .	1	11	-	11	11	-	-

Anmerkungen S. 624

## Noch: 1. Input der Entsorgungsanlagen 2008 nach Herkunft und Art der Abfälle\*)

EAV <sup>1)</sup> - Nr.	Abfalluntergruppe	Ent- sorgungs- anlagen	Input der Anlagen					
			insgesamt	betriebs- eigene Abfälle <sup>2)</sup>	davon			
					zusammen	fremde Abfälle		
						davon aus		
Anzahl	Tonnen							
<b>noch: Anlagen insgesamt</b>								
12 01	Abfälle aus Prozessen der mecha- nischen Formgebung sowie der physikalischen und mechanischen Oberflächenbearbeitung von Metallen und Kunststoffen . . . . .	150	482 378	43 096	439 282	385 075	49 468	4 739
12 03	Abfälle aus der Wasser- und Dampfentfettung (außer 11) . . . . .	12	2 715	–	2 715	2 466	249	–
13 01	Abfälle von Hydraulikölen . . . . .	17	6 032	80	5 952	5 677	79	196
13 02	Abfälle von Maschinen-, Getriebe- und Schmierölen . . . . .	28	115 649	1 169	114 480	59 616	16 230	38 634
13 03	Abfälle von Isolier- und Wärmeübertragungsölen . . . . .	17	3 182	63	3 119	1 680	104	1 335
13 04	Bilgenöle . . . . .	1	310	–	310	310	–	–
13 05	Inhalte von Öl-/Wasserabscheidern	46	137 136	6 668	130 469	109 689	10 463	10 317
13 07	Abfälle aus flüssigen Brennstoffen	12	3 867	–	3 867	3 729	138	–
13 08	Ölabfälle, a. n. g. . . . .	20	5 541	1 620	3 922	3 194	131	597
14 06	Abfälle aus organischen Löse- mitteln, Kühlmitteln sowie Schaum- und Aerosoltreibgasen .	24	42 243	1 061	41 181	17 261	10 484	13 436
15 01	Verpackungen (einschl. getrennt gesammelter, kommunaler Verpackungsabfälle) . . . . .	268	2 799 857	11 786	2 788 071	2 664 769	92 047	31 255
15 02	Aufsaug- und Filtermaterialien, Wischtücher und Schutzkleidung	68	88 935	2 861	86 073	64 178	19 442	2 453
16 01	Altfahrzeuge verschiedener Verkehrsträger (einschl. mobiler Maschinen) und Abfälle aus der Demontage von Altfahrzeugen sowie der Fahrzeugwartung (außer 13, 14, 16 06 und 16 08) . . . . .	274	250 748	2 750	247 996	221 433	10 059	16 504
16 02	Abfälle aus elektrischen und elektronischen Geräten . . . . .	68	144 486	19	144 466	73 237	46 935	24 294
16 03	Fehlchargen und gebrauchte Erzeugnisse . . . . .	29	8 317	659	7 659	2 287	4 853	519
16 05	Gase in Druckbehältern und gebrauchte Chemikalien . . . . .	20	4 148	527	3 621	1 444	596	1 581
16 06	Batterien und Akkumulatoren . . . . .	34	27 070	–	27 071	7 385	18 612	1 074
16 07	Abfälle aus der Reinigung von Transport- und Lagertanks und Fässern (außer 05 und 13) . . . . .	34	38 985	5 333	33 652	30 196	3 372	84
16 08	Gebrauchte Katalysatoren . . . . .	20	3 560	764	2 796	1 216	594	986
16 09	Wässrige flüssige Abfälle zur externen Behandlung . . . . .	4	286	2	284	85	–	199
16 10	Gebrauchte Auskleidungen und feuerfeste Materialien . . . . .	20	23 244	287	22 958	8 030	13 428	1 500
16 11	Gebrauchte Auskleidungen und feuerfeste Materialien . . . . .	61	251 490	83 171	168 319	105 282	25 316	37 721
17 01	Beton, Ziegel, Fliesen, Keramik . .	201	1 999 542	391 516	1 608 026	1 583 214	24 812	–
17 02	Holz, Glas und Kunststoff . . . . .	191	564 679	5 985	558 694	496 537	48 622	13 535

Anmerkungen S. 624

## Noch: 1. Input der Entsorgungsanlagen 2008 nach Herkunft und Art der Abfälle\*)

EAV <sup>1)</sup> - Nr.	Abfalluntergruppe	Ent- sorgungs- anlagen	Input der Anlagen					
			insgesamt	betriebs- eigene Abfälle <sup>2)</sup>	davon			
					zusammen	fremde Abfälle		
						davon aus		
Anzahl	Tonnen							
<b>noch: Anlagen insgesamt</b>								
17 03	Bitumengemische, Kohlenteer und teerhaltige Produkte . . . . .	126	330 641	39 476	291 166	289 559	1 453	154
17 04	Metalle (einschl. Legierungen) . . .	126	930 824	176	930 648	815 801	59 733	55 114
17 05	Boden (einschl. Aushub von verunreinigten Standorten), Steine und Baggergut . . . . .	283	9 159 668	676 027	8 483 641	8 295 484	136 465	51 692
17 06	Dämmmaterial und asbesthaltigen Baustoffen . . . . .	105	100 458	2 615	97 843	93 492	2 792	1 559
17 08	Baustoffe auf Gipsbasis . . . . .	87	179 141	92	179 049	138 706	447	39 896
17 09	Sonstige Bau- und Abbruchabfälle	178	584 823	21 459	563 364	544 321	18 998	45
18 01	Abfälle aus der Geburtshilfe, Diagnose, Behandlung oder Vorbeugung von Krankheiten beim Menschen . . . . .	32	87 341	987	86 354	74 479	10 074	1 801
18 02	Abfälle aus Forschung, Diagnose, Krankenbehandlung und Vorsorge bei Tieren . . . . .	12	525	110	415	271	18	126
19 01	Abfälle aus der Verbrennung oder Pyrolyse von Abfällen . . . . .	60	2 308 252	222 141	2 086 111	1 971 639	96 949	17 523
19 02	Abfälle aus der physikalisch- chemischen Behandlungen von Abfällen (einschl. Dechromati- sierung, Cyanidentfernung, Neutralisation) . . . . .	55	305 541	13 678	291 865	166 029	53 173	72 663
19 03	Stabilisierte und verfestigte Abfälle . . . . .	15	120 492	4 905	115 588	113 517	5	2 066
19 05	Abfälle aus der aeroben Behandlung von festen Abfällen .	20	163 898	27 467	136 431	136 214	217	-
19 06	Abfälle aus der anaeroben Behandlung von Abfällen . . . . .	1	5 537	-	5 537	5 537	-	-
19 07	Deponiesickerwasser . . . . .	7	80 231	47 607	32 624	26 361	6 263	-
19 08	Abfälle aus Abwasserbehandlungs- anlagen, a. n. g. . . . .	112	1 226 276	172 952	1 053 324	923 897	50 871	78 556
19 09	Abfälle aus der Zubereitung von Wasser für den menschlichen Gebrauch oder industriellem Brauchwasser . . . . .	62	42 162	15 747	26 415	24 160	2 078	177
19 10	Abfälle aus dem Schreddern von metallhaltigen Abfällen . . . .	18	226 450	35 295	191 156	83 367	61 106	46 683
19 11	Abfälle aus der Altölaufbereitung .	11	4 113	-	4 113	2 781	1 332	-
19 12	Abfälle aus der mechanischen Behandlung von Abfällen (z. B. Sortieren, Zerkleinern, Verdichten, Pelletieren), a. n. g. .	195	3 703 036	3 059	3 699 976	3 075 449	490 361	134 166
19 13	Abfälle aus der Sanierung von Böden und Grundwasser . . . . .	21	82 284	-	82 284	79 944	1 273	1 067
20 01	Getrennt gesammelte Fraktionen (außer 15 01) . . . . .	243	1 722 385	299	1 722 086	1 489 165	141 588	91 333
20 02	Garten- und Parkabfälle (einschl. Friedhofsabfällen) . . . . .	179	886 530	25 295	861 235	852 448	6 923	1 864
20 03	Andere Siedlungsabfälle . . . . .	214	6 179 436	52 819	6 126 617	5 891 553	150 377	84 687
	Ruhende Anlagen IOLEER . . . . .	61						
	<b>Abfälle insgesamt . . . . .</b>	<b>1 314</b>	<b>63 626 262</b>	<b>21 816 387</b>	<b>41 809 876</b>	<b>37 874 356</b>	<b>2 351 933</b>	<b>1 583 587</b>
	darunter gefährliche Abfälle . . . .	501	4 492 359	423 422	4 068 938	2 803 272	729 954	535 712

Anmerkungen S. 624



## Noch: 1. Input der Entsorgungsanlagen 2008 nach Herkunft und Art der Abfälle\*)

EAV <sup>1)</sup> - Nr.	Abfalluntergruppe	Ent- sorgungs- anlagen	Input der Anlagen					
			insgesamt	betriebs- eigene Abfälle <sup>2)</sup>	davon			
					zusammen	fremde Abfälle		
						davon aus		
Anzahl	Tonnen							
<b>darunter</b>								
<b>Anlagen mit ausschl. naturbelassenen Stoffen, Verfüllung</b>								
01 01	Abfälle aus dem Abbau von Bodenschätzen . . . . .	6	13 734 000	13 734 000	-	-	-	-
01 04	Abfälle aus der physikalischen und chemischen Weiterverarbei- tung von nicht-metallhaltigen Bodenschätzen . . . . .	1	40 208	-	40 208	40 208	-	-
10 01	Abfälle aus Kraftwerken und anderen Verbrennungsanlagen (außer 19) . . . . .	4	318 272	-	318 272	175 737	45 525	97 010
10 02	Abfälle aus der Eisen- und Stahlindustrie . . . . .	1	60 383	-	60 383	60 383	-	-
10 09	Abfälle vom Gießen von Eisen und Stahl . . . . .	2	97 506	-	97 506	93 669	3 837	-
10 10	Abfälle vom Gießen von Nichteisenmetallen . . . . .	1	233	-	233	233	-	-
10 12	Abfälle aus der Herstellung von Keramikerzeugnissen und keramischen Baustoffen wie Ziegeln, Fliesen, Steinzeug . .	1	26	-	26	26	-	-
12 01	Abfälle aus Prozessen der mechanischen Formgebung sowie der physikalischen und mechanischen Oberflächen- bearbeitung von Metallen und Kunststoffen . . . . .	2	960	-	960	960	-	-
16 11	Gebrauchte Auskleidungen und feuerfeste Materialien . . . . .	2	2 288	-	2 288	2 288	-	-
17 01	Beton, Ziegel, Fliesen, Keramik . .	8	101 167	-	101 167	98 676	2 491	-
17 03	Bitumengemische, Kohlenteer und teerhaltige Produkte . . . . .	5	8 619	-	8 619	8 543	76	-
17 05	Boden (einschl. Aushub von verunreinigten Standorten), Steine und Baggertgut . . . . .	73	3 718 892	-	3 718 892	3 673 621	5 271	40 000
17 08	Baustoffe auf Gipsbasis . . . . .	3	123 946	-	123 946	91 188	-	32 758
19 01	Abfälle aus der Verbrennung oder Pyrolyse von Abfällen . . . . .	2	2 516	-	2 516	582	1 934	-
19 03	Stabilisierte und verfestigte Abfälle	2	66 532	-	66 532	66 532	-	-
19 09	Abfälle aus der Zubereitung von Wasser für den menschlichen Gebrauch oder industriellem Brauchwasser . . . . .	2	207	-	207	207	-	-
19 12	Abfälle aus der mechanischen Behandlung von Abfällen (z. B. Sortieren, Zerkleinern, Verdichten, Pelletieren), a. n. g. .	1	23 210	-	23 210	22 801	409	-
19 13	Abfälle aus der Sanierung von Böden und Grundwasser . . . .	1	27 000	-	27 000	27 000	-	-
20 01	Getrennt gesammelte Fraktionen (außer 15 01) . . . . .	1	461	-	461	461	-	-
	<b>Abfälle zusammen</b> . . . . .	<b>111</b>	<b>18 326 424</b>	<b>13 734 000</b>	<b>4 592 424</b>	<b>4 363 114</b>	<b>59 543</b>	<b>169 768</b>
	darunter gefährliche Abfälle . . . .	2	3 356	-	3 357	1 423	1 934	-

Anmerkungen S. 624

## 2. Input der Entsorgungsanlagen 2008 nach dem Wirtschaftszweig des Anlagenbetreibers und Abfallkapiteln\*)

EAV <sup>1)</sup> - Nr.	Abfallkapitel	Ent- sorgungs- anlagen	Input der Anlagen					
			insgesamt	betriebs- eigene Abfälle <sup>2)</sup>	davon			
					zu- sammen	fremde Abfälle		
						davon aus		
		Anzahl	Tonnen					
<b>Bergbau und Gewinnung von Steinen und Erden</b>								
01	Abfälle, die beim Aufsuchen, Ausbeuten und Gewinnen sowie bei der physikalischen und chemischen Behandlung von Bodenschätzen entstehen . . . . .	7	13 774 208	13 734 000	40 208	40 208	–	–
10	Abfälle aus thermischen Prozessen . .	8	4 794 208	4 519 957	274 251	213 926	60 325	–
12	Abfälle aus Prozessen der mechanischen Formgebung sowie der physikalischen und mechanischen Oberflächenbearbeitung von Metallen und Kunststoffen . . . . .	2	960	–	960	960	–	–
16	Abfälle, die nicht anderswo im Verzeichnis aufgeführt sind . . . . .	4	4 445	2 873	1 572	1 572	–	–
17	Bau- und Abbruchabfälle (einschl. Aushub von verunreinigten Standorten) . . . . .	42	2 521 916	185 983	2 335 933	2 294 009	1 924	40 000
19	Abfälle aus Abfallbehandlungsanlagen, öffentlichen Abwasserbehandlungsanlagen sowie der Aufbereitung von Wasser für den menschlichen Gebrauch und Wasser für industrielle Zwecke . . .	7	108 695	12 440	96 255	94 321	1 934	–
20	Siedlungsabfälle (Haushaltsabfälle und ähnliche gewerbliche und industrielle Abfälle sowie Abfälle aus Einrichtungen), einschliesslich getrennt gesammelter Fraktionen .	1	461	–	461	461	–	–
	Ruhende Anlagen . . . . .	16	–	–	–	–	–	–
	<b>Abfälle zusammen . . . . .</b>	<b>70</b>	<b>21 204 893</b>	<b>18 455 253</b>	<b>2 749 640</b>	<b>2 645 457</b>	<b>64 183</b>	<b>40 000</b>
	darunter gefährliche Abfälle . . . . .	4	3 678	377	3 301	1 367	1 934	–
<b>Verarbeitendes Gewerbe</b>								
01	Abfälle, die beim Aufsuchen, Ausbeuten und Gewinnen sowie bei der physikalischen und chemischen Behandlung von Bodenschätzen entstehen . . . . .	3	18 669	18 551	118	118	–	–
02	Abfälle aus Landwirtschaft, Gartenbau, Teichwirtschaft, Forstwirtschaft, Jagd, Fischerei sowie der Herstellung und Verarbeitung von Nahrungsmitteln . . . . .	7	8 938	29	8 909	3 624	5 284	–
03	Abfälle aus der Holzverarbeitung und der Herstellung von Platten, Möbeln, Zellstoffen, Papier und Pappe . . . . .	143	554 818	351 515	203 303	156 438	20 901	25 964
04	Abfälle aus der Leder-, Pelz- und Textilindustrie . . . . .	1	8	–	8	8	–	–
05	Abfälle aus der Erdölraffination, Erdgasreinigung und Kohlepyrolyse .	7	7 266	6 516	750	91	340	319

\*) einschl. Anlagen mit naturbelassenen Stoffen, Verfüllung und ruhender Anlagen (IOLEER), ohne Deponien in der Stilllegungsphase (IOSTILL  
– 1) Europäisches Abfallverzeichnis – 2) Abfälle unmittelbar aus betriebseigener Produktion

**Noch: 2. Input der Entsorgungsanlagen 2008  
nach dem Wirtschaftszweig des Anlagenbetreibers und Abfallkapiteln\*)**

EAV <sup>1)</sup> - Nr.	Abfallkapitel	Ent- sorgungs- anlagen	Input der Anlagen					
			insgesamt	betriebs- eigene Abfälle <sup>2)</sup>	davon			
					zu- sammen	fremde Abfälle		
						davon aus		
Anzahl	Tonnen							
noch: <b>Verarbeitendes Gewerbe</b>								
06	Abfälle aus anorganisch- chemischen Prozessen . . . . .	16	183 657	6 564	177 093	97 914	64 840	14 339
07	Abfälle aus organischen chemischen Prozessen . . . . .	37	363 793	199 034	164 759	119 130	26 862	18 768
08	Abfälle aus Herstellung, Zuberei- tung, Vertrieb und Anwendung (HZVA) von Beschichtungen (Farben, Lacken, Email), Klebstoffen, Dichtungsmassen und Druckfarben . . . . .	11	17 722	3 626	14 095	12 301	1 170	624
09	Abfälle aus fotografischen Industrie.	1	18	-	18	-	18	-
10	Abfälle aus thermischen Prozessen . . . . .	24	732 486	634 225	98 262	85 618	11 635	1 009
11	Abfälle aus der chemischen Oberflächenbearbeitung und Beschichtung von Metallen und anderen Werkstoffen; Nichteisen- hydrometallurgie . . . . .	9	11 271	611	10 660	6 639	2 878	1 143
12	Abfälle aus Prozessen der mecha- nischen Formgebung sowie der physikalischen und mechanischen Oberflächenbearbeitung von Metallen und Kunststoffen . . . . .	13	69 211	41 073	28 138	21 122	6 116	900
13	Ölabfälle und Abfälle aus flüssigen Brennstoffen (außer Speiseöle und Ölabfälle, die unter 05, 12 und 19 fallen) . . . . .	13	14 310	8 387	5 923	4 569	121	1 233
14	Abfälle aus organischen Löse- mitteln, Kühlmitteln und Treibgasen (außer 07 und 08) . . .	10	12 094	1 037	11 057	3 625	5 212	2 220
15	Verpackungen, Aufsaugmassen, Wischtücher, Filtermaterialien und Schutzkleidung, a. n. g. . . . .	20	46 184	13 283	32 901	15 142	3 949	13 810
16	Abfälle, die nicht anderswo im Verzeichnis aufgeführt sind . . . . .	22	134 385	89 622	44 763	16 304	27 082	1 378
17	Bau- und Abbruchabfälle (einschl. Aushub von verunreinigten Standorten) . . . . .	36	875 896	365 616	510 280	471 495	32 564	6 220
18	Abfälle aus der humanmedizini- schen oder tierärztlichen Ver- sorgung und Forschung (ohne Küchen- und Restaurantabfälle, die nicht aus der unmittelbaren Krankenpflege stammen) . . . . .	4	2 377	1 096	1 280	999	241	40
19	Abfälle aus Abfallbehandlungs- anlagen, öffentlichen Abwasser- behandlungsanlagen sowie der Aufbereitung von Wasser für den menschlichen Gebrauch und Wasser für industrielle Zwecke . . .	23	543 254	114 246	429 009	360 187	22 087	46 735
20	Siedlungsabfälle (Haushaltsabfälle und ähnliche gewerbliche und industrielle Abfälle sowie Abfälle aus Einrichtungen), einschliesslich getrennt gesammelter Fraktionen . .	14	30 193	1 390	28 804	17 798	6 026	4 980

Anmerkungen S. 630

**Noch: 2. Input der Entsorgungsanlagen 2008  
nach dem Wirtschaftszweig des Anlagenbetreibers und Abfallkapiteln\*)**

EAV <sup>1)</sup> - Nr.	Abfallkapitel	Ent- sorgungs- anlagen	Input der Anlagen				
			insgesamt	betriebs- eigene Abfälle <sup>2)</sup>	davon		
					zu- sammen	fremde Abfälle	
						Nordrhein- Westfalen	anderen Bundes- ländern
Anzahl	Tonnen						
<b>noch: Verarbeitendes Gewerbe</b>							
	Ruhende Anlagen . . . . .	10	-	-	-	-	-
	<b>Abfälle zusammen . . . . .</b>	<b>250</b>	<b>3 626 549</b>	<b>1 856 419</b>	<b>1 770 130</b>	<b>1 393 122</b>	<b>237 326</b>
	darunter gefährliche Abfälle . . . . .	49	929 769	301 335	628 434	363 439	186 199
							78 797
<b>Energieversorgung</b>							
02	Abfälle aus Landwirtschaft, Garten- bau, Teichwirtschaft, Forstwirt- schaft, Jagd, Fischerei sowie der Herstellung und Verarbeitung von Nahrungsmitteln . . . . .	2	3 264	-	3 264	1 669	1 595
06	Abfälle aus anorganisch- chemischen Prozessen . . . . .	2	427	427	-	-	-
07	Abfälle aus organischen chemischen Prozessen . . . . .	4	56 969	54 442	2 527	638	1 552
08	Abfälle aus Herstellung, Zuberei- tung, Vertrieb und Anwendung (HZVA) von Beschichtungen (Farben, Lacken, Email), Klebstoffen, Dichtungsmassen und Druckfarben . . . . .	3	2 885	55	2 830	2 830	-
10	Abfälle aus thermischen Prozessen .	1	124	124	-	-	-
11	Abfälle aus der chemischen Oberflächenbearbeitung und Beschichtung von Metallen und anderen Werkstoffen; Nichteisen- hydrometallurgie . . . . .	1	0	0	-	-	-
12	Abfälle aus Prozessen der mecha- nischen Formgebung sowie der physikalischen und mechanischen Oberflächenbearbeitung von Metallen und Kunststoffen . . . . .	2	447	10	437	437	-
13	Ölabfälle und Abfälle aus flüssigen Brennstoffen (außer Speiseöle und Ölabfälle, die unter 05, 12 und 19 fallen) . . . . .	3	3 980	83	3 897	3 572	-
14	Abfälle aus organischen Löse- mitteln, Kühlmitteln und Treibgasen (außer 07 und 08) . . .	1	24	24	-	-	-
15	Verpackungen, Aufsaugmassen, Wischtücher, Filtermaterialien und Schutzkleidung, a. n. g. . . . .	2	10 614	1 102	9 511	8 630	881
16	Abfälle, die nicht anderswo im Verzeichnis aufgeführt sind . . . . .	2	946	398	548	548	-
17	Bau- und Abbruchabfälle (einschl. Aushub von verun- reinigten Standorten) . . . . .	2	50 828	1 962	48 866	48 866	-
18	Abfälle aus der humanmedizini- schen oder tier-ärztlichen Ver- sorgung und Forschung (ohne Küchen- und Restaurantabfälle, die nicht aus der unmittelbaren Krankenpflege stammen) . . . . .	2	540	1	540	540	-

Anmerkungen S. 630

**Noch: 2. Input der Entsorgungsanlagen 2008  
nach dem Wirtschaftszweig des Anlagenbetreibers und Abfallkapiteln\*)**

EAV <sup>1)</sup> - Nr.	Abfallkapitel	Ent- sorgungs- anlagen	Input der Anlagen					
			insgesamt	betriebs- eigene Abfälle <sup>2)</sup>	davon			
					zu- sammen	fremde Abfälle		
						davon aus		
Anzahl	Tonnen							
<b>noch: Energieversorgung</b>								
19	Abfälle aus Abfallbehandlungsanlagen, öffentlichen Abwasserbehandlungsanlagen sowie der Aufbereitung von Wasser für den menschlichen Gebrauch und Wasser für industrielle Zwecke . . .	4	26 822	4 783	22 040	13 951	7 447	641
20	Siedlungsabfälle (Haushaltsabfälle und ähnliche gewerbliche und industrielle Abfälle sowie Abfälle aus Einrichtungen), einschliesslich getrennt gesammelter Fraktionen . .	3	238 165	0	238 165	229 704	8 461	–
	<b>Abfälle zusammen . . . . .</b>	<b>6</b>	<b>396 035</b>	<b>63 412</b>	<b>332 624</b>	<b>311 384</b>	<b>19 936</b>	<b>1 304</b>
	darunter gefährliche Abfälle . . . . .	5	85 257	59 603	25 654	14 648	9 819	1 187
<b>Wasserversorgung; Abwasser- und Abfallentsorgung und Beseitigung von Umweltverschmutzungen</b>								
01	Abfälle, die beim Aufsuchen, Ausbeuten und Gewinnen sowie bei der physikalischen und chemischen Behandlung von Bodenschätzen entstehen . . . . .	29	22 670	–	22 670	22 043	579	48
02	Abfälle aus Landwirtschaft, Gartenbau, Teichwirtschaft, Forstwirtschaft, Jagd, Fischerei sowie der Herstellung und Verarbeitung von Nahrungsmitteln . . . . .	107	519 371	51 815	467 556	349 115	23 618	94 824
03	Abfälle aus der Holzverarbeitung und der Herstellung von Platten, Möbeln, Zellstoffen, Papier und Pappe . . . . .	72	330 938	2 908	328 030	227 864	84 539	15 628
04	Abfälle aus der Leder-, Pelz- und Textilindustrie . . . . .	52	16 469	–	16 469	14 374	639	1 456
05	Abfälle aus der Erdölraffination, Erdgasreinigung und Kohlepyrolyse . .	16	37 123	24 008	13 115	10 764	985	1 366
06	Abfälle aus anorganisch-chemischen Prozessen . . . . .	63	326 888	4 710	322 178	279 240	39 865	3 073
07	Abfälle aus organischen chemischen Prozessen . . . . .	106	253 982	2 000	251 982	161 272	65 145	25 565
08	Abfälle aus Herstellung, Zubereitung, Vertrieb und Anwendung (HZVA) von Beschichtungen (Farben, Lacken, Email), Klebstoffen, Dichtungsmassen und Druckfarben . . . . .	61	79 649	0	79 649	61 861	14 826	2 962
09	Abfälle aus der fotografischen Industrie . . . . .	23	18 257	–	18 257	9 522	5 447	3 288
10	Abfälle aus thermischen Prozessen .	109	5 561 266	276 267	5 284 999	4 719 242	176 932	388 826
11	Abfälle aus der chemischen Oberflächenbearbeitung und Beschichtung von Metallen und anderen Werkstoffen; Nichteisenhydrometallurgie . . . . .	36	178 322	–	178 322	135 467	40 353	2 502

Anmerkungen S. 630

**Noch: 2. Input der Entsorgungsanlagen 2008  
nach dem Wirtschaftszweig des Anlagenbetreibers und Abfallkapiteln\*)**

EAV <sup>1)</sup> - Nr.	Abfallkapitel	Ent- sorgungs- anlagen	Input der Anlagen					
			insgesamt	betriebs- eigene Abfälle <sup>2)</sup>	davon			
					zu- sammen	fremde Abfälle		
						davon aus		
Anzahl	Tonnen							
<b>noch: Wasserversorgung; Abwasser- und Abfallentsorgung und Beseitigung von Umweltverschmutzungen</b>								
12	Abfälle aus Prozessen der mechanischen Formgebung sowie der physikalischen und mechanischen Oberflächenbearbeitung von Metallen und Kunststoffen . . . . .	131	410 042	1 990	408 052	360 611	43 602	3 839
13	Ölabfälle und Abfälle aus flüssigen Brennstoffen (außer Speiseöle und Ölabfälle, die unter 05, 12 und 19 fallen) . . . . .	42	215 351	1 129	214 222	137 678	27 023	49 520
14	Abfälle aus organischen Lösemitteln, Kühlmitteln und Treibgasen (außer 07 und 08) . . . . .	12	29 763	0	29 763	13 275	5 272	11 216
15	Verpackungen, Aufsaugmassen, Wischtücher, Filtermaterialien und Schutzkleidung (a. n. g.) . . . . .	256	2 813 610	161	2 813 448	2 686 891	106 659	19 899
16	Abfälle, die nicht anderswo im Verzeichnis aufgeführt sind . . . . .	211	538 853	614	538 239	363 250	93 983	81 006
17	Bau- und Abbruchabfälle (einschl. Aushub von verunreinigten Standorten) . . . . .	370	9 111 853	398 715	8 713 138	8 381 596	251 313	80 228
18	Abfälle aus der humanmedizinischen oder tierärztlichen Versorgung und Forschung (ohne Küchen- und Restaurantabfälle, die nicht aus der unmittelbaren Krankenpflege stammen) . . . . .	26	84 949	-	84 949	73 211	9 851	1 887
19	Abfälle aus Abfallbehandlungsanlagen, öffentlichen Abwasserbehandlungsanlagen sowie der Aufbereitung von Wasser für den menschlichen Gebrauch und Wasser für industrielle Zwecke . . . . .	248	7 550 016	410 153	7 139 863	6 103 657	730 682	305 524
20	Siedlungsabfälle (Haushaltsabfälle und ähnliche gewerbliche und industrielle Abfälle sowie Abfälle aus Einrichtungen), einschliesslich getrennt gesammelter Fraktionen . . . . .	375	8 487 144	77 024	8 410 120	7 952 815	284 401	172 904
	Ruhende Anlagen . . . . .	23	-	-	-	-	-	-
	<b>Abfälle zusammen . . . . .</b>	<b>760</b>	<b>36 586 513</b>	<b>1 251 494</b>	<b>35 335 019</b>	<b>32 063 747</b>	<b>2 005 713</b>	<b>1 265 559</b>
	darunter gefährliche Abfälle . . . . .	285	3 350 027	57 513	3 292 514	2 307 154	530 003	455 358
<b>Baugewerbe</b>								
03	Abfälle aus der Holzverarbeitung und der Herstellung von Platten, Möbeln, Zellstoffen, Papier und Pappe . . . . .	10	1 211	1 211	-	-	-	-
16	Abfälle, die nicht anderswo im Verzeichnis aufgeführt sind . . . . .	2	261	-	261	261	-	-
17	Bau- und Abbruchabfälle (einschl. Aushub von verunreinigten Standorten) sind . . . . .	34	979 601	181 723	797 878	792 274	5 604	-

Anmerkungen S. 630

**Noch: 2. Input der Entsorgungsanlagen 2008  
nach dem Wirtschaftszweig des Anlagenbetreibers und Abfallkapiteln\*)**

EAV <sup>1)</sup> - Nr.	Abfallkapitel	Ent- sorgungs- anlagen	Input der Anlagen					
			insgesamt	betriebs- eigene Abfälle <sup>2)</sup>	davon			
					zu- sammen	fremde Abfälle		
						davon aus		
			Nordrhein- Westfalen	anderen Bundes- ländern	dem Ausland			
		Anzahl	Tonnen					
noch: <b>Baugewerbe</b>								
19	Abfälle aus Abfallbehandlungs- anlagen, öffentlichen Abwasser- behandlungsanlagen sowie der Aufbereitung von Wasser für den menschlichen Gebrauch und Wasser für industrielle Zwecke . . .	1	329	–	329	329	–	–
	Ruhende Anlagen . . . . .	7	–	–	–	–	–	–
	<b>Abfälle zusammen</b> . . . . .	<b>54</b>	<b>981 402</b>	<b>182 934</b>	<b>798 468</b>	<b>792 864</b>	<b>5 604</b>	–
	darunter gefährliche Abfälle . . . . .	2	261	–	261	261	–	–
sonstige Wirtschaftszweige								
01	Abfälle, die beim Aufsuchen, Aus- beuten und Gewinnen sowie bei der physikalischen und chem- ischen Behandlung von Boden- schätzen entstehen . . . . .	1	716	716	–	–	–	–
02	Abfälle aus Landwirtschaft, Garten- bau, Teichwirtschaft, Forstwirt- schaft, Jagd, Fischerei sowie der Herstellung und Verarbeitung von Nahrungsmitteln . . . . .	2	6 320	–	6 320	5 970	350	–
03	Abfälle aus der Holzverarbeitung und der Herstellung von Platten, Möbeln, Zellstoffen, Papier und Pappe . . . . .	3	1 465	1 439	26	26	–	–
05	Abfälle aus der Erdölraffination, Erdgasreinigung und Kohle- pyrolyse . . . . .	1	202	–	202	202	–	–
06	Abfälle aus anorganisch- chemischen Prozessen . . . . .	1	1 100	–	1 100	1 100	–	–
07	Abfälle aus organischen chemischen Prozessen . . . . .	3	1 571	–	1 571	1 571	–	–
08	Abfälle aus Herstellung, Zuberei- tung, Vertrieb und Anwendung (HZVA) von Beschichtungen (Farben, Lacken, Email), Klebstoffen, Dichtungsmassen und Druckfarben . . . . .	2	209	–	209	209	–	–
10	Abfälle aus thermischen Prozessen . . . . .	3	303 332	–	303 332	191 187	12 728	99 416
11	Abfälle aus der chemischen Oberflächenbearbeitung und Beschichtung von Metallen und anderen Werkstoffen; Nichteisen- hydrometallurgie . . . . .	3	27	14	13	13	–	–
12	Abfälle aus Prozessen der mecha- nischen Formgebung sowie der physikalischen und mechanischen Oberflächenbearbeitung von Metallen und Kunststoffen . . . . .	3	4 435	24	4 411	4 411	–	–

Anmerkungen S. 630

**Noch: 2. Input der Entsorgungsanlagen 2008  
nach dem Wirtschaftszweig des Anlagenbetreibers und Abfallkapiteln\*)**

EAV <sup>1)</sup> - Nr.	Abfallkapitel	Ent- sorgungs- anlagen	Input der Anlagen					
			insgesamt	betriebs- eigene Abfälle <sup>2)</sup>	davon			
					zu- sammen	fremde Abfälle		
						davon aus		
Anzahl	Tonnen							
<b>noch: sonstige Wirtschaftszweige</b>								
13	Ölabfälle und Abfälle aus flüssigen Brennstoffen (außer Speiseöle und Ölabfälle, die unter 05, 12 und 19 fallen) . . . . .	2	38 076	–	38 076	38 076	–	–
14	Abfälle aus organischen Löse- mitteln, Kühlmitteln und Treibgasen (außer 07 und 08) . . .	1	361	–	361	361	–	–
15	Verpackungen, Aufsaugmassen, Wischtücher, Filtermaterialien und Schutzkleidung, a. n. g. . . . .	5	18 386	101	18 285	18 285	–	–
16	Abfälle, die nicht anderswo im Verzeichnis aufgeführt sind . . . . .	155	73 442	6	73 437	68 658	2 700	2 079
17	Bau- und Abbruchabfälle (einschl. Aushub von verunreinigten Standorten) . . . . .	13	309 682	3 346	306 337	268 875	1 916	35 546
19	Abfälle aus Abfallbehandlungs- anlagen, öffentlichen Abwasser behandlungsanlagen sowie der Aufbereitung von Wasser für den menschlichen Gebrauch und Wasser für industrielle Zwecke . . .	7	39 156	1 229	37 927	36 449	1 478	–
20	Siedlungsabfälle (Haushaltsabfälle und ähnliche gewerbliche und industrielle Abfälle sowie Abfälle aus Einrichtungen), einschliesslich getrennt gesammelter Fraktionen . .	7	32 388	–	32 388	32 388	–	–
	Ruhende Anlagen . . . . .	5	–	–	–	–	–	–
	<b>Abfälle zusammen . . . . .</b>	<b>174</b>	<b>830 870</b>	<b>6 875</b>	<b>823 995</b>	<b>667 783</b>	<b>19 171</b>	<b>137 041</b>
	darunter gefährliche Abfälle . . . . .	156	123 367	4 595	118 772	116 404	1 999	370
<b>Insgesamt</b>								
01	Abfälle, die beim Aufsuchen, Aus- beuten und Gewinnen sowie bei der physikalischen und chem- ischen Behandlung von Boden- schätzen entstehen . . . . .	40	13 816 263	13 753 267	62 996	62 369	579	48
02	Abfälle aus Landwirtschaft, Garten- bau, Teichwirtschaft, Forstwirt- schaft, Jagd, Fischerei sowie der Herstellung und Verarbeitung von Nahrungsmitteln . . . . .	118	537 893	51 844	486 049	360 378	30 847	94 824
03	Abfälle aus der Holzverarbeitung und der Herstellung von Platten, Möbeln, Zellstoffen, Papier und Pappe . . . . .	228	888 432	357 073	531 359	384 328	105 440	41 592
04	Abfälle aus der Leder-, Pelz- und Textilindustrie . . . . .	53	16 477	–	16 477	14 382	639	1 456
05	Abfälle aus der Erdölraffination, Erdgasreinigung und Kohle- pyrolyse . . . . .	24	44 592	30 524	14 067	11 057	1 325	1 685
06	Abfälle aus anorganisch- chemischen Prozessen . . . . .	82	512 073	11 701	500 372	378 255	104 705	17 412
07	Abfälle aus organischen chemischen Prozessen . . . . .	150	676 315	255 476	420 839	282 611	93 559	44 670

Anmerkungen S. 630



**Noch: 2. Input der Entsorgungsanlagen 2008  
nach dem Wirtschaftszweig des Anlagenbetreibers und Abfallkapiteln\*)**

EAV <sup>1)</sup> - Nr.	Abfallkapitel	Ent- sorgungs- anlagen	Input der Anlagen					
			insgesamt	betriebs- eigene Abfälle <sup>2)</sup>	davon			
					zu- sammen	fremde Abfälle		
						davon aus		
Anzahl	Tonnen							
noch: <b>Insgesamt</b>								
08	Abfälle aus Herstellung, Zubereitung, Vertrieb und Anwendung (HZVA) von Beschichtungen, (Farben, Lacken, Email), Klebstoffen, Dichtungsmassen und Druckfarben	77	100 464	3 682	96 782	77 200	15 996	3 586
09	Abfälle aus der fotografischen Industrie . . . . .	24	18 275	–	18 275	9 522	5 465	3 288
10	Abfälle aus thermischen Prozessen . . . . .	145	11 391 416	5 430 573	5 960 843	5 209 973	261 620	489 251
11	Abfälle aus der chemischen Oberflächenbearbeitung und Beschichtung von Metallen und anderen Werkstoffen; Nichteisenhydrometallurgie . . . . .	49	189 620	625	188 995	142 119	43 231	3 645
12	Abfälle aus Prozessen der mechanischen Formgebung sowie der physikalischen und mechanischen Oberflächenbearbeitung von Metallen und Kunststoffen . . . . .	151	485 094	43 096	441 998	387 541	49 718	4 739
13	Ölabfälle und Abfälle aus flüssigen Brennstoffen (außer Speiseöle und Ölabfälle, die unter 05, 12 und 19 fallen) . . . . .	60	271 718	9 599	262 118	183 895	27 144	51 079
14	Abfälle aus organischen Lösemitteln, Kühlmitteln und Treibgasen (außer 07 und 08) . . . . .	24	42 243	1 061	41 181	17 261	10 484	13 436
15	Verpackungen, Aufsaugmassen, Wischtücher, Filtermaterialien und Schutzkleidung, a. n. g. . . . .	283	2 888 792	14 647	2 874 145	2 728 947	111 489	33 709
16	Abfälle, die nicht anderswo im Verzeichnis aufgeführt sind . . . . .	396	752 332	93 512	658 820	450 593	123 764	84 463
17	Bau- und Abbruchabfälle (einschl. Aushub von verunreinigten Standorten) . . . . .	497	13 849 776	1 137 345	12 712 430	12 257 115	293 321	161 995
18	Abfälle aus der humanmedizinischen oder tierärztlichen Versorgung und Forschung (ohne Küchen- und Restaurantabfälle, die nicht aus der unmittelbaren Krankenpflege stammen) . . . . .	32	87 866	1 097	86 769	74 750	10 092	1 927
19	Abfälle aus Abfallbehandlungsanlagen, öffentlichen Abwasserbehandlungsanlagen sowie der Aufbereitung von Wasser für den menschlichen Gebrauch und Wasser für industrielle Zwecke . . . . .	290	8 268 272	542 850	7 725 422	6 608 894	763 627	352 901
20	Siedlungsabfälle (Haushaltsabfälle und ähnliche gewerbliche und industrielle Abfälle sowie Abfälle aus Einrichtungen), einschliesslich getrennt gesammelter Fraktionen . . . . .	400	8 788 351	78 414	8 709 938	8 233 166	298 888	177 884
	Ruhende Anlagen . . . . .	61	–	–	–	–	–	–
	<b>Abfälle insgesamt</b> . . . . .	<b>1 314</b>	<b>63 626 262</b>	<b>21 816 387</b>	<b>41 809 875</b>	<b>37 874 356</b>	<b>2 351 933</b>	<b>1 583 587</b>
	darunter gefährliche Abfälle . . . . .	501	4 492 359	423 422	4 068 938	2 803 272	729 954	535 712
	darunter Großhandel mit Altmaterialien und Reststoffen . . . . .	37	53 487	–	53 487	52 552	922	13

Anmerkungen S. 630

### 3. Output der Entsorgungsanlagen 2008 nach Art der Anlage und dem Wirtschaftszweig des Anlagenbetreibers

Wirtschaftsabschnitt	Entsorgungsanlagen	Output der Anlagen					
		insgesamt <sup>1)</sup>	davon (zur)				
			Abfallbeseitigung <sup>2)</sup> im		Verwertung in Abfallentsorgungsanlagen <sup>3)</sup> im		Abgabe an Verwerter, gewonnene Sekundärstoffe und Produkte
			Inland	Ausland	Inland	Ausland	
Anzahl	Tonnen						

#### Abfallverbrennungs-/Feuerungsanlagen

Verarbeitendes Gewerbe . . . . .	134	112 939	61 234	–	31 797	1 843	18 064
Energieversorgung . . . . .	4	128 893	1 095	–	123 610	4 187	–
Wasserversorgung; Abwasser- und Abfallentsorgung und Beseitigung von Umweltverschmutzungen . . . .	30	1 885 218	119 721	–	1 578 189	586	186 721
Baugewerbe . . . . .	5	10	10	–	–	–	–
Grundstücks- und Wohnungswesen . . . . .	1	8	8	–	–	–	–
Erbringung von sonstigen wirtschaftlichen Dienstleistungen . . . . .	1	20	20	–	–	–	–
<b>Zusammen . . . . .</b>	<b>175</b>	<b>2 127 087</b>	<b>182 089</b>	<b>–</b>	<b>1 733 597</b>	<b>6 616</b>	<b>204 785</b>

#### Deponien

Bergbau und Gewinnung von Steinen und Erden . . . . .	1	–	–	–	–	–	–
Verarbeitendes Gewerbe . . . . .	10	250 259	192 718	–	41 143	–	16 398
Wasserversorgung; Abwasser- und Abfallentsorgung und Beseitigung von Umweltverschmutzungen . . . .	50	1 360 557	1 206 761	–	89 902	–	63 894
<b>Zusammen . . . . .</b>	<b>61</b>	<b>1 610 816</b>	<b>1 399 479</b>	<b>–</b>	<b>131 045</b>	<b>–</b>	<b>80 292</b>

#### biologische Behandlungsanlagen

Energieversorgung . . . . .	1	4 704	–	–	–	–	4 704
Wasserversorgung; Abwasser- und Abfallentsorgung und Beseitigung von Umweltverschmutzungen . . . .	106	1 560 385	79 113	–	372 539	–	1 108 733
Handel; Instandhaltung und Reparatur von Kraftfahrzeugen . . . . .	1	7 800	–	–	–	–	7 800
<b>Zusammen . . . . .</b>	<b>108</b>	<b>1 572 889</b>	<b>79 113</b>	<b>0</b>	<b>372 539</b>	<b>0</b>	<b>1 121 237</b>

1) einschl. separierter Abfallfraktionen, die bei Vorbehandlungsverfahren in einer nicht eigenständig anzusehenden Anlage entstanden sind und einer getrennten Entsorgung zugeführt werden sowie alle gewonnenen Sekundärrohstoffe und Produkte – 2) z. B. Deponie, Verbrennung, chemisch-physikalische Behandlungsanlage zur Beseitigung – 3) z. B. Feuerungsanlage, Produktionsanlage, CPB zur Verwertung, MBA, Kompostierungsanlage, Biogasanlage, Sortieranlage, Schredderanlage

Noch: 3. Output der Entsorgungsanlagen 2008  
nach Art der Anlage und dem Wirtschaftszweig des Anlagenbetreibers

Wirtschaftsabschnitt	Entsorgungsanlagen	Output der Anlagen					
		insgesamt <sup>1)</sup>	davon (zur)				
			Abfallbeseitigung <sup>2)</sup> im		Verwertung in Abfallentsorgungsanlagen <sup>3)</sup> im		Abgabe an Verwerter, gewonnene Sekundärstoffe und Produkte
			Inland	Ausland	Inland	Ausland	
Anzahl	Tonnen						
<b>sonstige Behandlungsanlagen</b>							
Verarbeitendes Gewerbe . . . . .	49	262 029	18 877	0	49 906	2 420	190 827
Wasserversorgung; Abwasser- und Abfallentsorgung und Beseitigung von Umweltverschmutzungen . . . .	165	9 703 839	1 125 062	7 745	3 699 282	141 469	4 730 283
Baugewerbe . . . . .	1	3 618	–	–	–	–	3 618
Handel; Instandhaltung und Reparatur von Kraftfahrzeugen. . . .	5	39 057	141	0	36 206	0	2 710
Erbringung von freiberuflichen, wissenschaftlichen und technischen Dienstleistungen . . . .	2	61 684	4 198	0	56 436	0	1 050
<b>Zusammen</b> . . . . .	<b>222</b>	<b>10 070 227</b>	<b>1 148 277</b>	<b>7 745</b>	<b>3 841 829</b>	<b>143 888</b>	<b>4 928 488</b>
darunter Großhandel mit Altmaterialien und Reststoffen . . . .	1	2 710	–	–	–	–	2 710
<b>Schredder</b>							
Wasserversorgung; Abwasser- und Abfallentsorgung und Beseitigung von Umweltverschmutzungen . . . .	59	1 505 869	26 415	3	516 823	72 116	890 513
Handel; Instandhaltung und Reparatur von Kraftfahrzeugen. . . .	3	37 242	–	–	135	–	29 627
<b>Zusammen</b> . . . . .	<b>62</b>	<b>1 543 111</b>	<b>26 415</b>	<b>3</b>	<b>524 438</b>	<b>72 116</b>	<b>920 140</b>
darunter Großhandel mit Altmaterialien und Reststoffen . . . .	2	29 762	–	–	135	–	29 627
<b>Demontagebetriebe für Altfahrzeuge</b>							
Wasserversorgung; Abwasser- und Abfallentsorgung und Beseitigung von Umweltverschmutzungen . . . .	43	26 812	1 975	85	20 836	1 918	1 999
Baugewerbe . . . . .	2	179	–	–	179	–	–
Handel; Instandhaltung und Reparatur von Kraftfahrzeugen. . . .	148	42 603	895	0	31 969	5 897	3 843
Verkehr und Lagerei . . . . .	1	140	–	–	131	–	9
Erbringung von sonstigen wirtschaftlichen Dienstleistungen . . . .	1	27	2	–	11	–	13
<b>Zusammen</b> . . . . .	<b>195</b>	<b>69 762</b>	<b>2 873</b>	<b>85</b>	<b>53 126</b>	<b>7 815</b>	<b>5 863</b>
darunter Großhandel mit Altmaterialien und Reststoffen . . . .	33	13 609	38	–	7 959	4 579	1 033

Anmerkungen S. 638

**Noch: 3. Output der Entsorgungsanlagen 2008**  
nach Art der Anlage und dem Wirtschaftszweig des Anlagenbetreibers

Wirtschaftsabschnitt	Entsorgungsanlagen	Output der Anlagen					
		insgesamt <sup>1)</sup>	davon (zur)				
			Abfallbeseitigung <sup>2)</sup> im		Verwertung in Abfallentsorgungsanlagen <sup>3)</sup> im		Abgabe an Verwerter, gewonnene Sekundärstoffe und Produkte
			Inland	Ausland	Inland	Ausland	
Anzahl	Tonnen						
<b>Sortier-/Zerlegeeinrichtungen</b>							
Verarbeitendes Gewerbe . . . . .	1	6 156	1 136	–	64	–	4 957
Wasserversorgung; Abwasser- und Abfallentsorgung und Beseitigung von Umweltverschmutzungen . . . .	220	6 639 131	531 338	484	4 048 352	337 726	1 721 229
Handel; Instandhaltung und Reparatur von Kraftfahrzeugen . . . .	1	7 481	25	–	7 405	–	51
Verkehr und Lagerei . . . . .	1	34 052	–	–	30 729	–	3 323
Grundstücks- und Wohnungswesen . . . . .	1	4 942	114	–	3 675	–	1 153
Erbringung von sonstigen wirtschaftlichen Dienstleistungen . . . .	1	459	–	–	140	–	320
<b>Zusammen . . . . .</b>	<b>225</b>	<b>6 692 221</b>	<b>532 613</b>	<b>484</b>	<b>4 090 365</b>	<b>337 726</b>	<b>1 731 032</b>
darunter Großhandel mit Altmaterialien und Reststoffen . . . .	1	7 481	25	–	7 405	–	51
<b>Anlagen insgesamt</b>							
Bergbau und Gewinnung von Steinen und Erden . . . . .	1	–	–	–	–	–	–
Verarbeitendes Gewerbe . . . . .	194	631 382	273 965	–	122 910	4 263	230 246
Energieversorgung . . . . .	5	133 597	1 095	–	123 611	4 187	4 704
Wasserversorgung; Abwasser- und Abfallentsorgung und Beseitigung von Umweltverschmutzungen . . . .	673	22 681 809	3 090 386	8 317	10 325 922	553 814	8 703 372
Baugewerbe . . . . .	8	3 807	10	–	179	–	3 618
Handel; Instandhaltung und Reparatur von Kraftfahrzeugen . . . .	158	134 183	1 061	0	83 195	5 897	44 031
Verkehr und Lagerei . . . . .	2	34 192	0	0	30 860	0	3 332
Grundstücks- und Wohnungswesen . . . . .	2	4 950	122	–	3 675	–	1 153
Erbringung von freiberuflichen, wissenschaftlichen und technischen Dienstleistungen . . . .	2	61 684	4 198	0	56 436	0	1 050
Erbringung von sonstigen wirtschaftlichen Dienstleistungen . . . .	3	505	22	0	151	0	333
<b>Insgesamt . . . . .</b>	<b>1 048</b>	<b>23 686 111</b>	<b>3 370 858</b>	<b>8 317</b>	<b>10 746 938</b>	<b>568 161</b>	<b>8 991 837</b>
darunter Großhandel mit Altmaterialien und Reststoffen . . . .	37	53 562	63	–	15 499	4 579	33 421

Anmerkungen S. 638

#### 4. Verwertung von Abfällen in übertägigen Abbaustätten sowie Verwertung bergbaufremder Abfälle im untertägigen Bergbau 2008

Verwaltungsbezirk	Betriebe	Verwertete Abfälle	
		insgesamt	darunter aus thermischen Prozessen
	Anzahl	1 000 Tonnen	

##### übertägige Abbaustätten

Regierungsbezirke			
Düsseldorf . . . . .	9	1 016,8	296,1
Köln . . . . .	45	2 522,7	102,2
Münster . . . . .	8	475,4	–
Detmold . . . . .	11	389,5	–
Arnsberg . . . . .	2	1,6	–
<b>Nordrhein-Westfalen . . . . .</b>	<b>75</b>	<b>4 405,9</b>	<b>398,4</b>

##### untertägige Abbaustätten

<b>Nordrhein Westfalen . . . . .</b>	<b>3</b>	<b>186,5</b>	<b>78,1</b>
--------------------------------------	----------	--------------	-------------

#### 5. Aufkommen an Haushaltsabfällen 2008 nach Abfallarten

Abfallart	Haushaltsabfälle		
	insgesamt	davon beim Erstempfänger	
		beseitigt <sup>1)</sup>	verwertet <sup>2)</sup>
Tonnen			
Haus- und Sperrmüll . . . . .	4 001 745	3 941 313	60 432
Hausrestabfall (Hausmüll) . . . . .	3 324 821	3 287 186	37 635
Sperrmüll . . . . .	676 925	654 128	22 797
Getrennt erfasste organische Abfälle . . . . .	1 900 750	11 100	1 889 650
Abfälle aus der Biotonne . . . . .	1 184 327	8 613	1 175 713
biologisch abbaubare Abfälle (aus Garten- und Parkabfällen) . . . . .	716 423	2 487	713 936
Getrennt gesammelte Wertstoffe . . . . .	2 361 116	401 560	1 959 556
Glas . . . . .	364 458	791	363 666
LVP, Verbunde . . . . .	527 704	313 528	214 176
PPK . . . . .	1 283 370	1 933	1 281 437
Metalle . . . . .	19 203	251	18 953
Holz . . . . .	127 781	70 752	57 029
Kunststoffe . . . . .	23 263	13 886	9 377
Textilien . . . . .	15 338	420	14 919
Sonstige Abfälle . . . . .	33 464	24 032	9 432
sonstige gefährliche Abfälle . . . . .	24 727	17 805	6 921
sonstige nicht gefährliche Abfälle . . . . .	8 737	6 227	2 510
<b>Insgesamt . . . . .</b>	<b>8 297 075</b>	<b>4 378 005</b>	<b>3 919 070</b>

1) Hierzu zählen alle mit D-Verfahren nach Anhang II A KrW-/AbfG eingestuften Entsorgungsanlagen der 1. Entsorgungsstufe. –

2) Hierzu zählen alle mit R-Verfahren nach Anhang II B KrW-/AbfG eingestuften Entsorgungsanlagen der 1. Entsorgungsstufe.

### 6. Abfälle, über die Nachweise zu führen sind, 2008 nach Abfallkapiteln

EAV <sup>1)</sup> - Nr.	Abfallkapitel	Erzeuger	Abgegebene Abfallmenge		
			insgesamt	davon an Entsorger	
		Anzahl		Tonnen	
			im eigenen Bundesland	in anderen Bundes- ländern	
01	Abfälle, die beim Aufsuchen, Ausbeuten und Gewinnen sowie bei der physikalischen und chemischen Behandlung von Bodenschätzen entstehen . . . . .	1	40	–	40
02	Abfälle aus Landwirtschaft, Gartenbau, Teichwirtschaft, Forstwirtschaft, Jagd und Fischerei sowie der Herstellung und Verarbeitung von Nahrungsmitteln . . . .	4	5	3	3
03	Abfälle aus der Holzbearbeitung und der Herstellung von Platten, Möbeln, Zellstoffen, Papier und Pappe . . . .	1	2	2	–
04	Abfälle aus der Leder-, Pelz- und Textilindustrie . . . . .	4	13	13	–
05	Abfälle aus der Erdölraffination, Erdgasreinigung und Kohlepyrolyse . . . . .	34	25 723	17 631	8 092
06	Abfälle aus anorganisch-chemischen Prozessen . . . . .	325	93 776	84 612	9 163
07	Abfälle aus organisch-chemischen Prozessen . . . . .	474	310 809	238 870	71 938
08	Abfälle aus HZVA von Beschichtungen (Farben, Lacken, Email), Klebstoffen, Dichtmassen und Druckfarben . . . .	368	54 773	46 076	8 697
09	Abfälle aus der fotografischen Industrie . . . . .	36	11 620	9 187	2 433
10	Abfälle aus thermischen Prozessen . . . . .	142	279 315	178 552	100 763
11	Abfälle aus der chemischen Oberflächenbearbeitung und Beschichtung von Metallen und anderen Werkstoffen; Nichteisen-Hydrometallurgie . . . . .	797	187 467	155 494	31 973
12	Abfälle aus Prozessen der mechanischen Formgebung sowie der physikalischen und mechanischen Oberflächenbearbeitung von Metallen und Kunststoffen . . . .	1 003	294 658	276 840	17 817
13	Ölabfälle und Abfälle aus flüssigen Brennstoffen (außer Speiseöle und Ölabfälle, die unter die Kapitel 05, 12 und 19 fallen) . . . . .	1 211	281 516	208 527	72 988
14	Abfälle aus organischen Lösemitteln, Kühlmitteln und Treibgasen (außer 07 und 08) . . . . .	139	30 522	21 201	9 321
15	Verpackungsabfall, Aufsaugmassen, Wischtücher, Filtermaterialien und Schutzkleidung (a. n. g.) . . . . .	745	74 990	70 245	4 745
16	Abfälle, die nicht anderswo im Verzeichnis aufgeführt sind . . . . .	718	232 928	142 918	90 010
17	Bau- und Abbruchabfälle (einschl. Aushub von verunreinigten Standorten) . . . . .	2 788	1 991 953	1 928 557	63 396
18	Abfälle aus der humanmedizinischen oder tierärztlichen Versorgung und Forschung (ohne Küchen- und Restaurantabfälle, die nicht aus der unmittelbaren Krankenpflege stammen) . . . . .	34	3 399	3 323	76
19	Abfälle aus Abfallbehandlungsanlagen, öffentlichen Abwasserbehandlungsanlagen sowie der Aufbereitung von Wasser für den menschlichen Gebrauch und Wasser für industrielle Zwecke . . . . .	356	1 421 084	1 021 954	399 130
20	Siedlungsabfälle (Haushaltsabfälle und ähnliche gewerbliche und industrielle Abfälle sowie Abfälle aus Einrichtungen), einschließlich getrennt gesammelter Fraktionen . . . . .	187	21 206	19 561	1 645
	<b>Insgesamt</b> . . . . .	<b>6 067</b>	<b>5 315 799</b>	<b>4 423 566</b>	<b>892 233</b>

1) Europäisches Abfallverzeichnis

## 7. Abfälle, über die Nachweise zu führen sind, 2008 nach Verwaltungsbezirken

Verwaltungsbezirk	Erzeuger	Abgegebene Abfallmenge		
		insgesamt	davon an Entsorger	
			im eigenen Bundesland	in anderen Bundesländern
Anzahl	Tonnen			
<b>Kreisfreie Städte</b>				
Düsseldorf . . . . .	163	259 151	228 051	31 100
Duisburg . . . . .	159	366 019	298 582	67 437
Essen . . . . .	149	112 766	72 774	39 992
Krefeld . . . . .	91	93 771	77 189	16 582
Mönchengladbach . . . . .	79	35 085	31 286	3 799
Mülheim an der Ruhr . . . . .	52	73 284	67 470	5 814
Oberhausen . . . . .	55	53 068	15 188	37 880
Remscheid . . . . .	81	9 248	9 125	123
Solingen . . . . .	89	30 027	23 217	6 810
Wuppertal . . . . .	115	88 591	58 931	29 661
<b>Kreise</b>				
Kleve . . . . .	79	37 757	30 014	7 743
Mettmann . . . . .	204	91 539	87 470	4 069
Rhein-Kreis Neuss . . . . .	147	149 642	123 082	26 560
Viersen . . . . .	113	41 714	40 947	767
Wesel . . . . .	150	177 516	161 377	16 139
<b>Reg.-Bez. Düsseldorf . . . . .</b>	<b>1 726</b>	<b>1 619 180</b>	<b>1 324 703</b>	<b>294 477</b>
davon				
kreisfreie Städte . . . . .	1 033	1 121 010	881 813	239 198
Kreise . . . . .	693	498 168	442 890	55 278
<b>Kreisfreie Städte</b>				
Aachen . . . . .	74	16 631	16 440	191
Bonn . . . . .	48	22 074	13 397	8 677
Köln . . . . .	244	196 873	151 824	45 049
Leverkusen . . . . .	74	57 348	47 422	9 927
<b>Kreise</b>				
Aachen . . . . .	102	70 564	61 199	9 365
Düren . . . . .	88	48 799	48 495	304
Rhein-Erft-Kreis . . . . .	148	104 344	83 271	21 073
Euskirchen . . . . .	69	27 200	23 864	3 336
Heinsberg . . . . .	80	37 770	32 312	5 458
Oberbergischer Kreis . . . . .	110	104 751	97 349	7 402
Rhein.-Berg. Kreis . . . . .	61	27 476	26 896	580
Rhein-Sieg-Kreis . . . . .	135	50 681	48 860	1 821
<b>Reg.-Bez. Köln . . . . .</b>	<b>1 233</b>	<b>764 512</b>	<b>651 329</b>	<b>113 183</b>
davon				
kreisfreie Städte . . . . .	440	292 926	229 083	63 844
Kreise . . . . .	793	471 585	422 246	49 339
<b>Kreisfreie Städte</b>				
Bottrop . . . . .	55	32 460	30 994	1 466
Gelsenkirchen . . . . .	108	110 376	74 848	35 528
Münster . . . . .	96	39 158	38 004	1 154

1) Regional nicht zuzuordnende Erzeuger sind nur in der Landessumme enthalten.

## Noch: 7. Abfälle, über die Nachweise zu führen sind, 2008 nach Verwaltungsbezirken

Verwaltungsbezirk	Erzeuger	Abgegebene Abfallmenge		
		insgesamt	davon an Entsorger	
			im eigenen Bundesland	in anderen Bundesländern
Anzahl	Tonnen			
<b>Kreise</b>				
Borken . . . . .	144	62 633	47 953	14 680
Coesfeld . . . . .	43	22 822	21 878	944
Recklinghausen . . . . .	184	405 593	330 575	75 018
Steinfurt . . . . .	119	33 607	27 900	5 707
Warendorf . . . . .	87	24 861	23 987	874
<b>Reg.-Bez. Münster</b> . . . . .	<b>836</b>	<b>731 510</b>	<b>596 139</b>	<b>135 371</b>
davon				
kreisfreie Städte . . . . .	259	181 994	143 846	38 148
Kreise . . . . .	577	549 516	452 293	97 223
<b>Kreisfreie Stadt</b>				
Bielefeld . . . . .	117	58 888	40 172	18 716
<b>Kreise</b>				
Gütersloh . . . . .	149	108 897	61 145	47 752
Herford . . . . .	89	14 389	10 296	4 093
Höxter . . . . .	66	16 083	14 372	1 711
Lippe . . . . .	137	49 194	37 291	11 903
Minden-Lübbecke . . . . .	118	40 372	24 967	15 405
Paderborn . . . . .	96	33 639	31 579	2 060
<b>Reg.-Bez. Detmold</b> . . . . .	<b>772</b>	<b>321 462</b>	<b>219 823</b>	<b>101 639</b>
davon				
kreisfreie Stadt . . . . .	117	58 888	40 172	18 716
Kreise . . . . .	655	262 574	179 650	82 924
<b>Kreisfreie Städte</b>				
Bochum . . . . .	77	50 875	46 469	4 405
Dortmund . . . . .	111	223 095	186 786	36 309
Hagen . . . . .	93	58 025	48 909	9 116
Hamm . . . . .	62	48 451	31 274	17 177
Herne . . . . .	50	131 062	103 737	27 325
<b>Kreise</b>				
Ennepe-Ruhr-Kreis . . . . .	143	64 538	55 909	8 629
Hochsauerlandkreis . . . . .	106	55 124	35 218	19 906
Märkischer Kreis . . . . .	335	200 071	183 236	16 835
Olpe . . . . .	97	58 052	55 273	2 779
Siegen-Wittgenstein . . . . .	139	122 437	83 140	39 297
Soest . . . . .	125	93 017	85 228	7 789
Unna . . . . .	161	442 580	418 862	23 717
<b>Reg.-Bez. Arnsberg</b> . . . . .	<b>1 499</b>	<b>1 547 326</b>	<b>1 334 043</b>	<b>213 283</b>
davon				
kreisfreie Städte . . . . .	393	511 508	417 175	94 332
Kreise . . . . .	1 106	1 035 819	916 866	118 952
<b>Nordrhein-Westfalen<sup>1)</sup></b> . . . . .	<b>6 067</b>	<b>5 315 799</b>	<b>4 423 566</b>	<b>892 233</b>
davon				
kreisfreie Städte . . . . .	2 242	2 166 326	1 712 089	454 238
Kreise . . . . .	3 824	2 817 662	2 413 945	403 716

Anmerkung S. 643



### 8. Aufbereitung und Verwertung von Bau- und Abbruchabfällen in Bauschuttzubereitungsanlagen 2008 nach Abfalluntergruppen

EAV <sup>1)</sup> - Nr.	Abfalluntergruppe	Betreiber	Input		Output	
			Anlagen	Abfallmenge	Anlagen	Abfallmenge
			Anzahl	Tonnen	Anzahl	Tonnen
1001	Abfälle aus Kraftwerken u. a. Verbrennungsanlagen (außer 19)	4	4	16 142	1	9 571
1002	Abfälle aus der Eisen- und Stahlindustrie . . . . .	2	2	5 357	1	10 159
1009	Abfälle vom Gießen von Eisen und Stahl . . . . .	7	7	109 699	-	-
1012	Abfälle aus der Herstellung von Keramikerzeugnissen und keramischen Baustoffen wie Ziegeln, Fliesen, Steinzeug	1	1	25	-	-
1013	Abfälle aus der Herstellung von Zement, Branntkalk, Gips und Erzeugnissen aus diesen . . . . .	2	2	1 664	-	-
1302	Abfälle von Maschinen-, Getriebe- und Schmierölen . . . . .	3	-	-	4	9
1501	Verpackungen <sup>1)</sup> . . . . .	7	4	2 648	6	299
1502	Aufsaug- u. Filtermaterialien, Wischtücher u. Schutzkleidung	2	-	-	2	1
1601	Altfahrzeuge verschiedener Verkehrsträger (einschl. mobiler Maschinen) und Abfälle aus der Demontage von Altfahrzeugen sowie der Fahrzeugwartung (außer 13, 14, 16 06 u. 16 08) .	2	-	-	2	10
1611	Gebrauchte Auskleidungen und feuerfeste Materialien . . . . .	6	6	22 990	-	-
1701	Beton, Ziegel, Fliesen und Keramik . . . . .	136	205	8 157 272	5	115 330
1702	Holz, Glas und Kunststoff . . . . .	12	11	15 833	11	6 331
1703	Bitumengemische, Kohlenteer und teerhaltige Produkte . . . .	94	115	1 789 934	4	4 295
1704	Metalle (einschl. Legierungen) . . . . .	4	-	-	4	1 830
1705	Boden (einschl. Aushub von verunreinigten Standorten), Steine und Baggergut . . . . .	68	82	1 957 159	17	407 509
1706	Dämmmaterial und asbesthaltige Baustoffe . . . . .	4	1	0	4	142
1708	Baustoffe auf Gipsbasis . . . . .	15	16	7 138	6	8 099
1709	Sonstige Bau- und Abbruchabfälle . . . . .	18	15	79 272	13	12 079
1901	Abfälle aus der Verbrennung oder Pyrolyse von Abfällen . . . .	2	6	39 494	-	-
1902	Abfälle aus der physikalisch-chemischen Behandlung von Abfällen (einschl. Dechromatisierung, Cyanidentfernung) . . .	4	-	-	6	188 768
1908	Abfälle aus Abwasserbehandlungsanlagen a. n. g. . . . .	1	2	111	-	-
1909	Abfälle aus der Zubereitung von Wasser für den menschlichen Gebrauch oder industriellem Brauchwasser . .	1	1	1 240	-	-
1912	Abfälle aus der mechanischen Behandlung von Abfällen (z. B. Sortieren, Zerkleinern, Verdichten, Pelletieren) a. n. g.	140	12	108 739	213	11 435 294
2001	Getrennt gesammelte Fraktionen (außer 15 01) . . . . .	3	2	5 423	1	389
2002	Garten- und Parkabfälle (einschl. Friedhofsabfällen) . . . . .	4	6	2 963	6	836
2003	Andere Siedlungsabfälle . . . . .	4	4	316	1	79
	<b>Insgesamt</b> . . . . .	<b>140</b>	<b>213</b>	<b>12 323 420</b>	<b>213</b>	<b>12 201 027</b>
	darunter gefährliche Abfälle . . . . .	20	19	433 961	10	10 367
	Nachrichtlich: Aufbereitung durch mobile Abfallanlagen . . . .	48	110	3 822 286	110	3 737 067

1) Europäisches Abfallverzeichnis – 2) einschl. getrennt gesammelter, kommunaler Verpackungsabfälle

### 9. Einsatz bestimmter klimawirksamer Stoffe\*) in Unternehmen 2008 nach Wirtschaftszweigen und Stoffarten

Wirtschaftszweig Stoffart	Eingesetzte Stoffmenge	Treibhauspotenzial
	metrische Tonnen	1 000 GWP-Tonnen <sup>1)</sup>
<b>Stoffe in Unternehmen insgesamt</b> . . . . .	<b>1 021</b>	<b>1 466</b>
davon im Wirtschaftszweig		
Baugewerbe . . . . .	201	468
Maschinenbau . . . . .	210	414
sonstige Wirtschaftszweige . . . . .	610	585
Eingesetzte Stoffarten		
FKW (vollhalogenierte Fluorkohlenwasserstoffe) . . . . .	6	52
H-FKW (teilhalogenierte Fluorkohlenwasserstoffe) . . . . .	1 014	1 414
davon		
R 32 . . . . .	54	32
R 125 . . . . .	154	432
R 134a . . . . .	338	439
sonstige Stoffe . . . . .	468	512

\*) FKW und H-FKW, überwiegend eingesetzt als Kälte- oder Treibmittel – 1) GWP = Global Warming Potential; eine GWP-Tonne entspricht dem Treibhauspotenzial einer metrischen Tonne Kohlendioxid.

### 10. An die öffentliche Wasserversorgung und Abwasserbeseitigung angeschlossene Einwohner am 30. Juni 2007 nach Verwaltungsbezirken

Verwaltungsbezirk	Einwohner						
	insgesamt	und zwar					
		an die öffentliche Wasserversorgung angeschlossen		an die öffentliche Sammelkanalisation angeschlossen		an öffentliche Kläranlagen <sup>1)</sup> angeschlossen	
		zusammen	Anteil an Sp. 1	zusammen	Anteil an Sp. 1	zusammen	Anteil an Sp. 1
	1 000		%	1 000		%	1 000
1	2	3	4	5	6	7	
<b>Kreisfreie Städte</b>							
Düsseldorf . . . . .	578,3	578,0	99,9	577,7	99,9	577,6	99,9
Duisburg . . . . .	497,8	497,3	99,9	497,0	99,8	497,0	99,8
Essen . . . . .	582,8	582,7	100,0	580,4	99,6	580,4	99,6
Krefeld . . . . .	236,7	235,2	99,4	234,3	99,0	234,3	99,0
Mönchengladbach . . . . .	260,4	260,4	100,0	259,6	99,7	259,6	99,7
Mülheim an der Ruhr . . . . .	169,2	168,7	99,7	167,9	99,3	167,9	99,3
Oberhausen . . . . .	217,7	217,7	100,0	216,9	99,6	216,9	99,6
Remscheid . . . . .	114,4	114,2	99,8	112,9	98,7	112,9	98,7
Solingen . . . . .	162,7	162,5	99,9	158,9	97,7	158,9	97,7
Wuppertal . . . . .	357,5	356,6	99,7	347,5	97,2	347,5	97,2
<b>Kreise</b>							
Kleve . . . . .	308,7	304,3	98,6	279,0	90,4	279,0	90,4
Mettmann . . . . .	502,8	499,8	99,4	494,5	98,3	494,5	98,3
Rhein-Kreis Neuss . . . . .	444,7	444,1	99,9	443,1	99,7	443,1	99,7
Viersen . . . . .	303,5	301,4	99,3	293,2	96,6	293,2	96,6
Wesel . . . . .	474,8	465,0	97,9	442,9	93,3	442,9	93,3
<b>Reg.-Bez. Düsseldorf</b> . . . . .	<b>5 212,0</b>	<b>5 187,9</b>	<b>99,5</b>	<b>5 105,9</b>	<b>98,0</b>	<b>5 105,9</b>	<b>98,0</b>
davon							
kreisfreie Städte . . . . .	3 177,5	3 173,3	99,9	3 153,1	99,2	3 153,1	99,2
Kreise . . . . .	2 034,5	2 014,7	99,0	1 952,7	96,0	1 952,7	96,0
<b>Kreisfreie Städte</b>							
Aachen . . . . .	257,6	257,6	100,0	255,8	99,3	255,8	99,3
Bonn . . . . .	314,9	314,9	100,0	314,8	100,0	314,8	100,0
Köln . . . . .	991,4	991,4	100,0	989,6	99,8	989,6	99,8
Leverkusen . . . . .	161,3	161,3	100,0	160,5	99,5	160,5	99,5
<b>Kreise</b>							
Aachen . . . . .	310,1	309,9	99,9	308,3	99,4	308,3	99,4
Düren . . . . .	270,8	270,7	100,0	269,1	99,4	269,1	99,4
Rhein-Erft-Kreis . . . . .	463,7	463,6	100,0	462,8	99,8	462,8	99,8
Euskirchen . . . . .	192,7	192,4	99,8	189,3	98,2	189,3	98,2
Heinsberg . . . . .	257,0	256,9	100,0	255,0	99,2	255,0	99,2
Oberbergischer Kreis . . . . .	287,7	275,9	95,9	270,6	94,0	270,3	93,9
Rhein.-Berg. Kreis . . . . .	278,7	278,5	99,9	268,7	96,4	268,7	96,4
Rhein-Sieg-Kreis . . . . .	599,0	596,5	99,6	590,3	98,6	590,3	98,6
<b>Reg.-Bez. Köln</b> . . . . .	<b>4 385,1</b>	<b>4 369,7</b>	<b>99,6</b>	<b>4 334,8</b>	<b>98,9</b>	<b>4 334,5</b>	<b>98,8</b>
davon							
kreisfreie Städte . . . . .	1 725,3	1 725,2	100,0	1 720,7	99,7	1 720,7	99,7
Kreise . . . . .	2 659,8	2 644,5	99,4	2 614,0	98,3	2 613,8	98,3
<b>Kreisfreie Städte</b>							
Bottrop . . . . .	118,8	117,4	98,8	116,3	97,9	116,3	97,9
Gelsenkirchen . . . . .	266,1	265,7	99,9	265,6	99,8	265,6	99,8
Münster . . . . .	271,9	266,7	98,1	267,1	98,2	267,1	98,2

1) einschl. Abwasserreinigungsanlagen, in denen das Abwasser nur mechanisch behandelt wird

Noch: 10. An die öffentliche Wasserversorgung und Abwasserbeseitigung  
angeschlossene Einwohner am 30. Juni 2007 nach Verwaltungsbezirken

Verwaltungsbezirk	Einwohner							
	insgesamt	und zwar						
		an die öffentliche Wasserversorgung angeschlossen		an die öffentliche Sammelkanalisation angeschlossen		an öffentliche Kläranlagen <sup>1)</sup> angeschlossen		
		zusammen	Anteil an Sp. 1	zusammen	Anteil an Sp. 1	zusammen	Anteil an Sp. 1	
	1 000		%	1 000		%	1 000	
	1	2	3	4	5	6	7	
<b>Kreise</b>								
Borken . . . . .	369,9	342,2	92,5	342,2	92,5	342,2	92,5	
Coesfeld . . . . .	221,5	196,5	88,7	199,2	90,0	199,2	89,9	
Recklinghausen . . . . .	641,6	630,9	98,3	636,5	99,2	636,5	99,2	
Steinfurt . . . . .	444,6	424,3	95,4	408,2	91,8	408,2	91,8	
Warendorf . . . . .	282,2	256,4	90,8	253,6	89,9	253,6	89,9	
<b>Reg.-Bez. Münster . . . . .</b>	<b>2 616,6</b>	<b>2 500,0</b>	<b>95,5</b>	<b>2 488,7</b>	<b>95,1</b>	<b>2 488,7</b>	<b>95,1</b>	
davon								
kreisfreie Städte . . . . .	656,8	649,8	98,9	649,0	98,8	649,0	98,8	
Kreise . . . . .	1 959,8	1 850,2	94,4	1 839,7	93,9	1 839,7	93,9	
<b>Kreisfreie Stadt</b>								
Bielefeld . . . . .	324,9	316,1	97,3	323,6	99,6	323,6	99,6	
<b>Kreise</b>								
Gütersloh . . . . .	354,3	305,2	86,1	333,4	94,1	333,4	94,1	
Herford . . . . .	253,5	250,9	99,0	247,7	97,7	247,7	97,7	
Höxter . . . . .	152,0	149,4	98,3	149,5	98,4	149,5	98,4	
Lippe . . . . .	358,4	356,3	99,4	349,8	97,6	349,8	97,6	
Minden-Lübbecke . . . . .	320,2	317,8	99,3	298,7	93,3	298,7	93,3	
Paderborn . . . . .	299,1	295,7	98,9	286,1	95,6	286,1	95,6	
<b>Reg.-Bez. Detmold . . . . .</b>	<b>2 062,5</b>	<b>1 991,6</b>	<b>96,6</b>	<b>1 988,8</b>	<b>96,4</b>	<b>1 988,8</b>	<b>96,4</b>	
davon								
kreisfreie Stadt . . . . .	324,9	316,1	97,3	323,6	99,6	323,6	99,6	
Kreise . . . . .	1 737,6	1 675,4	96,4	1 665,2	95,8	1 665,2	95,8	
<b>Kreisfreie Städte</b>								
Bochum . . . . .	382,2	382,2	100,0	381,3	99,8	381,3	99,8	
Dortmund . . . . .	587,1	587,1	100,0	584,0	99,5	584,0	99,5	
Hagen . . . . .	194,8	194,1	99,6	192,7	98,9	192,7	98,9	
Hamm . . . . .	183,3	182,4	99,5	178,4	97,3	178,3	97,3	
Herne . . . . .	169,2	169,2	100,0	169,1	100,0	169,1	100,0	
<b>Kreise</b>								
Ennepe-Ruhr-Kreis . . . . .	339,5	337,8	99,5	320,8	94,5	320,8	94,5	
Hochsauerlandkreis . . . . .	274,7	273,4	99,5	271,1	98,7	271,0	98,7	
Märkischer Kreis . . . . .	443,6	438,4	98,8	429,6	96,8	429,6	96,8	
Olpe . . . . .	141,2	140,0	99,1	138,0	97,7	138,0	97,7	
Siegen-Wittgenstein . . . . .	289,2	287,5	99,4	287,1	99,3	286,8	99,2	
Soest . . . . .	307,6	304,0	98,8	296,3	96,3	295,8	96,1	
Unna . . . . .	420,7	418,0	99,3	412,8	98,1	412,8	98,1	
<b>Reg.-Bez. Arnsberg . . . . .</b>	<b>3 733,2</b>	<b>3 714,0</b>	<b>99,5</b>	<b>3 661,2</b>	<b>98,1</b>	<b>3 660,2</b>	<b>98,0</b>	
davon								
kreisfreie Städte . . . . .	1 516,6	1 515,0	99,9	1 505,5	99,3	1 505,4	99,3	
Kreise . . . . .	2 216,6	2 199,0	99,2	2 155,8	97,3	2 154,8	97,2	
<b>Nordrhein-Westfalen . . . . .</b>	<b>18 009,5</b>	<b>17 763,2</b>	<b>98,6</b>	<b>17 579,3</b>	<b>97,6</b>	<b>17 578,0</b>	<b>97,6</b>	
davon								
kreisfreie Städte . . . . .	7 401,2	7 379,4	99,7	7 351,9	99,3	7 351,9	99,3	
Kreise . . . . .	10 608,2	10 383,9	97,9	10 227,4	96,4	10 226,2	96,4	

Anmerkung S. 646

### 11. Wassergewinnung der öffentlichen Wasserversorgungseinrichtungen 2007 nach Wasserarten und Verwaltungsbezirken

1 000 m<sup>3</sup>

Verwaltungsbezirk	Wassergewinnung								
	ins- gesamt	davon						Ufer- filtrat	ange- reichertes Grund- wasser
		Grund- wasser	Quell- wasser	Ober- flächen- wasser	davon				
					Fluss- wasser	See- bzw. Talsperren- wasser			
<b>Kreisfreie Städte</b>									
Düsseldorf . . . . .	52 690	9 760	–	–	–	–	42 930	–	
Duisburg . . . . .	33 637	3 048	–	–	–	–	30 589	–	
Essen . . . . .	83 492	1 600	–	–	–	–	8 224	73 668	
Krefeld . . . . .	13 818	13 818	–	–	–	–	–	–	
Mönchengladbach . . . . .	15 892	15 892	–	–	–	–	–	–	
Mülheim an der Ruhr . . . . .	31 008	–	–	–	–	–	–	31 008	
Oberhausen . . . . .	–	–	–	–	–	–	–	–	
Remscheid . . . . .	1 900	–	–	1 900	–	1 900	–	–	
Solingen . . . . .	5 967	–	–	5 967	–	5 967	–	–	
Wuppertal . . . . .	8 815	–	–	8 815	–	8 815	–	–	
<b>Kreise</b>									
Kleve . . . . .	17 031	17 031	–	–	–	–	–	–	
Mettmann . . . . .	16 844	13 039	–	–	–	–	3 805	–	
Rhein-Kreis Neuss . . . . .	43 508	16 478	–	–	–	–	27 030	–	
Viersen . . . . .	17 183	17 183	–	–	–	–	–	–	
Wesel . . . . .	24 101	24 101	–	–	–	–	–	–	
<b>Reg.-Bez. Düsseldorf . . . . .</b>	<b>365 886</b>	<b>131 950</b>	<b>–</b>	<b>16 682</b>	<b>–</b>	<b>16 682</b>	<b>112 578</b>	<b>104 676</b>	
davon									
kreisfreie Städte . . . . .	247 219	44 118	–	16 682	–	16 682	81 743	104 676	
Kreise . . . . .	118 667	87 832	–	–	–	–	30 835	–	
<b>Kreisfreie Städte</b>									
Aachen . . . . .	4 476	4 476	–	–	–	–	–	–	
Bonn . . . . .	–	–	–	–	–	–	–	–	
Köln . . . . .	84 699	53 570	–	–	–	–	19 545	11 584	
Leverkusen . . . . .	2 761	2 761	–	–	–	–	–	–	
<b>Kreise</b>									
Aachen . . . . .	41 243	3 087	–	38 156	–	38 156	–	–	
Düren . . . . .	13 417	9 507	426	3 484	3 484	–	–	–	
Rhein-Erft-Kreis . . . . .	15 484	11 308	–	–	–	–	4 176	–	
Euskirchen . . . . .	11 383	6 577	1 146	3 660	–	3 660	–	–	
Heinsberg . . . . .	12 783	12 783	–	–	–	–	–	–	
Oberbergischer Kreis . . . . .	27 530	993	307	26 230	–	26 230	–	–	
Rhein.-Berg. Kreis . . . . .	17 971	3 467	21	14 483	–	14 483	–	–	
Rhein-Sieg-Kreis . . . . .	54 560	25 932	15	22 323	–	22 323	6 290	–	
<b>Reg.-Bez. Köln . . . . .</b>	<b>286 307</b>	<b>134 461</b>	<b>1 915</b>	<b>108 336</b>	<b>3 484</b>	<b>104 852</b>	<b>30 011</b>	<b>11 584</b>	
davon									
kreisfreie Städte . . . . .	91 936	60 807	–	–	–	–	19 545	11 584	
Kreise . . . . .	194 371	73 654	1 915	108 336	3 484	104 852	10 466	–	
<b>Kreisfreie Städte</b>									
Bottrop . . . . .	–	–	–	–	–	–	–	–	
Gelsenkirchen . . . . .	–	–	–	–	–	–	–	–	
Münster . . . . .	11 155	861	–	–	–	–	–	10 294	

Noch: 11. Wassergewinnung der öffentlichen Wasserversorgungseinrichtungen 2007  
nach Wasserarten und Verwaltungsbezirken

1 000 m<sup>3</sup>

Verwaltungsbezirk	Wassergewinnung								
	ins- gesamt	davon						Ufer- filtrat	ange- reichertes Grund- wasser
		Grund- wasser	Quell- wasser	Ober- flächen- wasser	davon				
Fluss- wasser	See- bzw. Talsperren- wasser								
<b>Kreise</b>									
Borken . . . . .	17 980	14 876	–	–	–	–	–	3 104	
Coesfeld . . . . .	5 619	5 619	–	–	–	–	–	–	
Recklinghausen . . . . .	136 731	51 114	–	12 713	–	12 713	–	72 904	
Steinfurt . . . . .	20 967	16 167	–	–	–	–	–	4 800	
Warendorf . . . . .	10 300	9 024	–	–	–	–	–	1 276	
<b>Reg.-Bez. Münster . . . . .</b>	<b>202 752</b>	<b>97 661</b>	<b>–</b>	<b>12 713</b>	<b>–</b>	<b>12 713</b>	<b>–</b>	<b>92 378</b>	
davon									
kreisfreie Städte . . . . .	11 155	861	–	–	–	–	–	10 294	
Kreise . . . . .	191 597	96 800	–	12 713	–	12 713	–	82 084	
<b>Kreisfreie Stadt</b>									
Bielefeld . . . . .	6 452	6 429	23	–	–	–	–	–	
<b>Kreise</b>									
Gütersloh . . . . .	12 967	12 967	–	–	–	–	–	–	
Herford . . . . .	4 604	4 554	50	–	–	–	–	–	
Höxter . . . . .	7 329	4 768	1 574	–	–	–	–	987	
Lippe . . . . .	20 792	15 857	4 935	–	–	–	–	–	
Minden-Lübbecke . . . . .	19 678	18 133	345	1 200	–	1 200	–	–	
Paderborn . . . . .	33 891	22 818	455	10 618	–	10 618	–	–	
<b>Reg.-Bez. Detmold . . . . .</b>	<b>105 713</b>	<b>85 526</b>	<b>7 382</b>	<b>11 818</b>	<b>–</b>	<b>11 818</b>	<b>–</b>	<b>987</b>	
davon									
kreisfreie Stadt . . . . .	6 452	6 429	23	–	–	–	–	–	
Kreise . . . . .	99 261	79 097	7 359	11 818	–	11 818	–	987	
<b>Kreisfreie Städte</b>									
Bochum . . . . .	14 426	–	–	–	–	–	–	14 426	
Dortmund . . . . .	–	–	–	–	–	–	–	–	
Hagen . . . . .	13 252	–	–	–	–	–	–	13 252	
Hamm . . . . .	–	–	–	–	–	–	–	–	
Herne . . . . .	–	–	–	–	–	–	–	–	
<b>Kreise</b>									
Ennepe-Ruhr-Kreis . . . . .	31 397	195	–	8 732	345	8 387	7 352	15 118	
Hochsauerlandkreis . . . . .	18 335	5 166	4 943	–	–	–	3 324	4 902	
Märkischer Kreis . . . . .	36 817	7 960	2 613	10 103	1 794	8 309	1 141	15 000	
Olpe . . . . .	8 127	1 690	2 681	3 707	–	3 707	10	39	
Siegen-Wittgenstein . . . . .	17 188	147	208	15 319	–	15 319	–	1 514	
Soest . . . . .	17 895	6 875	2 020	–	–	–	–	9 000	
Unna . . . . .	79 828	3 703	–	–	–	–	–	76 125	
<b>Reg.-Bez. Arnsberg . . . . .</b>	<b>237 265</b>	<b>25 736</b>	<b>12 465</b>	<b>37 861</b>	<b>2 139</b>	<b>35 722</b>	<b>11 827</b>	<b>149 376</b>	
davon									
kreisfreie Städte . . . . .	27 678	–	–	–	–	–	–	27 678	
Kreise . . . . .	209 587	25 736	12 465	37 861	2 139	35 722	11 827	121 698	
<b>Nordrhein-Westfalen . . . . .</b>	<b>1 197 923</b>	<b>475 334</b>	<b>21 762</b>	<b>187 410</b>	<b>5 623</b>	<b>181 787</b>	<b>154 416</b>	<b>359 001</b>	
davon									
kreisfreie Städte . . . . .	384 440	112 215	23	16 682	–	16 682	101 288	154 232	
Kreise . . . . .	813 483	363 119	21 739	170 728	5 623	165 105	53 128	204 769	

## 12. Öffentliche Wasserversorgung der Letztverbraucher 2007 nach Verwaltungsbezirken

Verwaltungsbezirk	Gemeinden mit öffentlicher Wasserversorgung (ganz oder teilweise)				
	Anzahl	ange- schlossene Einwohner <sup>1)</sup>	Wasserabgabe an Letztverbraucher		
			ins- gesamt	davon an	
				Haushalte einschl. Kleingewerbe	gewerbliche und sonstige Abnehmer
	1 000		1 000 m <sup>3</sup>		
<b>Kreisfreie Städte</b>					
Düsseldorf . . . . .	1	578,0	48 427	39 455	8 972
Duisburg . . . . .	1	497,3	68 720	26 919	41 801
Essen . . . . .	1	582,7	35 860	33 364	2 496
Krefeld . . . . .	1	235,2	12 689	11 222	1 467
Mönchengladbach . . . . .	1	260,4	14 741	13 285	1 456
Mülheim an der Ruhr . . . . .	1	168,7	11 082	10 105	977
Oberhausen . . . . .	1	217,7	15 090	11 946	3 144
Remscheid . . . . .	1	114,2	6 465	6 018	447
Solingen . . . . .	1	162,5	8 225	8 000	225
Wuppertal . . . . .	1	356,6	21 624	18 328	3 296
<b>Kreise</b>					
Kleve . . . . .	16	304,3	17 310	14 319	2 991
Mettmann . . . . .	10	499,8	28 993	25 698	3 295
Rhein-Kreis Neuss . . . . .	8	444,1	23 688	20 628	3 060
Viersen . . . . .	9	301,4	15 200	12 979	2 221
Wesel . . . . .	13	465,0	25 030	21 895	3 135
<b>Reg.-Bez. Düsseldorf . . . . .</b>	<b>66</b>	<b>5 187,9</b>	<b>353 144</b>	<b>274 161</b>	<b>78 983</b>
davon					
kreisfreie Städte . . . . .	10	3 173,3	242 923	178 642	64 281
Kreise . . . . .	56	2 014,7	110 221	95 519	14 702
<b>Kreisfreie Städte</b>					
Aachen . . . . .	1	257,6	15 464	11 901	3 563
Bonn . . . . .	1	314,9	19 286	17 947	1 339
Köln . . . . .	1	991,4	61 954	57 020	4 934
Leverkusen . . . . .	1	161,3	8 159	7 026	1 133
<b>Kreise</b>					
Aachen . . . . .	9	309,9	15 516	14 422	1 094
Düren . . . . .	15	270,7	14 102	12 636	1 466
Rhein-Erft-Kreis . . . . .	10	463,6	24 349	22 606	1 743
Euskirchen . . . . .	11	192,4	9 444	9 138	306
Heinsberg . . . . .	10	256,9	12 711	11 951	760
Oberbergischer Kreis . . . . .	13	275,9	12 497	11 822	675
Rhein.-Berg. Kreis . . . . .	8	278,5	15 400	13 444	1 956
Rhein-Sieg-Kreis . . . . .	19	596,5	28 836	26 563	2 273
<b>Reg.-Bez. Köln . . . . .</b>	<b>99</b>	<b>4 369,7</b>	<b>237 718</b>	<b>216 476</b>	<b>21 242</b>
davon					
kreisfreie Städte . . . . .	4	1 725,2	104 863	93 894	10 969
Kreise . . . . .	95	2 644,5	132 855	122 582	10 273
<b>Kreisfreie Städte</b>					
Bottrop . . . . .	1	117,4	13 400	6 361	7 039
Gelsenkirchen . . . . .	1	265,7	60 742	14 002	46 740
Münster . . . . .	1	266,7	16 501	15 734	767

1) Mehrfachnennungen sind möglich.

## Noch: 12. Öffentliche Wasserversorgung der Letztverbraucher 2007 nach Verwaltungsbezirken

Verwaltungsbezirk	Gemeinden mit öffentlicher Wasserversorgung (ganz oder teilweise)				
	Anzahl	ange- schlossene Einwohner <sup>1)</sup>	Wasserabgabe an Letztverbraucher		
			ins- gesamt	davon an	
				Haushalte einschl. Kleingewerbe	gewerbliche und sonstige Abnehmer
	1 000		1 000 m <sup>3</sup>		
<b>Kreise</b>					
Borken .....	17	342,2	16 968	14 573	2 395
Coesfeld .....	11	196,5	9 709	8 561	1 148
Recklinghausen .....	10	630,9	43 897	31 852	12 045
Steinfurt .....	24	424,3	21 641	19 201	2 440
Warendorf .....	13	256,4	12 489	10 857	1 632
<b>Reg.-Bez. Münster</b> .....	<b>78</b>	<b>2 500,0</b>	<b>195 347</b>	<b>121 141</b>	<b>74 206</b>
davon					
kreisfreie Städte .....	3	649,8	90 643	36 097	54 546
Kreise .....	75	1 850,2	104 704	85 044	19 660
<b>Kreisfreie Stadt</b>					
Bielefeld .....	1	316,1	16 019	14 175	1 844
<b>Kreise</b>					
Gütersloh .....	13	305,2	16 770	13 310	3 460
Herford .....	9	250,9	12 228	9 969	2 259
Höxter .....	10	149,4	7 132	6 475	657
Lippe .....	16	356,3	15 641	14 630	1 011
Minden-Lübbecke .....	11	317,8	16 086	13 680	2 406
Paderborn .....	10	295,7	16 299	13 846	2 453
<b>Reg.-Bez. Detmold</b> .....	<b>70</b>	<b>1 991,6</b>	<b>100 175</b>	<b>86 085</b>	<b>14 090</b>
davon					
kreisfreie Stadt .....	1	316,1	16 019	14 175	1 844
Kreise .....	69	1 675,4	84 156	71 910	12 246
<b>Kreisfreie Städte</b>					
Bochum .....	1	382,2	26 366	20 181	6 185
Dortmund .....	1	587,1	35 953	31 232	4 721
Hagen .....	1	194,1	11 487	10 106	1 381
Hamm .....	1	182,4	12 470	8 814	3 656
Herne .....	1	169,2	12 476	8 419	4 057
<b>Kreise</b>					
Ennepe-Ruhr-Kreis .....	9	337,8	18 840	16 899	1 941
Hochsauerlandkreis .....	12	273,4	15 001	12 967	2 034
Märkischer Kreis .....	15	438,4	23 241	19 397	3 844
Olpe .....	7	140,0	7 048	6 172	876
Siegen-Wittgenstein .....	11	287,5	14 464	11 200	3 264
Soest .....	14	304,0	16 574	14 013	2 561
Unna .....	10	418,0	24 675	19 959	4 716
<b>Reg.-Bez. Arnsberg</b> .....	<b>83</b>	<b>3 714,0</b>	<b>218 595</b>	<b>179 359</b>	<b>39 236</b>
davon					
kreisfreie Städte .....	5	1 515,0	98 752	78 752	20 000
Kreise .....	78	2 199,0	119 843	100 607	19 236
<b>Nordrhein-Westfalen</b> .....	<b>396</b>	<b>17 763,2</b>	<b>1 104 979</b>	<b>877 222</b>	<b>227 757</b>
davon					
kreisfreie Städte .....	23	7 379,4	553 200	401 560	151 640
Kreise .....	373	10 383,9	551 779	475 662	76 117

Anmerkung S. 650

### 13. Öffentliche Kläranlagen 2007 nach Abwassermenge, Art der Abwasserbehandlung und Verwaltungsbezirken\*)

Verwaltungsbezirk	Klär- anlagen	Ange- schlossene Einwohner am 30.06.2007	Behandelte Abwassermenge			
			am Ablauf der Anlage insgesamt	davon in		
				mecha- nischen Anlagen	biologischen Anlagen	
					ohne weitergehende Behandlung	mit
Anzahl	1 000	1 000 m <sup>3</sup>				
<b>Kreisfreie Städte</b>						
Düsseldorf . . . . .	3	305,4	39 633	-	-	39 633
Duisburg . . . . .	6	780,3	128 721	-	-	128 721
Essen . . . . .	4	277,3	44 091	-	-	44 091
Krefeld . . . . .	1	236,6	22 623	-	-	22 623
Mönchengladbach . . . . .	1	395,3	47 094	-	-	47 094
Mülheim an der Ruhr . . . . .	-	-	-	-	-	-
Oberhausen . . . . .	-	-	-	-	-	-
Remscheid . . . . .	-	-	-	-	-	-
Solingen . . . . .	3	157,4	23 176	-	-	23 176
Wuppertal . . . . .	3	414,3	72 830	-	-	72 830
<b>Kreise</b>						
Kleve . . . . .	21	279,5	29 235	-	-	29 235
Mettmann . . . . .	19	411,1	49 167	-	-	49 167
Rhein-Kreis Neuss . . . . .	10	693,0	67 124	-	-	67 124
Viersen . . . . .	7	184,1	19 585	-	-	19 585
Wesel . . . . .	18	1 321,8	508 164	-	-	508 164
<b>Reg.-Bez. Düsseldorf . . . . .</b>	<b>96</b>	<b>5 456,1</b>	<b>1 051 443</b>	<b>-</b>	<b>-</b>	<b>1 051 443</b>
davon						
kreisfreie Städte . . . . .	21	2 566,6	378 168	-	-	378 168
Kreise . . . . .	75	2 889,6	673 275	-	-	673 275
<b>Kreisfreie Städte</b>						
Aachen . . . . .	4	271,9	39 112	-	-	39 112
Bonn . . . . .	4	340,3	35 188	-	-	35 188
Köln . . . . .	5	1 017,9	106 071	-	-	106 071
Leverkusen . . . . .	1	265,3	28 124	-	-	28 124
<b>Kreise</b>						
Aachen . . . . .	16	241,3	31 574	-	-	31 574
Düren . . . . .	23	256,1	34 375	-	-	34 375
Rhein-Erft-Kreis . . . . .	14	450,0	42 349	-	-	42 349
Euskirchen . . . . .	36	190,0	32 348	-	503	31 845
Heinsberg . . . . .	11	232,9	25 393	-	-	25 393
Oberbergischer Kreis . . . . .	23	292,7	73 855	-	-	73 855
Rhein.-Berg. Kreis . . . . .	10	203,6	26 676	-	2	26 674
Rhein-Sieg-Kreis . . . . .	37	589,9	67 311	-	-	67 311
<b>Reg.-Bez. Köln . . . . .</b>	<b>184</b>	<b>4 351,8</b>	<b>542 376</b>	<b>-</b>	<b>505</b>	<b>541 871</b>
davon						
kreisfreie Städte . . . . .	14	1 895,4	208 495	-	-	208 495
Kreise . . . . .	170	2 456,4	333 881	-	505	333 376
<b>Kreisfreie Städte</b>						
Bottrop . . . . .	1	744,4	141 143	-	-	141 143
Gelsenkirchen . . . . .	1	50,7	7 684	-	-	7 684
Münster . . . . .	6	267,1	28 430	-	-	28 430

\*) Die regionale Zuordnung erfolgt jeweils nach dem Standort der Abwasserbehandlungsanlage.



Noch: 13. Öffentliche Kläranlagen 2007 nach Abwassermenge,  
Art der Abwasserbehandlung und Verwaltungsbezirken\*)

Verwaltungsbezirk	Klär- anlagen	Ange- schlossene Einwohner am 30.06.2007	Behandelte Abwassermenge			
			am Ablauf der Anlage insgesamt	davon in		
				mecha- nischen Anlagen	biologischen Anlagen	
					ohne weitergehende Behandlung	mit
Anzahl	1 000	1 000 m <sup>3</sup>				
<b>Kreise</b>						
Borken . . . . .	21	338,9	47 586	–	1 576	46 010
Coesfeld . . . . .	18	198,9	30 329	–	2	30 327
Recklinghausen . . . . .	11	322,7	44 379	–	–	44 379
Steinfurt . . . . .	32	461,7	61 226	26	–	61 200
Warendorf . . . . .	19	253,6	40 204	–	–	40 204
<b>Reg.-Bez. Münster . . . . .</b>	<b>109</b>	<b>2 637,9</b>	<b>400 981</b>	<b>26</b>	<b>1 578</b>	<b>399 377</b>
davon						
kreisfreie Städte . . . . .	8	1 062,2	177 257	–	–	177 257
Kreise . . . . .	101	1 575,8	223 724	26	1 578	222 120
<b>Kreisfreie Stadt</b>						
Bielefeld . . . . .	3	258,9	31 001	–	–	31 001
<b>Kreise</b>						
Gütersloh . . . . .	20	410,3	50 036	–	–	50 036
Herford . . . . .	9	244,8	33 743	–	–	33 743
Höxter . . . . .	22	144,2	30 730	–	–	30 730
Lippe . . . . .	25	334,8	51 585	–	–	51 585
Minden-Lübbecke . . . . .	10	300,6	38 538	–	–	38 538
Paderborn . . . . .	21	286,1	42 202	–	–	42 202
<b>Reg.-Bez. Detmold . . . . .</b>	<b>110</b>	<b>1 979,6</b>	<b>277 835</b>	<b>–</b>	<b>–</b>	<b>277 835</b>
davon						
kreisfreie Stadt . . . . .	3	258,9	31 001	–	–	31 001
Kreise . . . . .	107	1 720,7	246 834	–	–	246 834
<b>Kreisfreie Städte</b>						
Bochum . . . . .	1	182,4	24 526	–	–	24 526
Dortmund . . . . .	3	491,5	81 352	–	–	81 352
Hagen . . . . .	3	263,2	42 751	–	–	42 751
Hamm . . . . .	3	178,3	33 903	–	–	33 903
Herne . . . . .						
<b>Kreise</b>						
Ennepe-Ruhr-Kreis . . . . .	10	191,5	34 717	–	–	34 717
Hochsauerlandkreis . . . . .	38	276,1	95 186	–	175	95 011
Märkischer Kreis . . . . .	31	445,4	113 079	–	22	113 057
Olpe . . . . .	10	137,3	41 968	–	–	41 968
Siegen-Wittgenstein . . . . .	25	222,7	63 358	–	–	63 358
Soest . . . . .	30	285,5	58 084	–	175	57 909
Unna . . . . .	13	412,4	73 107	–	–	73 107
<b>Reg.-Bez. Arnsberg . . . . .</b>	<b>167</b>	<b>3 086,2</b>	<b>662 031</b>	<b>–</b>	<b>372</b>	<b>661 659</b>
davon						
kreisfreie Städte . . . . .	10	1 115,4	182 532	–	–	182 532
Kreise . . . . .	157	1 970,8	479 499	–	372	479 127
<b>Nordrhein-Westfalen . . . . .</b>	<b>666</b>	<b>17 511,8</b>	<b>2 934 666</b>	<b>26</b>	<b>2 455</b>	<b>2 932 185</b>
davon						
kreisfreie Städte . . . . .	56	6 898,4	977 453	–	–	977 453
Kreise . . . . .	610	10 613,3	1 957 213	26	2 455	1 954 732

Anmerkungen S. 652

### 14. Wasseraufkommen der nicht öffentlichen Wasserversorgung

Lfd. Nr.	Wirtschaftszweig Regierungsbezirk	Betriebe	Wasserauf- kommen	zu- sammen
		Anzahl		
1	Land- und Forstwirtschaft . . . . .	163	4 574	4 506
2	Kohlenbergbau, Torfgewinnung, Gewinnung von Erdöl und Erdgas . . . . .	41	1 492 382	1 461 226
3	Erzbergbau, Gewinnung von Steinen und Erden, sonstiger Bergbau . . . . .	66	110 027	109 798
4	Ernährungsgewerbe und Tabakverarbeitung . . . . .	284	73 568	43 716
5	Textilgewerbe . . . . .	70	9 245	7 489
6	Bekleidungs-gewerbe . . . . .	–	–	–
7	Ledergewerbe . . . . .	5	291	234
8	Holzgewerbe (ohne Herstellung von Möbeln) . . . . .	17	3 570	3 282
9	Papiergewerbe . . . . .	59	67 122	61 905
10	Verlags-gewerbe und Druck-gewerbe, Vervielfältigung von bespielten Ton-, Bild- und Datenträgern . . . . .	16	975	573
11	Kokerei, Mineralölverarbeitung, Herstellung und Verarbeitung von Spalt- und Brutstoffen . . . . .	9	35 690	8 544
12	Herstellung von chemischen Erzeugnissen . . . . .	189	732 714	276 200
13	Herstellung von Gummi- und Kunststoffwaren . . . . .	81	13 901	11 748
14	Glas-gewerbe, Herstellung von Keramik, Verarbeitung von Steinen und Erden . . . . .	166	53 498	49 346
15	Metallerzeugung und -bearbeitung . . . . .	174	405 405	357 583
16	Herstellung von Metallerzeugnissen . . . . .	168	15 502	9 379
17	Maschinenbau . . . . .	76	4 897	3 375
18	Herstellung von Büromaschinen, Datenverarbeitungsgeräten und -einrichtungen . . . . .	4	493	378
19	Herstellung von Geräten der Elektrizitätserzeugung, -verteilung u. Ä. . . . .	45	5 019	3 888
20	Rundfunk- und Nachrichtentechnik . . . . .	11	828	.
21	Medizin-, Mess-, Steuer- und Regelungstechnik, Optik, Herstellung von Uhren . . . . .	7	203	113
22	Herstellung von Kraftwagen und Kraftwagenteilen . . . . .	53	12 943	9 502
23	Sonstiger Fahrzeugbau . . . . .	7	594	.
24	Herstellung von Möbeln, Schmuck, Musikinstrumenten, Sport- geräten, Spielwaren und sonstigen Erzeugnissen, Recycling . . .	22	944	662
25	Energieversorgung . . . . .	48	2 843 092	2 575 461
26	Sonstige Wirtschaftszweige . . . . .	71	11 506	9 497
<b>27</b>	<b>Wirtschaftszweige insgesamt</b> . . . . . davon im Regierungsbezirk	<b>1 852</b>	<b>5 898 983</b>	<b>5 008 643</b>
28	Düsseldorf . . . . .	567	2 823 259	2 439 663
29	Köln . . . . .	393	1 338 046	981 759
30	Münster . . . . .	255	267 629	158 375
31	Detmold . . . . .	232	520 486	513 038
32	Arnsberg . . . . .	405	949 563	915 807

\*) Ergebnisse nach der Klassifikation der Wirtschaftszweige, Ausgabe 2003 (WZ 2003)

**2007 nach Wirtschaftszweigen\*) und Regierungsbezirken**

Davon							Lfd. Nr.
Eigengewinnung				Fremdbezug			
davon				zu- sammen	davon		
Grund- wasser	Quell- wasser	Oberflächen- wasser	Uferfiltrat, angereichertes Grundwasser		aus dem öffent- lichen Netz	von anderen Betrieben	
1 000 m <sup>3</sup>							
4 152	.	282	.	68	.	.	1
628 874	-	808 737	23 616	31 156	12 255	18 901	2
22 303	.	84 074	.	229	100	129	3
21 992	3247	7 972	10 506	29 852	23 200	6 652	4
4 898	.	2 177	.	1 756	.	.	5
-	-	-	-	-	-	-	6
234	-	-	-	57	57	-	7
.	-	2 470	.	288	.	.	8
16 206	.	41 039	.	5 217	1 459	3 758	9
.	-	.	-	401	.	.	10
95	-	.	.	27 146	22 087	5 059	11
65 224	-	134 158	76 817	456 514	19 356	437 158	12
6 316	.	4 879	.	2 153	2 087	66	13
17 202	38	31 098	1 008	4 153	3 095	1 058	14
24 269	72	327 899	5 343	47 822	14 584	33 238	15
3 384	48	4 768	1 179	6 123	3 492	2 631	16
893	-	999	1 483	1 522	.	.	17
.	-	.	-	115	115	-	18
296	149	2 058	1 385	1 131	911	220	19
.	-	-	-	.	.	-	20
.	-	.	-	91	91	-	21
5 422	-	.	.	3 441	3 082	359	22
.	-	.	-	.	.	-	23
652	-	.	.	283	.	.	24
66 636	-	2 308 482	200 343	267 630	27 958	239 672	25
5 543	534	2 847	572	2 008	.	.	26
<b>896 390</b>	<b>4 505</b>	<b>3 766 878</b>	<b>340 869</b>	<b>890 340</b>	<b>140 702</b>	<b>749 639</b>	<b>27</b>
251 245	800	2 030 800	156 818	383 597	25 331	358 266	28
523 590	1 227	278 018	178 924	356 287	17 524	338 763	29
53 213	.	104 664	.	109 254	64 889	44 365	30
15 375	.	496 055	.	7 447	6 679	768	31
52 967	858	857 342	4 640	33 755	26 279	7 476	32

**15. Wasserverwendung der nicht öffentlichen Wasserversorgung**

Lfd. Nr.	Wirtschaftszweig Regierungsbezirk	Im Betrieb eingesetztes Wasser	
			einfachen Nutzung
1	Land- und Forstwirtschaft . . . . .	4 574	4 574
2	Kohlenbergbau, Torfgewinnung, Gewinnung von Erdöl und Erdgas . . . . .	816 790	785 490
3	Erzbergbau, Gewinnung von Steinen und Erden, sonstiger Bergbau . . . . .	94 169	85 248
4	Ernährungsgewerbe und Tabakverarbeitung . . . . .	72 608	64 325
5	Textilgewerbe . . . . .	9 228	8 164
6	Bekleidungs-gewerbe . . . . .	–	–
7	Ledergewerbe . . . . .	291	.
8	Holzgewerbe (ohne Herstellung von Möbeln) . . . . .	3 569	3 358
9	Papiergewerbe . . . . .	67 091	37 648
10	Verlagsgewerbe und Druckgewerbe, Vervielfältigung von bespielten Ton-, Bild- und Datenträgern . . . . .	912	612
11	Kokerei, Mineralölverarbeitung, Herstellung und Verarbeitung von Spalt- und Brutstoffen . . . . .	31 934	15 345
12	Herstellung von chemischen Erzeugnissen . . . . .	716 066	613 278
13	Herstellung von Gummi- und Kunststoffwaren . . . . .	13 884	5 936
14	Glasgewerbe, Herstellung von Keramik, Verarbeitung von Steinen und Erden . . . . .	38 283	14 648
15	Metallerzeugung und -bearbeitung . . . . .	393 722	318 355
16	Herstellung von Metallerzeugnissen . . . . .	15 209	11 827
17	Maschinenbau . . . . .	4 002	3 605
18	Herstellung von Büromaschinen, Datenverarbeitungsgeräten und -einrichtungen . . . . .	484	354
19	Herstellung von Geräten der Elektrizitätserzeugung, -verteilung u. Ä. . . . .	4 803	4 470
20	Rundfunk- und Nachrichtentechnik . . . . .	828	629
21	Medizin-, Mess-, Steuer- und Regelungstechnik, Optik, Herstellung von Uhren . . . . .	203	.
22	Herstellung von Kraftwagen und Kraftwagenteilen . . . . .	10 345	3 420
23	Sonstiger Fahrzeugbau . . . . .	594	538
24	Herstellung von Möbeln, Schmuck, Musikinstrumenten, Sport- geräten, Spielwaren und sonstigen Erzeugnissen, Recycling . . .	940	748
25	Energieversorgung . . . . .	2 390 838	1 986 646
26	Sonstige Wirtschaftszweige . . . . .	10 950	9 173
<b>27</b>	<b>Wirtschaftszweige insgesamt . . . . .</b>	<b>4 702 317</b>	<b>3 978 809</b>
	davon im Regierungsbezirk		
28	Düsseldorf . . . . .	2 340 841	2 106 350
29	Köln . . . . .	723 213	527 238
30	Münster . . . . .	220 179	133 825
31	Detmold . . . . .	518 744	504 938
32	Arnsberg . . . . .	899 340	706 457

\*) Ergebnisse nach der Klassifikation der Wirtschaftszweige, Ausgabe 2003 (WZ 2003)

**2007 nach Wirtschaftszweigen\*) und Regierungsbezirken**

Davon eingesetzt zur		An Dritte weitergeleitet	Ohne jegliche Nutzung unmittelbar abgeleitet	Lfd. Nr.
mehrfachen Nutzung	Kreislaufnutzung			
1 000 m <sup>3</sup>				
-	-	-	-	1
935	30 365	213 220	462 372	2
1 302	7 619	54	15 804	3
4 315	3 968	155	805	4
923	141	.	-	5
-	-	-	-	6
.	-	-	-	7
204	7	-	.	8
12 036	17 406	.	.	9
.	.	.	.	10
.	.	.	1 536	11
37 787	65 001	14 209	2 440	12
6 658	1 289	.	.	13
1 384	22 251	39	15 176	14
13 682	61 684	1 981	9 702	15
1 248	2 134	21	273	16
114	283	73	822	17
-	130	.	-	18
29	304	124	92	19
.	.	-	-	20
.	.	-	-	21
3 690	3 234	.	868	22
.	.	-	.	23
90	102	-	.	24
8 517	395 675	445 220	7 034	25
.	.	527	23	26
<b>95 940</b>	<b>627 569</b>	<b>679 694</b>	<b>516 971</b>	<b>27</b>
37 509	196 983	341 930	140 488	28
30 900	165 076	319 555	295 278	29
10 000	76 353	10 743	36 707	30
4 600	9 207	261	1 480	31
12 932	179 951	7 206	43 017	32

**16. Abwasserableitung von unbehandeltem Abwasser der nicht öffentlichen**

Lfd. Nr.	Wirtschaftszweig Regierungsbezirk	Abgeleitetes Abwasser insgesamt	in die
			öffentliche Kanalisation
1	Land- und Forstwirtschaft . . . . .	–	–
2	Kohlenbergbau, Torfgewinnung, Gewinnung von Erdöl und Erdgas . . . . .	781 270	1 378
3	Erzbergbau, Gewinnung von Steinen und Erden, sonstiger Bergbau . . . . .	85 675	138
4	Ernährungsgewerbe und Tabakverarbeitung . . . . .	56 720	16 132
5	Textilgewerbe . . . . .	7 876	4 785
6	Bekleidungs-gewerbe . . . . .	–	–
7	Ledergewerbe . . . . .	266	.
8	Holzgewerbe (ohne Herstellung von Möbeln) . . . . .	2 770	409
9	Papiergewerbe . . . . .	66 442	.
10	Verlags-gewerbe und Druck-gewerbe, Vervielfältigung von bespielten Ton-, Bild- und Datenträgern . . . . .	514	483
11	Kokerei, Mineralölverarbeitung, Herstellung und Verarbeitung von Spalt- und Brutstoffen . . . . .	16 550	11 666
12	Herstellung von chemischen Erzeugnissen . . . . .	652 580	6 918
13	Herstellung von Gummi- und Kunststoffwaren . . . . .	12 138	1 660
14	Glas-gewerbe, Herstellung von Keramik, Verarbeitung von Steinen und Erden . . . . .	31 904	1 415
15	Metallerzeugung und -bearbeitung . . . . .	356 165	14 651
16	Herstellung von Metallerzeugnissen . . . . .	13 746	1 623
17	Maschinenbau . . . . .	3 566	2 816
18	Herstellung von Büromaschinen, Datenverarbeitungsgeräten und -einrichtungen . . . . .	408	63
19	Herstellung von Geräten der Elektrizitätserzeugung, -verteilung u. Ä. . . . .	4 492	672
20	Rundfunk- und Nachrichtentechnik . . . . .	673	.
21	Medizin-, Mess-, Steuer- und Regelungstechnik, Optik, Herstellung von Uhren . . . . .	193	.
22	Herstellung von Kraftwagen und Kraftwagenteilen . . . . .	10 997	2 471
23	Sonstiger Fahrzeugbau . . . . .	305	275
24	Herstellung von Möbeln, Schmuck, Musikinstrumenten, Sport- geräten, Spielwaren und sonstigen Erzeugnissen, Recycling . . .	815	.
25	Energieversorgung . . . . .	2 459 187	2 854
26	Sonstige Wirtschaftszweige . . . . .	5 002	4 501
<b>27</b>	<b>Wirtschaftszweige insgesamt</b> . . . . .	<b>4 570 254</b>	<b>84 156</b>
	davon im Regierungsbezirk		
28	Düsseldorf . . . . .	2 336 311	31 957
29	Köln . . . . .	752 188	19 595
30	Münster . . . . .	126 750	17 549
31	Detmold . . . . .	506 337	5 336
32	Arnsberg . . . . .	848 668	9 719

\*) Ergebnisse nach der Klassifikation der Wirtschaftszweige, Ausgabe 2003 (WZ 2003)

**Abwasserentsorgung 2007 nach Wirtschaftszweigen\*) und Regierungsbezirken**

Davon				Lfd. Nr.
in ein Oberflächengewässer oder in den Untergrund		an andere Betriebe	in eine betriebliche Abwasserbehandlungs- anlage	
zusammen	darunter Kühlwasser			
1 000 m <sup>3</sup>				
–	–	–	–	1
772 126	771 043	313	7 452	2
78 656	.	12	6 868	3
19 714	19 507	1 124	19 750	4
.	.	.	2 197	5
–	–	–	–	6
.	.	–	173	7
838	726	–	1 523	8
19 238	19 238	.	37 531	9
–	–	–	31	10
.	.	.	3 763	11
262 940	194 068	337 434	45 288	12
9 631	6 047	103	744	13
28 215	3 792	51	2 224	14
316 505	306 656	4 359	20 650	15
6 351	6 308	31	5 741	16
456	454	28	266	17
.	.	–	.	18
3 282	3 282	81	456	19
–	–	.	362	20
.	.	–	62	21
7 435	6 779	.	.	22
–	–	.	.	23
517	507	.	192	24
2 336 716	2 024 963	1 185	118 432	25
.	.	–	.	26
<b>3 865 135</b>	<b>3 368 947</b>	<b>345 961</b>	<b>275 002</b>	<b>27</b>
2 032 741	1 738 375	174 503	97 110	28
478 357	304 333	152 669	101 567	29
60 541	40 232	17 905	30 755	30
486 966	484 684	611	13 423	31
806 529	801 323	272	32 147	32

### 17. Abwasserbehandlung in betriebseigenen Abwasserbehandlungsanlagen der nicht

Lfd. Nr.	Wirtschaftszweig Regierungsbezirk	Betriebe mit Abwasser- behandlungsanlagen	Behandeltes Abwasser <sup>1)</sup>
		Anzahl	
1	Land- und Forstwirtschaft . . . . .	–	–
2	Kohlenbergbau, Torfgewinnung, Gewinnung von Erdöl und Erdgas . . . . .	12	7 452
3	Erzbergbau, Gewinnung von Steinen und Erden, sonstiger Bergbau . . . . .	12	6 868
4	Ernährungsgewerbe und Tabakverarbeitung . . . . .	114	19 613
5	Textilgewerbe . . . . .	14	2 197
6	Bekleidungs-gewerbe . . . . .	–	–
7	Ledergewerbe . . . . .	3	173
8	Holzgewerbe (ohne Herstellung von Möbeln) . . . . .	5	1 523
9	Papiergewerbe . . . . .	30	37 531
10	Verlagsgewerbe und Druckgewerbe, Vervielfältigung von bespielten Ton-, Bild- und Datenträgern . . . . .	4	31
11	Kokerei, Mineralölverarbeitung, Herstellung und Verarbeitung von Spalt- und Brutstoffen . . . . .	4	3 763
12	Herstellung von chemischen Erzeugnissen . . . . .	68	45 350
13	Herstellung von Gummi- und Kunststoffwaren . . . . .	10	744
14	Glasgewerbe, Herstellung von Keramik, Verarbeitung von Steinen und Erden . . . . .	37	2 224
15	Metallerzeugung und -bearbeitung . . . . .	94	20 660
16	Herstellung von Metallerzeugnissen . . . . .	107	5 751
17	Maschinenbau . . . . .	27	266
18	Herstellung von Büromaschinen, Datenverarbeitungsgeräten und -einrichtungen . . . . .	3	34
19	Herstellung von Geräten der Elektrizitätserzeugung, -verteilung u. Ä. . . . .	19	460
20	Rundfunk- und Nachrichtentechnik . . . . .	5	362
21	Medizin-, Mess-, Steuer- und Regelungstechnik, Optik, Herstellung von Uhren . . . . .	4	63
22	Herstellung von Kraftwagen und Kraftwagenteilen . . . . .	32	1 121
23	Sonstiger Fahrzeugbau . . . . .	5	.
24	Herstellung von Möbeln, Schmuck, Musikinstrumenten, Sport- geräten, Spielwaren und sonstigen Erzeugnissen, Recycling . . .	8	192
25	Energieversorgung . . . . .	34	121 689
26	Sonstige Wirtschaftszweige . . . . .	1	.
<b>27</b>	<b>Wirtschaftszweige insgesamt</b> . . . . .	<b>652</b>	<b>278 243</b>
	davon im Regierungsbezirk		
28	Düsseldorf . . . . .	167	97 182
29	Köln . . . . .	126	104 857
30	Münster . . . . .	76	30 755
31	Detmold . . . . .	87	13 287
32	Arnsberg . . . . .	196	32 162

\*) Ergebnisse nach der Klassifikation der Wirtschaftszweige, Ausgabe 2003 (WZ 2003) – 1) einschl. ungenutzten Wassers



**öffentlichen Abwasserentsorgung 2007 nach Wirtschaftszweigen\*) und Regierungsbezirken**

Davon abgeleitet			Lfd. Nr.
in die öffentliche Kanalisation bzw. öffentl. Abwasserbehandlungsanlage	an andere Betriebe	in ein Oberflächengewässer oder in den Untergrund	
1 000 m <sup>3</sup>			
-	-	-	1
-	-	7 452	2
1 659	-	5 209	3
12 585	.	.	4
1 419	-	778	5
-	-	-	6
173	-	-	7
.	-	.	8
.	.	27 719	9
31	-	-	10
.	-	.	11
4 301	4 003	37 046	12
.	.	-	13
.	.	1 575	14
.	.	15 936	15
.	.	3 334	16
259	.	.	17
34	-	-	18
168	-	293	19
362	-	-	20
63	-	-	21
1 112	.	.	22
16	-	.	23
192	-	-	24
.	.	118 453	25
.	-	-	26
<b>45 237</b>	<b>4 604</b>	<b>228 402</b>	<b>27</b>
12 178	3 210	81 794	28
9 608	865	94 384	29
.	.	19 750	30
.	.	9 329	31
.	.	23 145	32

### 18. Unfälle beim Umgang mit wassergefährdenden Stoffen 2009

Merkmal	Unfälle mit wassergefährdenden Stoffen						
	insgesamt	davon mit Wassergefährdungsklasse				davon mit	
		1	2	3	unbekannt	Mineralölprodukten	sonstigen Stoffen

#### Unfälle und Stoffmengen

Unfälle . . . . .	Anzahl	125	23	67	11	24	98	27
davon								
freigesetzte Stoffmenge . . . . .	m <sup>3</sup>	89	3	29	6	51	40	49
wiedergewonnene Stoffmenge . . . . .	m <sup>3</sup>	22	1	14	5	2	19	3
nicht wiedergewonnene Stoffmenge . .	m <sup>3</sup>	67	2	15	1	49	21	46

#### Unfälle in Wasserschutzgebieten

Unfälle in einem Wasserschutzgebiet . .	Anzahl	17	3	8	2	4	12	5
davon in								
Zone I . . . . .	Anzahl	–	–	–	–	–	–	–
Zone II . . . . .	Anzahl	6	2	–	2	2	4	2
Zone III/IIIA . . . . .	Anzahl	10	1	8	–	1	8	2
Zone IIIB . . . . .	Anzahl	1	–	–	–	1	–	1
Unfälle in einem wasserwirtschaftlich bedeutsamen Gebiet . . . . .	Anzahl	10	2	7	–	1	7	3

#### Unfälle nach Art der Unfallfolgen

Unfälle insgesamt . . . . .	Anzahl	125	23	67	11	24	98	27
und zwar <sup>1)</sup>								
Verunreinigung								
einer versiegelten/befestigten Fläche .	Anzahl	62	9	39	2	12	48	14
des Bodens . . . . .	Anzahl	52	2	39	2	9	44	8
eines Kanalnetzes bzw. Kläranlage . .	Anzahl	34	7	12	8	7	25	9
eines Oberflächengewässers . . . . .	Anzahl	35	13	11	2	9	23	12
des Grundwassers . . . . .	Anzahl	–	–	–	–	–	–	–
einer Wasserversorgung . . . . .	Anzahl	–	–	–	–	–	–	–
Brand/Explosion . . . . .	Anzahl	–	–	–	–	–	–	–
sonstige Unfallfolgen . . . . .	Anzahl	3	1	2	–	–	3	–
ungeklärte Unfallfolgen <sup>2)</sup> . . . . .	Anzahl	2	–	1	–	1	2	–

1) Mehrfachnennungen sind möglich. – 2) einschl. „ohne Angabe“

**19. Unfälle bei der Beförderung wassergefährdender Stoffe 2009**

Merkmal	Unfälle mit wassergefährdenden Stoffen						
	ins- gesamt	davon mit Wassergefährdungsklasse				davon mit	
		1	2	3	un- bekannt	Mineralöl- produkten	sonstigen Stoffen

**Unfälle und Stoffmengen**

Unfälle . . . . .	Anzahl	233	16	131	29	57	213	20
dabei								
beförderte Stoffmenge . . . . .	m <sup>3</sup>	4 964	849	3 158	892	66	3 970	994
freigesetzte Stoffmenge . . . . .	m <sup>3</sup>	152	14	53	33	51	60	92
wiedergewonnene Stoffmenge . . . . .	m <sup>3</sup>	70	7	10	32	21	11	59
nicht wiedergewonnene Stoffmenge . .	m <sup>3</sup>	82	7	43	1	30	49	33

**Unfälle nach der Art des Beförderungsmittels**

Unfälle (mit)								
Straßenfahrzeug . . . . .	Anzahl	216	14	123	23	56	197	19
Eisenbahnwagen . . . . .	Anzahl	2	–	2	–	–	2	–
Schiff . . . . .	Anzahl	15	2	6	6	1	14	1
Luftfahrzeug . . . . .	Anzahl	–	–	–	–	–	–	–
Rohrleitung . . . . .	Anzahl	–	–	–	–	–	–	–
ohne Angabe zum Beförderungsmittel . . . . .	Anzahl	–	–	–	–	–	–	–

**Unfälle nach Art der Unfallfolgen**

Unfälle insgesamt . . . . .	Anzahl	233	16	131	29	57	213	20
und zwar <sup>1)</sup>								
Verunreinigung								
einer versiegelten/befestigten Fläche .	Anzahl	163	10	91	20	42	147	16
des Bodens . . . . .	Anzahl	97	6	68	3	20	91	6
eines Kanalnetzes bzw. Kläranlage . .	Anzahl	45	4	29	5	7	40	5
eines Oberflächengewässers . . . . .	Anzahl	28	2	17	5	4	25	3
des Grundwassers . . . . .	Anzahl	1	–	1	–	–	1	–
einer Wasserversorgung . . . . .	Anzahl	–	–	–	–	–	–	–
Brand/Explosion . . . . .	Anzahl	4	1	2	1	–	3	1
sonstige Unfallfolgen . . . . .	Anzahl	15	–	11	1	3	13	2
ungeklärte Unfallfolgen <sup>3)</sup> . . . . .	Anzahl	4	1	1	–	2	3	1

1) Mehrfachnennungen sind möglich. – 2) einschl. „ohne Angabe“

## 20. Umsatz mit Waren, Bau- und Dienstleistungen für den

WZ 2008 <sup>1)</sup>	Wirtschaftszweig	Betriebe, Körperschaften, sonstige Einrichtungen
		Anzahl
<b>B</b>	<b>Bergbau und Gewinnung von Steinen und Erden</b> . . . . .	–
08	Gewinnung von Steinen und Erden, sonstiger Bergbau . . . . .	–
<b>C</b>	<b>Verarbeitendes Gewerbe</b> . . . . .	<b>556</b>
13	Herstellung von Textilien . . . . .	12
13.9	Herstellung von sonstigen Textilwaren . . . . .	10
16	Herstellung von Holz-, Flecht-, Korb- und Korkwaren (ohne Möbel) . . . . .	3
17	Herstellung von Papier-, Pappe und Waren daraus . . . . .	7
20	Herstellung von chemischen Erzeugnissen . . . . .	41
20.1	Herstellung von chemischen Grundstoffen, Düngemitteln und Stickstoffverbindungen, Kunststoffen in Primärformen und synthetischem Kautschuk in Primärformen . . . . .	27
20.4	Herstellung von Seifen, Wasch-, Reinigungs- und Körperpflegemitteln sowie von Duftstoffen . . . . .	3
20.5	Herstellung von sonstigen chemischen Erzeugnissen . . . . .	7
22	Herstellung von Gummi- und Kunststoffwaren . . . . .	64
22.1	Herstellung von Gummiwaren . . . . .	4
22.2	Herstellung von Kunststoffwaren . . . . .	60
23	Herstellung von Glas und Glaswaren, Keramik, Verarbeitung von Steinen und Erden . . . . .	49
23.1	Herstellung von Glas und Glaswaren . . . . .	14
23.3	Herstellung von keramischen Baumaterialien . . . . .	3
23.5	Herstellung von Zement, Kalk und gebranntem Gips . . . . .	5
23.6	Herstellung von Erzeugnissen aus Beton, Zement und Gips . . . . .	22
23.9	Herstellung von Schleifkörpern und Schleifmitteln auf Unterlage sowie sonstigen Erzeugnissen aus nichtmetallischen Materialien a. n. g. . . . .	5
24	Metallerzeugung und -bearbeitung . . . . .	41
24.2	Herstellung von Stahlrohren, Rohrform-, Rohrverschluss und Rohrverbindungs- stücken aus Stahl . . . . .	5
24.3	Sonstige erste Bearbeitung von Eisen und Stahl . . . . .	9
24.4	Erzeugung und erste Bearbeitung von NE-Metallen . . . . .	8
24.5	Gießereien . . . . .	19
25	Herstellung von Metallerzeugnissen . . . . .	83
25.1	Stahl- und Leichtmetallbau . . . . .	29
25.2	Herstellung von Metalltanks und -behältern; Herstellung von Heizkörpern und -kesseln für Zentralheizungen . . . . .	8
25.5	Herstellung von Schmiede-, Press-, Zieh- und Stanzteilen, gewalzten Ringen und pulvermetallurgischen Erzeugnissen . . . . .	12
25.6	Oberflächenveredlung und Wärmebehandlung; Mechanik a. n. g. . . . .	13
25.9	Herstellung von sonstigen Metallwaren . . . . .	19
26	Herstellung von Datenverarbeitungsgeräten, elektronischen und optischen Erzeugnissen . . . . .	29
26.1	Herstellung von elektronischen Bauelementen und Leiterplatten . . . . .	6
26.5	Herstellung von Mess-, Kontroll-, Navigations- u. ä. Instrumenten und Vorrichtungen; Herstellung von Uhren . . . . .	22
27	Herstellung von elektrischen Ausrüstungen . . . . .	41
27.1	Herstellung von Elektromotoren, Generatoren, Transformatoren, Elektrizitäts- verteilungs- und -schalteinrichtungen . . . . .	25
27.3	Herstellung von Kabeln und elektrischem Installationsmaterial . . . . .	7
27.9	Herstellung von sonstigen elektrischen Ausrüstungen und Geräten a. n. g. . . . .	6
28	Maschinenbau . . . . .	140
28.1	Herstellung von nicht wirtschaftszweigspezifischen Maschinen . . . . .	46
28.2	Herstellung von sonstigen nicht wirtschaftszweigspezifischen Maschinen . . . . .	72
28.9	Herstellung von Maschinen für sonstige bestimmte Wirtschaftszweige . . . . .	21

1) Systematik der Wirtschaftszweige, Ausgabe 2008 (WZ 2008)

## Umweltschutz 2008 nach ausgewählten Wirtschaftszweigen

Umsatz						WZ 2008 <sup>1)</sup>
insgesamt	davon erzielt		davon mit			
	im Inland	im Ausland	Waren	Bauleistungen	Dienstleistungen	
1 000 EUR						
–	–	–	–	–	–	<b>B</b>
–	–	–	–	–	–	08
<b>6 209 105</b>	<b>3 724 976</b>	<b>2 484 129</b>	<b>5 953 592</b>	<b>159 558</b>	<b>95 955</b>	<b>C</b>
27 310	18 733	8 577	27 122	160	28	13
25 895	17 438	8 457	25 707	160	28	13.9
22	20	2	22	–	–	16
60 958	24 627	36 330	60 583	375	–	17
435 811	208 643	227 168	434 499	–	1 312	20
139 720	89 227	50 493	138 411	–	1 309	20.1
13 863	8 989	4 874	13 860	–	3	20.4
131 444	66 228	65 216	131 444	–	–	20.5
1 160 697	748 335	412 362	1 159 072	1 300	325	22
102 916	41 778	61 138	102 916	–	–	22.1
1 057 780	706 557	351 224	1 056 155	1 300	325	22.2
463 618	374 220	89 398	451 013	5 092	7 514	23
167 476	130 200	37 275	159 242	745	7 489	23.1
44 189	24 795	19 395	44 189	–	–	23.3
68 198	64 524	3 674	68 198	–	–	23.5
74 402	60 405	13 997	70 038	4 339	25	23.6
109 353	94 296	15 057	109 345	8	–	23.9
366 150	249 489	116 661	357 152	314	8 684	24
24 273	13 800	10 473	24 273	–	–	24.2
86 151	40 906	45 245	83 583	8	2 560	24.3
7 161	5 521	1 639	7 161	–	–	24.4
248 566	189 261	59 304	242 135	306	6 124	24.5
531 017	377 217	153 800	518 167	12 366	484	25
184 251	119 481	64 770	181 992	1 973	286	25.1
40 856	25 981	14 876	30 443	10 230	183	25.2
146 369	104 381	41 989	146 369	–	–	25.5
29 386	16 498	12 888	29 310	72	5	25.6
99 621	81 977	17 645	99 521	91	10	25.9
215 595	116 184	99 411	209 256	4	6 334	26
40 260	30 659	9 600	40 256	–	4	26.1
175 331	85 520	89 811	169 000	–	6 331	26.5
503 016	309 405	193 611	486 791	2 562	13 663	27
219 334	146 601	72 733	204 062	1 609	13 663	27.1
146 855	83 134	63 721	146 855	–	–	27.3
74 422	32 585	41 837	74 422	–	–	27.9
2 133 822	1 115 557	1 018 266	1 950 549	136 199	47 074	28
1 281 240	624 719	656 521	1 222 079	55 320	3 841	28.1
692 341	416 124	276 218	580 967	80 337	31 037	28.2
117 128	56 438	60 689	115 255	542	1 331	28.9

## Noch: 20. Umsatz mit Waren, Bau- und Dienstleistungen für den

WZ 2008 <sup>1)</sup>	Wirtschaftszweig	Betriebe, Körperschaften, sonstige Einrichtungen
		Anzahl
	<b>Noch: Verarbeitendes Gewerbe</b>	
29	Herstellung vom Kraftwagen und Kraftwagenteilen . . . . .	20
29.1	Herstellung von Kraftwagen und Kraftwagenmotoren . . . . .	3
29.2	Herstellung von Karosserien, Aufbauten und Anhängern . . . . .	10
29.3	Herstellung von Teilen und Zubehör für Kraftwagen . . . . .	7
33	Reparatur und Installation von Maschinen und Ausrüstungen . . . . .	22
33.1	Reparatur von Metallerzeugnissen, Maschinen und Ausrüstungen . . . . .	12
33.2	Installation von Maschinen und Ausrüstungen a. n. g. . . . .	10
<b>D</b>	<b>Energieversorgung . . . . .</b>	<b>11</b>
35	Energieversorgung . . . . .	11
35.1	Elektrizitätsversorgung . . . . .	10
<b>E</b>	<b>Wasserversorgung; Abwasser- und Abfallentsorgung und Beseitigung von Umweltverschmutzungen . . . . .</b>	<b>13</b>
37	Abwasserentsorgung . . . . .	7
38	Sammlung, Behandlung und Beseitigung von Abfällen; Rückgewinnung . . . . .	5
<b>F</b>	<b>Baugewerbe . . . . .</b>	<b>294</b>
41	Hochbau . . . . .	33
41.2	Bau von Gebäuden . . . . .	33
<b>42</b>	<b>Tiefbau . . . . .</b>	<b>158</b>
42.1	Bau von Straßen und Bahnverkehrsstrecken . . . . .	48
42.2	Leitungstiefbau u. Kläranlagenbau . . . . .	90
42.9	Sonstiger Tiefbau . . . . .	20
43	Vorbereitende Baustellenarbeiten, Bauinstallation und sonstiger Ausbaugewerbe . . . . .	103
43.1	Abbrucharbeiten und vorbereitende Baustellenarbeiten . . . . .	5
43.2	Bauinstallation . . . . .	50
43.9	Sonstige spezialisierte Bautätigkeiten . . . . .	47
<b>B – F</b>	<b>Produzierendes Gewerbe . . . . .</b>	<b>876</b>
<b>M</b>	<b>Erbringung von freiberuflichen, wissenschaftlichen und technischen Dienstleistungen . . .</b>	<b>293</b>
70	Verwaltung und Führung von Unternehmen und Betrieben; Unternehmensberatung . . . . .	20
71	Architektur- und Ingenieurbüros; technische, physikalische und chemische Untersuchung . . . . .	247
71.1	Architektur- und Ingenieurbüros . . . . .	206
71.2	Technische, physikalische und chemische Untersuchung . . . . .	41
72	Forschung und Entwicklung . . . . .	6
74	Sonstige freiberufliche, wissenschaftliche und technische Tätigkeiten . . . . .	20
<b>N</b>	<b>Erbringung von sonstigen wirtschaftlichen Dienstleistungen . . . . .</b>	<b>7</b>
81	Gebäudebetreuung; Garten- und Landschaftsbau . . . . .	4
<b>M – N</b>	<b>Dienstleistungen . . . . .</b>	<b>300</b>
45 – 68, 84 – 99	Sonstige Wirtschaftszweige, a. n. g. . . . .	32
	<b>Insgesamt . . . . .</b>	<b>1 208</b>

Anmerkung S. 664

## Umweltschutz 2008 nach ausgewählten Wirtschaftszweigen

Umsatz						WZ 2008 <sup>1)</sup>
insgesamt	davon erzielt		davon mit			
	im Inland	im Ausland	Waren	Bauleistungen	Dienstleistungen	
1 000 EUR						
164 318	106 880	57 438	163 987	27	304	29
29 486	14 489	14 996	29 486	-	-	29.1
62 448	54 723	7 725	62 448	-	-	29.2
72 384	37 667	34 717	72 053	27	304	29.3
139 573	70 347	69 227	128 182	1 159	10 233	33
60 319	55 952	4 367	48 966	1 159	10 194	33.1
79 254	14 395	64 860	79 215	-	39	33.2
<b>28 576</b>	<b>28 576</b>	-	<b>16 429</b>	<b>8 631</b>	<b>3 516</b>	<b>D</b>
28 576	28 576	-	16 429	8 631	3 516	35
28 101	28 101	-	16 429	8 156	3 516	35.1
<b>39 274</b>	<b>37 287</b>	<b>1 987</b>	<b>8 936</b>	<b>8 349</b>	<b>21 988</b>	<b>E</b>
17 015	16 637	379	-	6 037	10 978	37
19 947	18 623	1 324	8 936	-	11 010	38
<b>772 294</b>	<b>757 760</b>	<b>14 534</b>	<b>154 025</b>	<b>613 682</b>	<b>4 588</b>	<b>F</b>
194 301	184 009	10 291	103 202	90 316	783	41
194 301	184 009	10 291	103 202	90 316	783	41.2
<b>385 797</b>	<b>385 520</b>	<b>277</b>	<b>36 735</b>	<b>346 658</b>	<b>2 403</b>	<b>42</b>
144 168	144 133	34	1 715	142 441	11	42.1
215 558	215 314	243	30 313	182 853	2 392	42.2
26 072	26 072	-	4 708	21 364	-	42.9
192 196	188 231	3 965	14 087	176 707	1 402	43
33 004	33 004	-	20	32 984	-	43.1
54 248	50 703	3 545	7 767	45 751	730	43.2
104 702	104 282	420	6 289	97 771	642	43.9
<b>7 056 499</b>	<b>4 555 818</b>	<b>2 500 682</b>	<b>6 140 232</b>	<b>790 221</b>	<b>126 047</b>	<b>B – F</b>
<b>550 231</b>	<b>367 922</b>	<b>182 309</b>	<b>119 248</b>	<b>150 407</b>	<b>280 576</b>	<b>M</b>
11 908	11 403	505	528	-	11 380	70
519 315	338 925	180 391	118 719	150 248	250 348	71
448 548	273 159	175 390	108 063	149 810	190 675	71.1
70 767	65 766	5 001	10 657	437	59 673	71.2
7 714	7 086	628	-	-	7 714	72
11 293	10 508	785	-	159	11 134	74
<b>37 667</b>	<b>36 097</b>	<b>1 570</b>	<b>4 690</b>	<b>3 932</b>	<b>29 045</b>	<b>N</b>
2 402	2 402	-	145	2 100	158	81
<b>587 898</b>	<b>404 018</b>	<b>183 879</b>	<b>123 938</b>	<b>154 339</b>	<b>309 621</b>	<b>M – N</b>
81 266	74 274	6 993	52 215	10 611	18 440	45 – 68, 84 – 99
<b>7 725 663</b>	<b>5 034 110</b>	<b>2 691 544</b>	<b>6 316 384</b>	<b>955 171</b>	<b>454 108</b>	

**21. Betriebe\*), Gesamtinvestitionen und Umweltschutzinvestitionen**

Systematik-Nr.	Wirtschaftszweig	Betriebe		Investitionen			
		insgesamt	darunter mit Umweltschutzinvestitionen	insgesamt	zusammen	Abfallbeseitigung	Gewässerschutz
05	Kohlenbergbau	31	8	315 807	8 152	128	3 351
08	Gewinnung von Steinen und Erden, sonstiger Bergbau	114	13	84 661	2 955	–	17
09	Erbringung von Dienstleistungen für den Bergbau und für die Gewinnung von Steinen und Erden	1	–	–	–	–	–
10	Herstellung von Nahrungs- und Futtermitteln	925	76	637 297	14 285	1 048	3 515
11	Getränkeherstellung	80	9	223 479	3 214	–	1 032
12	Tabakverarbeitung	5	1	3 221	86	86	–
13	Herstellung von Textilien	226	21	92 356	3 717	1 408	87
14	Herstellung von Bekleidung	78	1	22 617	500	–	–
15	Herstellung von Leder, Lederwaren und Schuhen	30	2	7 649	173	26	10
16	Herstellung von Holz-, Flecht-, Korb- und Korkwaren (ohne Möbel)	205	14	120 085	2 457	1 698	54
17	Herstellung von Papier, Pappe und Waren daraus	224	24	750 438	13 097	1 306	772
18	Herstellung von Druckerzeugnissen; Vervielfältigung von bespielten Ton-, Bild- und Datenträgern	356	11	219 897	5 464	32	26
19	Kokerei und Mineralölverarbeitung	16	4	36 195	633	210	35
20	Herstellung von chemischen Erzeugnissen	414	105	1 426 543	125 639	5 377	48 385
21	Herstellung von pharmazeutischen Erzeugnissen	47	10	271 701	756	137	206
22	Herstellung von Gummi- und Kunststoffwaren	710	42	481 163	11 064	234	958
23	Herstellung von Glas und Glaswaren, Keramik, Verarbeitung von Steinen und Erden	557	67	348 225	23 459	9 771	2 088
24	Metallerzeugung und -bearbeitung	477	106	1 490 228	79 434	12 179	15 794
25	Herstellung von Metallerzeugnissen	1 876	153	1 162 438	19 025	791	3 560
26	Herstellung von Datenverarbeitungsgeräten, elektronischen und optischen Erzeugnissen	349	20	189 275	2 417	307	214
27	Herstellung von elektrischen Ausrüstungen	544	45	624 537	5 041	570	1 122
28	Maschinenbau	1 648	89	1 378 565	12 342	1 388	2 096
29	Herstellung von Kraftwagen und Kraftwagenteilen	252	42	1 144 196	9 184	410	1 368
30	Sonstiger Fahrzeugbau	45	3	26 434	320	54	49
31	Herstellung von Möbeln	335	16	144 435	1 250	86	94
32	Herstellung von sonstigen Waren	219	7	114 981	984	160	367
33	Reparatur und Installation von Maschinen und Ausrüstungen	143	9	38 296	1 564	46	329
35	Energieversorgung	341	61	2 726 083	580 208	9 209	15 678
36	Wasserversorgung	238	27	271 673	17 454	–	11 094
37	Abwasserentsorgung	275	115	583 666	260 568	25 517	232 375
38	Sammlung, Behandlung und Beseitigung von Abfällen; Rückgewinnung	502	86	567 709	132 481	92 566	21 883
39	Beseitigung von Umweltverschmutzungen und sonstige Entsorgung	15	2	913	524	–	–
	<b>Insgesamt</b>	<b>11 278</b>	<b>1 189</b>	<b>15 504 763</b>	<b>1 338 448</b>	<b>164 746</b>	<b>366 558</b>

\*) Einbetriebsunternehmen und Betriebe von Mehrbetriebsunternehmen – \*\*) Klassifikation der Wirtschaftszweige, Ausgabe Wasserversorgung – 2) bezogen auf alle Betriebe



**2008 nach wirtschaftlicher Gliederung\*\*)**

darunter für den Umweltschutz							Anteil der Umweltschutzinvestitionen an den Gesamtinvestitionen <sup>2)</sup>	Systematik-Nr.
davon für					je Beschäftigten <sup>1)</sup>	je 10 000 EUR Umsatz <sup>1)</sup>		
Lärm-bekämpfung	Luftrein-haltung	Naturschutz und Land-schaftspflege	Boden-sanierung	Klimaschutz				
1 000 EUR					EUR		%	
365	3 531	778	-	-	915	153	2,6	05
180	2 644	99	15	-	3 621	123	3,5	08
-	-	-	-	-	-	-	-	09
360	1 289	426	180	7 468	712	17	2,2	10
921	1 100	-	-	160	1 510	29	1,4	11
-	-	-	-	-	232	6	2,7	12
74	507	-	-	1 641	756	44	4,0	13
-	-	-	-	500	681	21	2,2	14
7	10	12	3	105	368	6	2,3	15
56	287	-	-	361	1 168	58	2,0	16
819	3 817	-	1 657	4 726	1 719	49	1,7	17
10	17	-	-	5 379	1 939	101	2,5	18
-	270	-	-	118	677	9	1,7	19
4 698	32 174	54	513	34 438	2 527	38	8,8	20
24	274	3	-	112	165	2	0,3	21
203	2 038	8	2	7 621	1 209	50	2,3	22
272	3 238	155	75	7 861	2 065	78	6,7	23
2 966	43 328	155	25	4 988	1 408	33	5,3	24
2 921	4 151	124	1 115	6 363	698	35	1,6	25
39	838	-	-	1 019	609	32	1,3	26
130	1 453	-	9	1 757	198	8	0,8	27
4 058	784	34	312	3 670	349	13	0,9	28
278	3 592	54	316	3 165	176	4	0,8	29
12	32	-	-	172	358	16	1,2	30
-	512	-	-	558	451	31	0,9	31
-	293	-	-	163	625	51	0,9	32
75	100	11	9	993	304	19	4,1	33
93	56 916	2	3	498 307	.	.	21,3	35
-	3 859	-	60	2 441	.	.	6,4	36
-	-	-	-	2 676	.	.	44,6	37
23	7 675	230	50	10 053	.	.	23,3	38
38	-	-	-	486	.	.	57,4	39
<b>18 622</b>	<b>174 732</b>	<b>2 145</b>	<b>4 344</b>	<b>607 301</b>	<b>1 028</b>	<b>27</b>	<b>8,6</b>	

2008 (WZ 2008) – 1) bezogen auf Betriebe mit Umweltschutzinvestitionen; ohne Umsatz und Beschäftigte der Energie- und

## 22. Bestand an Personenkraftwagen\*) am 1. Januar 2010

Verwaltungsbezirk	Personenkraftwagen					zusammen	darunter diesel- ange- trieben	Euro 1			
	insgesamt	davon mit Kraftstoff						zusammen	darunter diesel- ange- trieben	Euro 1	
		Benzin	Diesel	Gas	Sonstige <sup>1)</sup>					zusammen	darunter diesel- ange- trieben
<b>Kreisfreie Städte</b>											
Düsseldorf . . . . .	270 709	182 544	85 386	2 487	292	265 007	84 817	21 937	1 191		
Duisburg . . . . .	210 868	162 020	45 597	3 155	96	206 944	45 169	20 473	778		
Essen . . . . .	260 606	197 790	59 193	3 450	173	257 733	58 820	21 958	825		
Krefeld . . . . .	105 524	77 600	25 792	2 047	85	103 743	25 588	9 318	533		
Mönchengladbach . . . . .	120 129	87 880	29 785	2 374	90	118 228	29 549	10 551	719		
Mülheim an der Ruhr . . . . .	85 338	64 796	19 583	894	65	84 127	19 414	6 821	305		
Oberhausen . . . . .	99 231	77 806	20 003	1 361	61	97 969	19 840	8 810	379		
Remscheid . . . . .	55 796	41 364	13 929	467	36	54 928	13 805	3 841	211		
Solingen . . . . .	79 922	60 621	18 344	874	83	78 686	18 181	6 788	390		
Wuppertal . . . . .	153 257	115 133	36 410	1 608	106	151 191	36 120	12 083	581		
<b>Kreise</b>											
Kleve . . . . .	162 689	103 380	52 203	7 011	95	160 534	51 850	13 241	1 382		
Mettmann . . . . .	264 493	192 080	69 456	2 736	221	260 761	68 918	19 743	1 201		
Rhein-Kreis Neuss . . . . .	239 865	171 756	64 618	3 301	190	233 312	64 040	18 832	1 312		
Viersen . . . . .	163 182	114 138	44 489	4 472	83	160 356	44 133	13 631	1 073		
Wesel . . . . .	251 227	182 850	61 977	6 242	158	248 370	61 506	20 454	1 412		
<b>Reg.-Bez. Düsseldorf . . . . .</b>	<b>2 522 836</b>	<b>1 831 758</b>	<b>646 765</b>	<b>42 479</b>	<b>1 834</b>	<b>2 481 889</b>	<b>641 750</b>	<b>208 481</b>	<b>12 292</b>		
davon											
kreisfreie Städte . . . . .	1 441 380	1 067 554	354 022	18 717	1 087	1 418 556	351 303	122 580	5 912		
Kreise . . . . .	1 081 456	764 204	292 743	23 762	747	1 063 333	290 447	85 901	6 380		
<b>Kreisfreie Städte<sup>2)</sup></b>											
Bonn . . . . .	156 398	98 875	56 232	1 161	130	153 000	55 940	12 450	927		
Köln . . . . .	426 647	301 801	120 819	3 403	624	412 171	119 342	35 833	2 094		
Leverkusen . . . . .	78 964	58 920	19 023	963	58	77 804	18 859	6 995	387		
<b>Kreise</b>											
Städteregion Aachen <sup>2)</sup> . . . . .	254 649	179 402	70 533	4 535	179	251 178	69 944	20 316	1 758		
Düren . . . . .	139 675	101 259	36 165	2 189	62	137 655	35 784	12 098	992		
Rhein-Erft-Kreis . . . . .	241 261	178 150	60 135	2 792	184	238 172	59 688	20 091	1 364		
Euskirchen . . . . .	104 494	73 238	29 350	1 853	53	102 888	29 057	8 717	710		
Heinsberg . . . . .	135 238	90 307	40 069	4 798	64	133 969	39 896	11 478	1 096		
Oberbergischer Kreis . . . . .	155 582	113 511	40 176	1 815	80	153 692	39 952	12 154	798		
Rhein.-Berg. Kreis . . . . .	158 766	117 100	39 864	1 688	114	155 969	39 453	12 205	791		
Rhein-Sieg-Kreis . . . . .	313 844	230 403	78 991	4 226	224	309 821	78 316	25 618	1 796		
<b>Reg.-Bez. Köln . . . . .</b>	<b>2 165 518</b>	<b>1 542 966</b>	<b>591 357</b>	<b>29 423</b>	<b>1 772</b>	<b>2 126 319</b>	<b>586 231</b>	<b>177 955</b>	<b>12 713</b>		
davon											
kreisfreie Städte . . . . .	662 009	459 596	196 074	5 527	812	642 975	194 141	55 278	3 408		
Kreise . . . . .	1 503 509	1 083 370	395 283	23 896	960	1 483 344	392 090	122 677	9 305		
<b>Kreisfreie Städte</b>											
Bottrop . . . . .	60 448	47 896	11 621	893	38	58 282	11 491	5 299	214		
Gelsenkirchen . . . . .	112 458	88 553	22 396	1 437	72	109 882	22 235	11 557	511		
Münster . . . . .	125 596	86 887	36 588	2 045	76	123 371	36 199	9 912	856		

\*) Fahrzeuge der Klassen M1 (Kraftfahrzeuge zur Personenbeförderung) und M1G (Geländefahrzeuge zur Personenbeförderung), die für die bedingt schadstoffreduziert, Emissionsklasse unbekannt und Oldtimer – 2) Seit dem 21.10.2009 bilden die Stadt Aachen und die Gemeinden des Aachen. Der Fahrzeugbestand für die Stadt Aachen wird vom Kraftfahrt-Bundesamt nicht gesondert ausgewiesen, sondern ist im Bestand

## nach Kraftstoffarten, Emissionsgruppen und Zulassungsbezirken

Darunter schadstoffreduzierte Personenkraftwagen											
davon in der Emissionsgruppe											
Euro 2		Euro 3		Euro 4		Euro 5		Euro 6		Sonstige <sup>1)</sup>	
zusammen	darunter diesel- ange- trieben	zusammen	darunter diesel- ange- trieben	zusammen	darunter diesel- ange- trieben	zusammen	darunter diesel- ange- trieben	zusammen	darunter diesel- ange- trieben	zusammen	darunter diesel- ange- trieben
57 637	9 428	46 626	21 092	124 467	44 731	12 160	7 576	37	37	2 143	762
56 508	7 980	38 694	14 852	85 427	19 247	4 639	1 817	8	8	1 195	487
63 786	8 421	47 732	17 403	116 246	28 525	7 075	3 300	14	14	922	332
25 916	4 029	19 326	8 253	45 372	11 269	2 849	1 176	6	6	956	322
30 007	4 788	23 189	9 667	51 007	12 868	2 386	1 090	6	6	1 082	411
20 330	2 873	15 770	6 002	38 460	9 092	2 314	1 000	9	9	423	133
25 884	3 428	18 478	6 632	42 284	8 527	1 959	662	1	1	553	211
12 448	1 972	10 490	4 442	26 364	6 407	1 464	675	6	6	315	92
19 995	2 674	14 601	6 052	34 232	7 644	2 589	1 282	5	5	476	134
37 819	5 585	28 413	11 693	68 501	16 414	3 604	1 550	9	9	762	288
42 117	9 809	35 608	18 252	64 856	20 291	3 175	1 398	3	3	1 534	715
61 500	9 769	50 146	20 820	120 668	32 965	7 212	3 632	22	22	1 470	509
54 409	8 894	45 257	19 533	105 563	29 861	6 850	3 450	21	21	2 380	969
40 798	7 150	33 465	15 327	67 640	18 475	3 359	1 567	3	3	1 460	538
62 432	10 490	49 968	20 979	108 258	25 849	5 429	1 986	16	16	1 813	774
<b>611 586</b>	<b>97 290</b>	<b>477 763</b>	<b>200 999</b>	<b>1 099 345</b>	<b>292 165</b>	<b>67 064</b>	<b>32 161</b>	<b>166</b>	<b>166</b>	<b>17 484</b>	<b>6 677</b>
350 330	51 178	263 319	106 088	632 360	164 724	41 039	20 128	101	101	8 827	3 172
261 256	46 112	214 444	94 911	466 985	127 441	26 025	12 033	65	65	8 657	3 505
33 660	5 476	25 689	11 303	72 305	32 591	7 185	4 989	8	8	1 703	646
94 333	14 758	78 316	34 912	187 399	59 729	13 166	6 634	30	30	3 094	1 185
19 798	2 875	14 442	5 954	33 861	8 461	2 189	991	4	4	515	187
61 582	11 152	50 479	22 570	110 869	30 780	5 983	2 991	15	15	1 934	678
35 230	6 555	27 819	12 030	58 548	14 626	2 880	1 201	7	7	1 073	373
57 024	9 035	47 652	19 810	105 890	26 587	5 646	2 216	14	14	1 855	662
27 744	5 346	22 027	10 357	41 801	11 660	1 807	717	4	4	788	263
34 367	7 014	28 711	13 900	55 662	16 323	2 368	1 067	6	6	1 377	490
39 093	6 522	30 368	13 742	67 278	16 967	3 387	1 436	9	9	1 403	478
38 179	6 195	31 024	13 154	69 974	17 543	3 498	1 398	20	20	1 069	352
80 033	12 992	64 175	27 245	130 643	32 761	6 901	2 652	24	24	2 427	846
<b>521 043</b>	<b>87 920</b>	<b>420 702</b>	<b>18 977</b>	<b>934 230</b>	<b>268 028</b>	<b>55 010</b>	<b>26 292</b>	<b>141</b>	<b>141</b>	<b>17 238</b>	<b>6 160</b>
147 791	23 109	118 447	52 169	293 565	100 781	22 540	12 614	42	42	5 312	2 018
373 252	64 811	302 255	132 808	640 665	167 247	32 470	13 678	99	99	11 926	4 142
14 893	1 900	10 848	3 974	25 705	4 832	1 198	416	1	1	338	154
29 904	3 986	19 861	7 424	44 970	9 081	2 473	880	5	5	1 112	348
30 835	5 390	24 086	10 545	53 825	17 015	3 700	2 002	9	9	1 004	382

Personenbeförderung ausgelegt und gebaut sind, mit mindestens 4 Rädern und höchstens 8 Sitzplätzen außer dem Fahrersitz – 1) nicht bzw. des aufgelösten Kreises Aachen nach dem Aachen-Gesetz die Städteregion Aachen. Die Städteregion Aachen ist Rechtsnachfolgerin des Kreises für die Städteregion enthalten.

## Noch: 22. Bestand an Personenkraftwagen\*) am 1. Januar 2010

Verwaltungsbezirk	Personenkraftwagen					zusammen	darunter diesel- ange- trieben	Euro 1			
	insgesamt	davon mit Kraftstoff						zusammen	darunter diesel- ange- trieben	Euro 1	
		Benzin	Diesel	Gas	Sonstige <sup>1)</sup>					zusammen	darunter diesel- ange- trieben
<b>Kreise</b>											
Borken . . . . .	185 105	118 525	59 497	7 001	82	182 626	59 125	12 429	1 262		
Coesfeld . . . . .	123 153	85 912	34 332	2 824	85	121 170	34 023	11 863	1 261		
Recklinghausen . . . . .	313 013	242 678	64 850	5 315	170	308 645	64 371	26 916	1 379		
Steinfurt . . . . .	228 177	160 376	63 103	4 570	128	224 668	62 624	16 962	1 475		
Warendorf . . . . .	146 796	106 413	37 237	3 072	74	144 894	36 939	12 335	1 020		
<b>Reg.-Bez. Münster . . . . .</b>	<b>1 294 746</b>	<b>937 240</b>	<b>329 624</b>	<b>27 157</b>	<b>725</b>	<b>1 273 538</b>	<b>327 007</b>	<b>107 273</b>	<b>7 978</b>		
davon											
kreisfreie Städte . . . . .	298 502	223 336	70 605	4 375	186	291 535	69 925	26 768	1 581		
Kreise . . . . .	996 244	713 904	259 019	22 782	539	982 003	257 082	80 505	6 397		
<b>Kreisfreie Stadt</b>											
Bielefeld . . . . .	147 271	107 970	37 286	1 893	122	145 370	36 905	10 999	914		
<b>Kreise</b>											
Gütersloh . . . . .	192 522	140 503	49 341	2 573	105	189 684	48 835	15 178	1 176		
Herford . . . . .	141 952	107 601	32 275	1 994	82	140 638	32 085	10 465	688		
Höxter . . . . .	79 215	57 890	19 660	1 641	24	78 106	19 467	5 550	464		
Lippe . . . . .	190 657	141 683	45 848	3 045	81	188 350	45 365	15 094	1 185		
Minden-Lübbecke . . . . .	177 260	133 232	41 209	2 665	154	173 649	40 839	14 710	1 049		
Paderborn . . . . .	153 078	108 771	41 308	2 936	63	151 360	41 000	10 429	857		
<b>Reg.-Bez. Detmold . . . . .</b>	<b>1 081 955</b>	<b>797 650</b>	<b>266 927</b>	<b>16 747</b>	<b>631</b>	<b>1 067 157</b>	<b>264 496</b>	<b>82 425</b>	<b>6 333</b>		
davon											
kreisfreie Stadt . . . . .	147 271	107 970	37 286	1 893	122	145 370	36 905	10 999	914		
Kreise . . . . .	934 684	689 680	229 641	14 854	509	921 787	227 591	71 426	5 419		
<b>Kreisfreie Städte</b>											
Bochum . . . . .	190 382	137 454	50 846	1 996	86	188 165	50 584	14 110	596		
Dortmund . . . . .	251 531	190 702	57 921	2 737	171	247 916	57 565	21 881	1 194		
Hagen . . . . .	87 201	67 136	19 316	692	57	86 072	19 157	7 774	433		
Hamm . . . . .	83 644	63 645	18 923	1 024	52	82 022	18 731	6 937	410		
Herne . . . . .	69 797	55 639	13 237	898	23	68 410	13 115	6 697	316		
<b>Kreise</b>											
Ennepe-Ruhr-Kreis . . . . .	178 786	135 742	40 702	2 239	103	175 871	40 304	14 195	819		
Hochsauerlandkreis . . . . .	145 854	103 649	40 017	2 127	61	144 767	39 845	10 250	767		
Märkischer Kreis . . . . .	227 140	169 620	54 985	2 411	124	224 819	54 657	17 227	1 091		
Olpe . . . . .	76 860	55 924	20 245	668	23	76 122	20 160	5 387	366		
Siegen-Wittgenstein . . . . .	155 123	113 637	40 037	1 372	77	153 525	39 833	9 944	679		
Soest . . . . .	161 772	118 091	41 046	2 558	77	160 308	40 801	13 145	1 028		
Unna . . . . .	209 170	158 093	48 037	2 924	116	206 805	47 543	16 773	1 045		
<b>Reg.-Bez. Arnsberg . . . . .</b>	<b>1 837 260</b>	<b>1 369 332</b>	<b>445 312</b>	<b>21 646</b>	<b>970</b>	<b>1 814 802</b>	<b>442 295</b>	<b>144 320</b>	<b>8 744</b>		
davon											
kreisfreie Städte . . . . .	682 555	514 576	160 243	7 347	389	672 585	159 152	57 399	2 949		
Kreise . . . . .	1 154 705	854 756	285 069	14 299	581	1 142 217	283 143	86 921	5 795		
<b>Nordrhein-Westfalen . . . . .</b>	<b>8 902 315</b>	<b>6 478 946</b>	<b>2 279 985</b>	<b>137 452</b>	<b>5 932</b>	<b>8 763 705</b>	<b>2 261 779</b>	<b>720 454</b>	<b>48 060</b>		
davon											
kreisfreie Städte . . . . .	3 231 717	2 373 032	818 230	37 859	2 596	3 171 021	811 426	273 024	14 764		
Kreise . . . . .	5 670 598	4 105 914	1 461 755	99 593	3 336	5 592 684	1 450 353	447 430	33 296		

Anmerkungen S. 670

## nach Kraftstoffarten, Emissionsgruppen und Zulassungsbezirken

Darunter schadstoffreduzierte Personenkraftwagen											
davon in der Emissionsgruppe											
Euro 2		Euro 3		Euro 4		Euro 5		Euro 6		Sonstige <sup>1)</sup>	
zusammen	darunter diesel- ange- trieben	zusammen	darunter diesel- ange- trieben	zusammen	darunter diesel- ange- trieben	zusammen	darunter diesel- ange- trieben	zusammen	darunter diesel- ange- trieben	zusammen	darunter diesel- ange- trieben
47 561	9 925	40 747	20 537	77 379	25 297	3 209	1 530	8	8	1 293	566
31 647	6 308	25 240	11 536	48 509	13 406	1 925	920	7	7	1 979	585
80 478	11 383	58 414	22 400	134 528	26 386	6 268	2 016	7	7	2 034	800
62 510	11 444	46 037	21 644	93 144	25 424	4 281	1 905	9	9	1 725	723
41 344	7 089	28 806	12 674	58 405	14 560	2 777	1 174	5	5	1 222	417
<b>339 172</b>	<b>57 425</b>	<b>254 039</b>	<b>110 734</b>	<b>536 465</b>	<b>136 001</b>	<b>25 831</b>	<b>10 843</b>	<b>51</b>	<b>51</b>	<b>10 707</b>	<b>3 975</b>
75 632	11 276	54 795	21 943	124 500	30 928	7 371	3 298	15	15	2 454	884
263 540	46 149	199 244	88 791	411 965	105 073	18 460	7 545	36	36	8 253	3 091
38 945	6 451	27 274	11 455	63 492	16 039	3 793	1 696	7	7	860	343
52 725	8 737	36 032	15 842	79 864	20 567	4 453	2 026	9	9	1 423	478
36 366	5 281	26 788	10 471	62 792	13 955	3 193	1 311	7	7	1 027	372
21 150	3 614	15 169	6 692	33 991	7 935	1 738	571	3	3	505	188
53 350	8 961	36 121	15 304	77 897	17 927	4 390	1 495	13	13	1 485	480
48 965	7 724	32 740	13 420	71 939	16 642	3 545	1 412	7	7	1 743	585
41 297	7 462	30 412	13 686	64 983	17 289	3 449	1 413	7	7	783	286
<b>292 798</b>	<b>48 230</b>	<b>204 536</b>	<b>86 870</b>	<b>454 958</b>	<b>110 354</b>	<b>24 561</b>	<b>9 924</b>	<b>53</b>	<b>53</b>	<b>7 826</b>	<b>2 732</b>
38 945	6 451	27 274	11 455	63 492	16 039	3 793	1 696	7	7	860	343
253 853	41 779	177 262	75 415	391 466	94 315	20 768	8 228	46	46	6 966	2 389
42 123	5 405	30 486	11 203	95 485	31 006	5 036	2 009	8	8	917	357
64 341	9 210	46 644	18 476	107 308	25 616	5 899	2 363	5	5	1 838	701
23 016	3 192	16 260	6 300	36 614	8 303	1 695	684	1	1	712	244
22 029	3 347	15 698	6 460	34 901	7 681	1 811	610	2	2	644	221
18 725	2 358	12 556	4 474	28 692	5 363	1 333	420	1	1	406	183
43 760	6 325	34 012	13 678	78 831	17 630	3 988	1 493	6	6	1 079	353
35 927	6 474	28 403	13 191	65 435	17 501	3 744	1 549	9	9	999	354
55 025	8 426	44 379	18 534	101 656	24 083	4 830	1 942	11	11	1 691	570
18 035	2 878	14 868	6 705	35 473	9 246	1 815	759	–	–	544	206
35 590	5 328	30 104	12 766	72 906	19 097	3 756	1 569	6	6	1 219	388
43 732	7 363	30 875	13 616	68 006	17 016	3 252	1 304	5	5	1 293	469
52 561	7 807	39 846	16 070	91 803	20 429	4 440	1 724	16	16	1 366	452
<b>454 864</b>	<b>68 113</b>	<b>344 131</b>	<b>141 473</b>	<b>817 110</b>	<b>202 971</b>	<b>41 599</b>	<b>16 426</b>	<b>70</b>	<b>70</b>	<b>12 708</b>	<b>4 498</b>
170 234	23 512	121 644	46 913	303 000	77 969	15 774	6 086	17	17	4 517	1 706
284 630	44 601	222 487	94 560	514 110	125 002	25 825	10 340	53	53	8 191	2 792
<b>2 219 463</b>	<b>358 978</b>	<b>1 701 171</b>	<b>725 053</b>	<b>3 842 108</b>	<b>1 009 519</b>	<b>214 065</b>	<b>95 646</b>	<b>481</b>	<b>481</b>	<b>65 963</b>	<b>28 789</b>
782 932	115 526	585 479	238 568	1 416 917	390 441	90 517	43 822	182	182	21 970	8 123
1 436 531	243 452	1 115 692	486 485	2 425 191	619 078	123 548	51 824	299	299	43 993	15 919

Lfd. Nr.	Merkmal Stichtag/Jahr	Einheit	Baden- Württemberg	Bayern	Berlin
					<b>Gebiet und</b>
1	Fläche am 31.12.2008 . . . . .	km <sup>2</sup>	35 751,44	70 549,97	891,54
	Fläche nach Nutzungsarten (gemäß Flächenerhebung zum 31.12.2008)				
2	Gebäude- und Freifläche . . . . .	1 000 ha	268,17	398,68	36,83
3	Betriebsfläche . . . . .	1 000 ha	11,20	26,62	0,65
4	Erholungsfläche . . . . .	1 000 ha	29,75	36,73	10,12
5	Verkehrsfläche . . . . .	1 000 ha	194,68	335,76	13,66
6	Landwirtschaftsfläche . . . . .	1 000 ha	1 641,97	3 500,47	4,13
7	Waldfläche . . . . .	1 000 ha	1 367,59	2 470,29	16,22
8	Wasserfläche . . . . .	1 000 ha	38,18	143,93	5,95
9	Flächen anderer Nutzung . . . . .	1 000 ha	23,62	142,50	1,60
10	Kreisfreie Städte am 31.12.2008 . . . . .	Anzahl	9	25	1
11	Kreise am 31.12.2008 . . . . .	Anzahl	35	71	–
12	Gemeinden am 31.12.2008 <sup>1)</sup> . . . . .	Anzahl	1 109	2 056	1
	Gemeinden am 31.12.2008 <sup>1)</sup> mit ... bis unter ... Einwohnern				
13	unter 2 000 . . . . .	Anzahl	189	734	–
14	2 000 – 5 000 . . . . .	Anzahl	401	776	–
15	5 000 – 10 000 . . . . .	Anzahl	271	330	–
16	10 000 – 20 000 . . . . .	Anzahl	148	152	–
17	20 000 – 50 000 . . . . .	Anzahl	78	47	–
18	50 000 – 100 000 . . . . .	Anzahl	13	9	–
19	100 000 und mehr . . . . .	Anzahl	9	8	1
	Bevölkerung am				
20	13.09.1950 <sup>2)</sup> . . . . .	1 000	6 430,1	9 184,5	2 147,0 <sup>3)</sup>
21	06.06.1961 <sup>2)</sup> . . . . .	1 000	7 759,0	9 515,5	2 197,4 <sup>3)</sup>
22	27.05.1970 <sup>2)</sup> . . . . .	1 000	8 894,9	10 479,4	2 122,3 <sup>3)</sup>
23	25.05.1987 <sup>2)</sup> . . . . .	1 000	9 286,4	10 902,6	2 012,7 <sup>3)</sup>
24	31.12.2007 . . . . .	1 000	10 749,8	12 520,3	3 416,3
25	31.12.2008 . . . . .	1 000	10 749,5	12 519,7	3 431,7
	davon (2008)				
26	männlich . . . . .	1 000	5 285,9	6 138,1	1 680,5
27	weiblich . . . . .	1 000	5 463,6	6 381,6	1 751,2
28	Nichtdeutsche am 31.12.2008 <sup>4)</sup> . . . . .	1 000	1 266,0	1 174,9	480,4
	Bevölkerung am 31.12.2008 im Alter von ... bis unter ... Jahren				
29	unter 6 . . . . .	1 000	570,5	656,0	175,8
30	6 – 15 . . . . .	1 000	1 001,1	1 131,4	235,3
31	15 – 18 . . . . .	1 000	367,0	420,8	80,1
32	18 – 25 . . . . .	1 000	901,5	1 036,7	300,5
33	25 – 40 . . . . .	1 000	2 047,0	2 406,0	770,2
34	40 – 60 . . . . .	1 000	3 261,4	3 791,8	1 044,4
35	60 – 65 . . . . .	1 000	531,4	652,3	180,7
36	65 und mehr . . . . .	1 000	2 069,6	2 424,9	644,7

1) ohne unbewohnte gemeindefreie Gebiete – 2) Ergebnisse der Volkszählungen – 3) Berlin (West) – 4) Fortschreibung des

Brandenburg	Bremen	Hamburg	Hessen	Mecklenburg- Vorpommern	Niedersachsen	Lfd. Nr.
<b>Bevölkerung</b>						
29 481,01	404,33	755,30	21 114,89	23 186,23	47 626,61	1
135,29	13,94	28,06	157,90	81,91	343,65	2
39,78	0,76	0,74	8,34	7,37	33,93	3
17,21	3,29	6,19	20,00	25,51	42,85	4
106,24	4,81	9,17	140,28	67,58	241,49	5
1 453,53	11,33	18,10	891,67	1 463,95	2 874,32	6
1 045,24	0,79	4,70	847,43	500,26	1 023,85	7
100,59	4,57	6,05	28,34	136,03	110,58	8
50,21	0,96	2,52	17,52	36,02	92,00	9
4	2	1	5	6	8	10
14	–	–	21	12	38	11
420	2	1	426	848	1 024	12
222	–	–	11	720	504	13
74	–	–	104	79	191	14
52	–	–	144	25	124	15
44	–	–	108	15	112	16
24	–	–	47	4	73	17
2	–	–	7	4	12	18
2	2	1	5	1	8	19
.	558,6	1 605,7	4 323,9	.	6 796,5	20
.	706,4	1 832,4	4 814,6	.	6 640,1	21
.	722,7	1 793,8	5 381,8	.	7 081,5	22
.	660,1	1 592,8	5 507,8	.	7 162,1	23
2 535,7	663,1	1 770,6	6 072,6	1 679,7	7 971,7	24
2 522,5	661,9	1 772,1	6 065,0	1 664,4	7 947,2	25
1 249,3	321,8	865,9	2 970,4	825,1	3 901,1	26
1 273,2	340,1	906,2	3 094,5	839,2	4 046,2	27
64,8	83,5	245,2	674,3	39,3	524,0	28
113,9	32,0	94,3	316,9	76,2	407,5	29
166,3	51,2	131,7	532,0	104,3	752,4	30
53,0	18,8	45,7	190,8	34,3	276,5	31
221,2	58,0	146,3	476,1	158,5	636,0	32
426,3	131,7	422,8	1 154,0	287,7	1 412,6	33
865,1	191,7	507,0	1 868,6	564,0	2 411,2	34
122,3	37,0	90,9	324,4	77,9	413,2	35
554,5	141,4	333,4	1 202,1	361,2	1 637,8	36

Bevölkerungsstandes auf Basis der VZ 1987 – – – Quelle (soweit nicht anders vermerkt): Statistisches Bundesamt, Wiesbaden

Lfd. Nr.	Merkmal Stichtag/Jahr	Einheit	Nordrhein- Westfalen	Rheinland- Pfalz	Saarland
					<b>Gebiet und</b>
1	Fläche am 31.12.2008 .....	km <sup>2</sup>	34 088,31	19 853,60	2 569,69
	Fläche nach Nutzungsarten (gemäß Flächenerhebung zum 31.12.2008)				
2	Gebäude- und Freifläche .....	1 000 ha	433,96	117,29	31,51
3	Betriebsfläche .....	1 000 ha	36,16	10,76	2,52
4	Erholungsfläche .....	1 000 ha	60,31	33,27	2,50
5	Verkehrsfläche .....	1 000 ha	238,14	123,45	15,91
6	Landwirtschaftsfläche .....	1 000 ha	1 684,03	832,94	112,34
7	Waldfläche .....	1 000 ha	868,65	832,08	86,15
8	Wasserfläche .....	1 000 ha	65,89	27,12	2,62
9	Flächen anderer Nutzung .....	1 000 ha	21,70	8,45	3,43
10	Kreisfreie Städte am 31.12.2008 .....	Anzahl	23	12	–
11	Kreise am 31.12.2008 .....	Anzahl	31	24	6
12	Gemeinden am 31.12.2008 <sup>2)</sup> .....	Anzahl	396	2 306	52
	Gemeinden am 31.12.2008 <sup>2)</sup> mit ... bis unter ... Einwohnern				
13	unter 2 000 .....	Anzahl	–	1 970	–
14	2 000 – 5 000 .....	Anzahl	3	213	–
15	5 000 – 10 000 .....	Anzahl	51	77	12
16	10 000 – 20 000 .....	Anzahl	125	25	29
17	20 000 – 50 000 .....	Anzahl	141	13	10
18	50 000 – 100 000 .....	Anzahl	47	4	–
19	100 000 und mehr .....	Anzahl	29	4	1
	Bevölkerung am				
20	13.09.1950 <sup>3)</sup> .....	1 000	13 207,8	3 004,8	955,4 <sup>4)</sup>
21	06.06.1961 <sup>3)</sup> .....	1 000	15 912,4	3 417,1	1 072,6
22	27.05.1970 <sup>3)</sup> .....	1 000	16 914,8	3 645,4	1 119,7
23	25.05.1987 <sup>3)</sup> .....	1 000	16 711,8	3 630,8	1 055,7
24	31.12.2007 .....	1 000	17 996,6	4 045,6	1 036,6
25	31.12.2008 .....	1 000	17 933,1	4 028,4	1 030,3
	davon (2008)				
26	männlich .....	1 000	8 746,4	1 977,0	501,2
27	weiblich .....	1 000	9 186,6	2 051,3	529,1
28	Nichtdeutsche am 31.12.2008 <sup>5)</sup> .....	1 000	1 886,9	308,3	85,8
	Bevölkerung am 31.12.2008 im Alter von ... bis unter ... Jahren				
29	unter 6 .....	1 000	922,4	199,1	44,4
30	6 – 15 .....	1 000	1 630,8	362,2	83,4
31	15 – 18 .....	1 000	615,8	138,7	33,8
32	18 – 25 .....	1 000	1 477,4	334,3	82,8
33	25 – 40 .....	1 000	3 290,8	710,7	174,7
34	40 – 60 .....	1 000	5 467,5	1 260,1	332,3
35	60 – 65 .....	1 000	913,1	198,0	52,7
36	65 und mehr .....	1 000	3 615,2	825,4	226,2

1) früheres Bundesgebiet – 2) ohne unbewohnte gemeindefreie Gebiete – 3) Ergebnisse der Volkszählungen – 4) Saarland:



Sachsen	Sachsen- Anhalt	Schleswig- Holstein	Thüringen	Deutschland	Lfd. Nr.
<b>Bevölkerung</b>					
18 419,47	20 447,70	15 799,19	16 172,07	357 111,35	1
124,85	90,56	108,56	70,47	2 441,62	2
35,98	16,13	7,55	7,14	245,62	3
17,73	51,42	14,78	7,06	378,72	4
75,59	77,28	68,63	66,31	1 778,99	5
1 020,33	1 269,29	1 106,11	880,09	18 764,59	6
498,68	492,72	165,03	515,20	10 734,89	7
35,76	43,30	79,54	19,74	848,15	8
33,03	4,08	29,71	51,20	518,54	9
3	3	4	6	112	10
10	11	11	17	301	11
496	1 012	1 119	959	12 227	12
117	860	906	748	6 981	13
219	76	115	143	2 394	14
91	38	45	35	1 295	15
42	17	33	12	862	16
21	18	15	17	508	17
3	1	3	1	106	18
3	2	2	3	81	19
.	.	2 594,6	.	50 808,9 <sup>1)</sup>	20
.	.	2 317,4	.	56 184,9 <sup>1)</sup>	21
.	.	2 494,1	.	60 650,6 <sup>1)</sup>	22
.	.	2 554,2	.	61 077,0 <sup>1)</sup>	23
4 220,2	2 412,5	2 837,4	2 289,2	82 217,8	24
4 192,8	2 381,9	2 834,3	2 267,8	82 002,4	25
2 049,2	1 165,7	1 387,8	1 118,8	40 184,3	26
2 143,6	1 216,2	1 446,5	1 148,9	41 818,0	27
115,3	42,8	147,3	47,1	7 185,9	28
198,1	102,2	143,7	101,2	4 154,1	29
256,0	144,4	262,2	140,3	6 984,9	30
79,6	48,5	95,8	45,2	2 544,5	31
370,9	212,8	218,3	203,7	6 835,0	32
761,0	404,4	495,0	405,5	15 300,4	33
1 291,5	774,7	856,2	737,7	25 225,6	34
223,2	129,5	160,3	121,7	4 228,7	35
1 012,3	565,3	602,7	512,4	16 729,0	36

14.11.1951 – 5) Fortschreibung des Bevölkerungsstandes auf der Basis der VZ 1987

Lfd. Nr.	Merkmal Stichtag/Jahr	Einheit	Baden- Württemberg	Bayern	Berlin
					noch: <b>Gebiet und</b>
37	Bevölkerung in Privathaushalten 2009 <sup>1)</sup> . . . . .	1 000	10 798	12 658	3 433
38	Familien mit Kindern im Alter von unter 18 Jahren im Jahr 2009 <sup>1)</sup> . . . . .	1 000	1 136	1 306	308
	davon				
39	Ehepaare . . . . .	1 000	907	1 011	161
40	Lebensgemeinschaften . . . . .	1 000	62	82	48
41	Alleinerziehende . . . . .	1 000	167	213	99
42	Ledige Kinder in der Familie, unter 18 Jahre alt, 2009 <sup>1)</sup>	1 000	1 906	2 137	477
43	darunter bei alleinerziehenden Elternteilen . . . . .	1 000	236	297	138
	Bevölkerung am 25.05.1987 nach ausgewählter Religionszugehörigkeit				
44	römisch-katholische Kirche . . . . .	1 000	4 203,1	256,9	256,9 <sup>2)</sup>
45	evangelische Kirche <sup>3)</sup> . . . . .	1 000	3 782,1	2 603,2	972,4 <sup>2)</sup>
46	islamische Religionsgemeinschaft . . . . .	1 000	273,2	215,2	127,5 <sup>2)</sup>
	nach höchstem Bildungsabschluss <sup>4)</sup>				
	allgemeiner Schulabschluss				
47	Volksschul-, Hauptschulabschluss . . . . .	1 000	3 957,3	4 905,2	668 <sup>2)</sup>
48	Realschul- oder gleichwertiger Abschluss . . . . .	1 000	1 316,4	1 440,7	359,6 <sup>2)</sup>
49	Fachhoch-, Hochschulreife . . . . .	1 000	1 013,2	1 011,5	308,1 <sup>2)</sup>
	beruflicher Schulabschluss				
50	Berufsfach-, Fachschulabschluss . . . . .	1 000	925	866,7	144,4 <sup>2)</sup>
51	Fachhoch-, Hochschulabschluss . . . . .	1 000	607,4	658,9	172,1 <sup>2)</sup>
	Bevölkerung am 31.12.2008 in Gemeinden mit ... bis unter ... Einwohnern				
52	unter 2 000 . . . . .	1 000	212,3	989,9	–
53	2 000 – 5 000 . . . . .	1 000	1 332,7	2 496,2	–
54	5 000 – 10 000 . . . . .	1 000	1 870,5	2 270,9	–
55	10 000 – 20 000 . . . . .	1 000	1 988,1	2 111,8	–
56	20 000 – 50 000 . . . . .	1 000	2 403,8	1 392,8	–
57	50 000 – 100 000 . . . . .	1 000	898,8	554,3	–
58	100 000 und mehr . . . . .	1 000	2 043,2	2 703,7	3 431,7
59	Einwohner je km <sup>2</sup> am 31.12.2008 . . . . .	Anzahl	301	177	3 849
60	Privathaushalte 2009 <sup>1)</sup> . . . . .	1 000	5 003	6 051	1 991
	davon mit				
61	1 Person . . . . .	1 000	1 857	2 391	1 079
62	2 Personen . . . . .	1 000	1 663	1 947	587
63	3 Personen . . . . .	1 000	638	796	177
64	4 Personen . . . . .	1 000	602	670	109
65	5 und mehr Personen . . . . .	1 000	244	247	40
					<b>Bevölkerungs</b>
66	Eheschließungen 2008 . . . . .	Anzahl	48 612	58 300	11 762
67	Ehescheidungen 2008 . . . . .	Anzahl	22 792	27 566	7 716
68	Lebendgeborene 2008 . . . . .	Anzahl	91 909	106 298	31 936
69	Lebendgeborene 2008 je 1 000 Einwohner <sup>5)</sup> . . . . .	Anzahl	8,6	8,5	9,3
70	Gestorbene 2008 <sup>6)</sup> . . . . .	Anzahl	96 431	121 109	31 911
71	Gestorbene 2008 <sup>6)</sup> je 1 000 Einwohner <sup>5)</sup> . . . . .	Anzahl	9,0	9,7	9,3
72	Überschuss der Geborenen (+) bzw. Gestorbenen (–) 2008 . . . . .	Anzahl	–4 522	–14 811	+ 25
73	Überschuss der Geborenen (+) bzw. Gestorbenen (–) 2008 je 1 000 Einwohner <sup>5)</sup> . . . . .	Anzahl	–0,4	–1,2	+0
74	Zuzüge aus den anderen Bundesländern 2008 . . . . .	Anzahl	128 456	133 438	86 903
75	Fortzüge in die anderen Bundesländer 2008 . . . . .	Anzahl	115 616	107 287	73 945
76	Zuzüge über die Grenzen des Bundesgebietes 2008 <sup>7)</sup> . . . . .	Anzahl	121 211	119 573	45 741
77	Fortzüge über die Grenzen des Bundesgebietes 2008 <sup>7)</sup> . . . . .	Anzahl	129 644	131 675	43 389
78	Überschuss der Zu- (+) bzw. Fortzüge (–) insgesamt 2008 <sup>7)</sup> . . . . .	Anzahl	+4 407	+14 049	+15 310
79	Überschuss der Zu- (+) bzw. Fortzüge (–) insgesamt 2008 je 1 000 Einwohner <sup>5)</sup> . . . . .	Anzahl	+0,4	+1,1	+4,5

1) Ergebnisse des Mikrozensus: Bevölkerung in Privathaushalten am Haupt- und Nebenwohnsitz – 2) Berlin (West) – 3) ohne – 6) ohne Totgeborene, nachträglich beurkundete Kriegssterbefälle und gerichtliche Todeserklärungen – 7) einschl. der Fälle,

Brandenburg	Bremen	Hamburg	Hessen	Mecklenburg-Vorpommern	Niedersachsen	Lfd. Nr.
<b>Bevölkerung</b>						
2 511	658	1 787	6 110	1 661	7 918	37
224	60	163	627	140	842	38
127	38	110	482	77	619	39
39	/	12	41	28	60	40
58	17	41	104	34	163	41
321	98	263	1 020	206	1 398	42
75	25	60	143	48	233	43
.	65,9	136,9	1 674,4	.	1 401,4	44
.	402,4	800,4	2 848,0	.	4 670,8	45
.	24,4	61,9	170,6	.	103,4	46
.	257,6	571,5	2 176,4	.	2 974,6	47
.	113,7	274,5	903	.	1 139,6	48
.	72,6	231,1	660	.	655,5	49
.	46,7	120,2	475,9	.	627,6	50
.	40,6	125,1	383,6	.	394,5	51
215,5	-	-	16,5	466,1	551,4	52
250,7	-	-	372,5	254,3	594,1	53
397,4	-	-	1 025,1	164,2	905,2	54
594,7	-	-	1 481,5	187,2	1 504,4	55
675,5	-	-	1 301,9	118,1	2 120,3	56
133,8	-	-	470,5	273,4	733,0	57
254,8	661,9	1 772,1	1 397,0	201,1	1 538,9	58
86	1 637	2 347	287	72	167	59
1 245	360	981	2 948	858	3 833	60
451	179	495	1 145	341	1 507	61
475	112	296	1 007	322	1 325	62
197	34	97	383	122	461	63
100	25	67	302	58	388	64
22	9	26	111	15	152	65
<b>bewegung</b>						
11 757	2 804	6 615	26 685	10 464	39 234	66
5 060	1 647	4 476	15 437	3 195	20 368	67
18 808	5 569	16 751	51 752	13 098	64 887	68
7,5	8,4	9,5	8,5	7,9	8,2	69
26 807	7 353	17 091	60 083	17 818	84 874	70
10,6	11,1	9,6	9,9	10,7	10,7	71
-7 999	-1 784	-340	-8 331	-4 720	-19 987	72
-3,2	-2,7	-0,2	-1,4	-2,8	-2,5	73
51 882	22 595	64 345	95 672	24 619	117 048	74
55 984	22 373	53 147	90 905	35 191	122 335	75
8 499	6 971	21 514	63 393	6 292	69 064	76
9 677	6 633	30 961	69 569	6 332	68 114	77
-5 280	+ 560	+1 751	-1 409	-10 612	-4 337	78
-2,1	+0,8	+1,0	-0,2	-6,4	-0,5	79

evangelische Freikirche – 4) Personen im Alter von 15 bis unter 65 Jahren – 5) bezogen auf die Bevölkerung am 31.12.2008 bei denen das Herkunfts- bzw. Zielland ungeklärt ist oder keine Angaben darüber vorliegen

Lfd. Nr.	Merkmal Stichtag/Jahr	Einheit	Nordrhein- Westfalen	Rheinland- Pfalz	Saarland
					noch: <b>Gebiet und</b>
37	Bevölkerung in Privathaushalten 2009 <sup>2)</sup> . . . . .	1 000	17 863	4 021	1 006
38	Familien mit Kindern im Alter von unter 18 Jahren im Jahr 2009 <sup>2)</sup> . . . . .	1 000	1 867	416	102
	davon				
39	Ehepaare . . . . .	1 000	1 428	311	76
40	Lebensgemeinschaften . . . . .	1 000	114	28	6
41	Alleinerziehende . . . . .	1 000	325	77	20
42	Ledige Kinder in der Familie, unter 18 Jahre alt, 2009 <sup>2)</sup>	1 000	3 067	677	153
43	darunter bei alleinerziehenden Elternteilen . . . . .	1 000	465	109	25
	Bevölkerung am 25.05.1987				
	nach ausgewählter Religionszugehörigkeit				
44	römisch-katholische Kirche . . . . .	1 000	8 260,3	1 977,8	767,8
45	evangelische Kirche <sup>3)</sup> . . . . .	1 000	5 879,6	1 352,0	228,7
46	islamische Religionsgemeinschaft . . . . .	1 000	573,3	58,3	9,9
	nach höchstem Bildungsabschluss <sup>4)</sup>				
	allgemeiner Schulabschluss				
47	Volksschul-, Hauptschulabschluss . . . . .	1 000	7 276,8	1 705,3	513,4
48	Realschul- oder gleichwertiger Abschluss . . . . .	1 000	2 263,4	438,2	105,9
49	Fachhoch-, Hochschulreife . . . . .	1 000	1 785,2	306,9	73,5
	beruflicher Schulabschluss				
50	Berufsfach-, Fachschulabschluss . . . . .	1 000	1 135,2	292,5	74,1
51	Fachhoch-, Hochschulabschluss . . . . .	1 000	991,4	184,7	49,9
	Bevölkerung am 31.12.2008 in Gemeinden				
	mit ... bis unter ... Einwohnern				
52	unter 2 000 . . . . .	1 000	–	1 183,1	–
53	2 000 – 5 000 . . . . .	1 000	13,1	639,9	–
54	5 000 – 10 000 . . . . .	1 000	418,4	538,2	93,2
55	10 000 – 20 000 . . . . .	1 000	1 818,7	359,7	431,7
56	20 000 – 50 000 . . . . .	1 000	4 361,3	437,5	328,7
57	50 000 – 100 000 . . . . .	1 000	3 207,7	298,0	–
58	100 000 und mehr . . . . .	1 000	8 113,9	572,0	176,7
59	Einwohner je km <sup>2</sup> am 31.12.2008 . . . . .	Anzahl	526	203	401
60	Privathaushalte 2009 <sup>2)</sup> . . . . .	1 000	8 592	1 889	482
	davon mit				
61	1 Person . . . . .	1 000	3 317	677	175
62	2 Personen . . . . .	1 000	2 973	670	170
63	3 Personen . . . . .	1 000	1 081	259	75
64	4 Personen . . . . .	1 000	867	210	47
65	5 und mehr Personen . . . . .	1 000	354	72	15
					<b>Bevölkerungs</b>
66	Eheschließungen 2008 . . . . .	Anzahl	81 515	20 059	4 936
67	Ehescheidungen 2008 . . . . .	Anzahl	46 098	10 273	2 734
68	Lebendgeborene 2008 . . . . .	Anzahl	150 007	32 223	7 158
69	Lebendgeborene 2008 je 1 000 Einwohner <sup>5)</sup> . . . . .	Anzahl	8,4	8,0	6,9
70	Gestorbene 2008 <sup>6)</sup> . . . . .	Anzahl	189 586	42 932	12 547
71	Gestorbene 2008 <sup>6)</sup> je 1 000 Einwohner <sup>5)</sup> . . . . .	Anzahl	10,6	10,7	12,2
72	Überschuss der Geborenen (+) bzw. Gestorbenen (–) 2008 . . . . .	Anzahl	–39 579	–10 709	–5 389
73	Überschuss der Geborenen (+) bzw. Gestorbenen (–) 2008 je 1 000 Einwohner <sup>5)</sup> . . . . .	Anzahl	–2,2	–2,7	–5,2
74	Zuzüge aus den anderen Bundesländern 2008 . . . . .	Anzahl	141 863	64 125	11 358
75	Fortzüge in die anderen Bundesländer 2008 . . . . .	Anzahl	153 026	68 271	13 096
76	Zuzüge über die Grenzen des Bundesgebietes 2008 <sup>7)</sup> . . . . .	Anzahl	137 291	31 436	7 218
77	Fortzüge über die Grenzen des Bundesgebietes 2008 <sup>7)</sup> . . . . .	Anzahl	150 038	33 935	6 364
78	Überschuss der Zu- (+) bzw. Fortzüge (–) insgesamt 2008 <sup>7)</sup> . . . . .	Anzahl	–23 910	–6 645	–884
79	Überschuss der Zu- (+) bzw. Fortzüge (–) insgesamt 2008 je 1 000 Einwohner <sup>5)</sup> . . . . .	Anzahl	–1,3	–1,6	–0,9

1) früheres Bundesgebiet – 2) Ergebnisse des Mikrozensus: Bevölkerung in Privathaushalten am Haupt- und Nebenwohnsitz – 31.12.2008 – 6) ohne Totgeborene, nachträglich beurkundete Kriegssterbefälle und gerichtliche Todeserklärungen – 7)

Sachsen	Sachsen-Anhalt	Schleswig-Holstein	Thüringen	Deutschland	Lfd. Nr.
<b>Bevölkerung</b>					
4 174	2 357	2 851	2 244	82 049	37
342	198	300	194	8 225	38
186	106	218	106	5 963	39
75	38	23	41	702	40
81	55	59	47	1 560	41
511	279	486	271	13 271	42
113	74	86	60	2 185	43
.	.	158,4	.	26 232,0 <sup>1)</sup>	44
.	.	1 873,1	.	25 412,6 <sup>1)</sup>	45
.	.	33,3	.	1 651,0 <sup>1)</sup>	46
.	.	1 017,0	.	26 023,2 <sup>1)</sup>	47
.	.	443	.	8 797,9 <sup>1)</sup>	48
.	.	245,7	.	6 363,4 <sup>1)</sup>	49
.	.	198,7	.	4 907,0 <sup>1)</sup>	50
.	.	155,7	.	3 764,0 <sup>1)</sup>	51
166,4	535,0	580,0	454,1	5 370,4	52
719,5	221,0	339,0	441,0	7 674,0	53
619,9	287,5	323,2	227,7	9 141,6	54
598,5	229,7	475,4	170,5	11 951,9	55
598,6	556,9	430,4	502,1	15 227,9	56
218,2	88,7	237,7	64,9	7 179,2	57
1 271,6	463,1	448,5	407,3	25 457,5	58
228	116	179	140	230	59
2 216	1 207	1 400	1 132	40 188	60
945	457	548	430	15 995	61
808	468	497	422	13 741	62
283	188	173	175	5 139	63
144	77	135	85	3 887	64
35	17	47	20	1 427	65
<b>bewegung</b>					
17 397	10 515	16 590	9 810	377 055	66
7 716	4 994	7 459	4 417	191 948	67
34 411	17 697	22 678	17 332	682 514	68
8,2	7,4	8,0	7,6	8,3	69
48 997	29 905	30 719	26 276	844 439	70
11,7	12,6	10,8	11,6	10,3	71
-14 586	-12 208	-8 041	-8 944	-161 925	72
-3,5	-5,1	-2,8	-3,9	-2,0	73
46 672	27 023	61 070	26 815	1 103 884	74
57 253	44 291	52 477	38 668	1 103 865	75
17 127	7 548	12 423	6 845	682 146	76
19 065	8 846	15 962	7 685	737 889	77
-12 519	-18 566	+5 054	-12 693	-55 724	78
-3,0	-7,8	+1,8	-5,6	-0,7	79

3) ohne evangelische Freikirche – 4) Personen im Alter von 15 bis unter 65 Jahren – 5) bezogen auf die Bevölkerung am einschl. der Fälle, bei denen das Herkunfts- bzw. Zielland ungeklärt ist oder keine Angaben darüber vorliegen

Lfd. Nr.	Merkmal Stichtag/Jahr	Einheit	Baden- Württemberg	Bayern	Berlin
<b>Gesundheits</b>					
80	Berufstätige Ärztinnen und Ärzte <sup>1)</sup> . . . . . 31.12.2008	Anzahl	41 223	51 775	17 393
81	31.12.2009	Anzahl	41 916	52 818	18 000
82	Niedergelassene Zahnärztinnen/-ärzte <sup>1)</sup> . . . . . 31.12.2008	Anzahl	6 769	8 633	3 110
83	31.12.2009	Anzahl	...	...	...
84	Krankenhäuser am 31.12.2008 . . . . .	Anzahl	297	379	74
85	darunter allgemeine Krankenhäuser . . . . .	Anzahl	235	327	65
86	Aufgestellte Betten in Krankenhäusern am 31.12.2008 . . . . .	Anzahl	59 224	75 499	19 407
87	darunter in allgemeinen Krankenhäusern . . . . .	Anzahl	53 638	68 430	18 757
88	Personalkosten in Krankenhäusern 2008 . . . . .	Mill. EUR	5 619,3	6 638,9	1 948,2
89	darunter in allgemeinen Krankenhäusern . . . . .	Mill. EUR	5 310,2	6 183,0	1 907,5
90	Sachkosten in Krankenhäusern 2008 . . . . .	Mill. EUR	3 266,3	4 136,0	1 391,0
91	darunter in allgemeinen Krankenhäusern . . . . .	Mill. EUR	3 153,2	3 980,7	1 373,8
<b>Bildung und</b>					
92	Schüler/-innen an allgemeinbildenden Schulen zu Beginn des Schuljahres 2008/09 . . . . .	Anzahl	1 269 084	1 431 280	327 830
93	davon (an) Grund- und Hauptschulen <sup>2)</sup> . . . . .	Anzahl	591 825	721 050	168 644
94	Förderschulen . . . . .	Anzahl	53 927	59 184	12 297
95	Schularten mit mehreren Bildungsgängen . . . . .	Anzahl	–	–	–
96	Realschulen . . . . .	Anzahl	246 656	260 741	19 998
97	Gymnasien . . . . .	Anzahl	343 421	377 356	78 000
98	integrierten Gesamtschulen <sup>3)</sup> . . . . .	Anzahl	27 219	9 704	44 281
99	Abendschulen und Kollegs . . . . .	Anzahl	6 036	3 245	4 610
100	Schüler/-innen an beruflichen Schulen zu Beginn des Schuljahres 2008/09 <sup>4)</sup> . . . . .	Anzahl	432 947	404 438	101 500
101	davon an Berufsschulen <sup>5)</sup> . . . . .	Anzahl	220 505	301 949	62 556
102	Berufsaufbauschulen . . . . .	Anzahl	493	–	–
103	Berufsfachschulen . . . . .	Anzahl	128 080	24 952	17 175
104	Fachoberschulen . . . . .	Anzahl	–	38 049	6 933
105	Fachgymnasien . . . . .	Anzahl	48 825	–	2 467
106	Fachschulen . . . . .	Anzahl	18 996	14 012	6 479
107	Schulen des Gesundheitswesens <sup>6)</sup> . . . . .	Anzahl	16 048	25 476	5 890
108	Studierende an Hochschulen im WS 2009/10 <sup>9)</sup> . . . . .	Anzahl	277 372	272 666	139 534
109	davon an Universitäten <sup>10)</sup> . . . . .	Anzahl	165 632	181 032	97 770
110	Kunsthochschulen . . . . .	Anzahl	4 361	3 275	4 720
111	Fachhochschulen . . . . .	Anzahl	102 818	84 974	36 654
112	Verwaltungsfachhochschulen . . . . .	Anzahl	4 561	3 385	390
<b>Wah</b>					
113	Europawahl am 07.06.2009 Wahlberechtigte . . . . .	1 000	7 635,8	9 386,1	2 473,8
114	Wahlbeteiligung . . . . .	%	52,0	42,3	35,1
Von den gültigen Stimmen entfielen auf					
115	CDU, in Bayern CSU . . . . .	%	38,7	48,1	24,3
116	SPD . . . . .	%	18,1	12,9	18,8
117	GRÜNE . . . . .	%	15,0	11,5	23,6
118	FDP . . . . .	%	14,1	9,0	8,7
119	DIE LINKE (vormals: PDS sowie Die Linke.) . . . . .	%	3,0	2,3	14,7
120	sonstige Parteien . . . . .	%	11,1	16,0	9,9

1) Ergebnisse für Landesärztekammern (NRW = Nordrhein und Westfalen-Lippe; Quelle: Bundesärztekammer, Köln; Bundes einschl. freier Waldorfschulen – 4) ohne Angaben der Schüler/-innen an Schulen des Gesundheitswesens in Hessen – 5) Teil ohne die Schüler/-innen der Gesundheitsdienstberufe, die den Berufsfach- und Fachschulen zugeordnet wurden – 6) In diesem einschl. der pädagogischen und theologischen Hochschulen

Brandenburg	Bremen	Hamburg	Hessen	Mecklenburg-Vorpommern	Niedersachsen	Lfd. Nr.
<b>wesen</b>						
8 291	3 401	10 198	24 065	6 361	27 227	80
8 443	3 523	10 624	24 392	6 430	27 681	81
1 666	421	1 452	4 237	1 244	5 377	82
...	...	...	...	...	...	83
50	14	46	181	36	196	84
46	12	44	157	33	178	85
15 242	5 336	11 426	35 218	10 525	41 905	86
14 304	5 130	11 426	32 500	10 377	37 963	87
1 059,9	553,1	1 180,4	2 885,9	859,6	3 911,1	88
985,2	540,9	1 179,7	2 703,8	848,2	3 651,3	89
737,9	309,4	868,9	1 984,6	585,4	2 335,0	90
708,0	305,9	868,7	1 928,5	582,7	2 258,2	91
<b>Kultur</b>						
218 412	69 777	182 222	678 631	128 295	954 410	92
112 396	22 968	67 694	278 870	48 003	410 410	93
10 040	2 745	7 091	25 918	10 399	36 912	94
23 691	7 681	5 051	-	35 394	-	95
-	1 358	6 075	87 554	764	191 212	96
52 665	23 923	57 473	209 350	26 490	275 400	97
17 215	10 110	37 323	72 120	6 737	38 681	98
2 405	992	1 515	4 819	508	1 795	99
76 231	28 146	65 173	194 871	58 140	296 964	100
50 607	19 861	43 594	126 646	42 460	178 561	101
-	-	-	-	-	-	102
9 627	4 366	9 913	24 533	9 296	56 354	103
3 654	1 449	1 311	19 955	687	15 980	104
3 366	871	2 844	11 875	3 262	22 308	105
4 889	779	4 301	11 862	2 435	12 395	106
4 088	820	3 210	- <sup>7)</sup>	- <sup>8)</sup>	11 366	107
49 572	30 880	75 457	184 482	38 843	144 608	108
32 958	18 167	47 100	122 281	27 248	99 960	109
532	790	1 594	1 593	548	2 515	110
15 412	11 575	26 379	57 471	10 629	41 302	111
670	348	384	3 137	418	831	112
<b>len</b>						
2 127,9	488,1	1 256,7	4 402,8	1 403,3	6 112,2	113
29,9	38,9	34,7	37,9	46,6	40,5	114
22,5	24,5	29,7	36,4	32,3	39,2	115
22,8	29,3	25,4	24,4	16,7	27,3	116
8,4	22,1	20,5	15,0	5,5	12,5	117
7,4	8,9	11,1	12,6	7,6	10,2	118
26,0	7,2	6,7	3,9	23,5	4,0	119
13,2	8,0	6,8	7,7	14,3	6,9	120

zahnärztekammer, Köln – 2) einschl. Schulkindergärten und Vorklassen; einschl. schulartunabhängiger Orientierungsstufe – 3) zeit-Berufsschulen; einschl. Berufsvorbereitungs- und Berufsgrundbildungsjahr in vollzeitschulischer Form – 6) Niedersachsen: Jahr fand keine Erhebung statt. – 8) Nachweis erfolgt bei den Berufsfachschulen. – 9) vorläufiges Ergebnis – 10) einschl. der

Lfd. Nr.	Merkmal Stichtag/Jahr	Einheit	Nordrhein- Westfalen	Rheinland- Pfalz	Saarland
<b>Gesundheits</b>					
80	Berufstätige Ärztinnen und Ärzte <sup>1)</sup> . . . . . 31.12.2008	Anzahl	68 639	15 233	4 255
81	31.12.2009	Anzahl	70 187	15 480	4 330
82	Niedergelassene Zahnärztinnen/-ärzte <sup>1)</sup> . . . . . 31.12.2008	Anzahl	10 806	2 265	548
83	31.12.2009	Anzahl	...	...	...
84	Krankenhäuser am 31.12.2008 . . . . .	Anzahl	418	98	25
85	darunter allgemeine Krankenhäuser . . . . .	Anzahl	351	83	25
86	Aufgestellte Betten in Krankenhäusern am 31.12.2008 . . . . .	Anzahl	122 803	25 588	6 671
87	darunter in allgemeinen Krankenhäusern . . . . .	Anzahl	111 994	23 742	6 671
88	Personalkosten in Krankenhäusern 2008 . . . . .	Mill. EUR	10 157,3	2 094,4	673,6
89	darunter in allgemeinen Krankenhäusern . . . . .	Mill. EUR	9 415,4	1 980,0	673,6
90	Sachkosten in Krankenhäusern 2008 . . . . .	Mill. EUR	6 237,4	1 170,2	417,2
91	darunter in allgemeinen Krankenhäusern . . . . .	Mill. EUR	5 986,0	1 135,2	417,2
<b>Bildung und</b>					
92	Schüler/-innen an allgemeinbildenden Schulen zu Beginn des Schuljahres 2008/09 . . . . .	Anzahl	2 205 459	469 174	105 600
93	davon (an) Grund- und Hauptschulen <sup>2)</sup> . . . . .	Anzahl	914 235	190 634	34 329
94	Förderschulen . . . . .	Anzahl	101 753	15 868	3 858
95	Schularten mit mehreren Bildungsgängen . . . . .	Anzahl	–	37 694	21 609
96	Realschulen . . . . .	Anzahl	320 895	67 133	1 325
97	Gymnasien . . . . .	Anzahl	593 080	137 110	30 462
98	integrierten Gesamtschulen <sup>3)</sup> . . . . .	Anzahl	248 797	20 082	13 460
99	Abendschulen und Kollegs . . . . .	Anzahl	26 699	653	557
100	Schüler/-innen an beruflichen Schulen zu Beginn des Schuljahres 2008/09. . . . .	Anzahl	662 291	134 187	41 474
101	davon an Berufsschulen <sup>5)</sup> . . . . .	Anzahl	412 024	85 871	24 239
102	Berufsaufbauschulen . . . . .	Anzahl	–	–	–
103	Berufsfachschulen . . . . .	Anzahl	114 643	24 986	4 335
104	Fachoberschulen . . . . .	Anzahl	24 623	–	7 451
105	Fachgymnasien . . . . .	Anzahl	27 425	6 882	1 082
106	Fachschulen . . . . .	Anzahl	41 988	10 520	1 889
107	Schulen des Gesundheitswesens <sup>6)</sup> . . . . .	Anzahl	41 588	5 928	2 478
108	Studierende an Hochschulen im WS 2009/10 <sup>10)</sup> . . . . .	Anzahl	508 501	110 079	23 071
109	davon an Universitäten <sup>11)</sup> . . . . .	Anzahl	359 665	75 132	15 631
110	Kunsthochschulen . . . . .	Anzahl	5 805	–	684
111	Fachhochschulen . . . . .	Anzahl	135 243	32 753	6 365
112	Verwaltungsfachhochschulen . . . . .	Anzahl	7 788	2 194	391
<b>Wah</b>					
Europawahl am 07.06.2009					
113	Wahlberechtigte . . . . .	1 000	13 308,5	3 104,3	809,4
114	Wahlbeteiligung . . . . .	%	41,8	55,6	58,6
Von den gültigen Stimmen entfielen auf					
115	CDU, in Bayern CSU . . . . .	%	38,0	39,8	35,9
116	SPD . . . . .	%	25,6	25,7	26,6
117	GRÜNE . . . . .	%	12,5	9,5	7,7
118	FDP . . . . .	%	12,3	11,2	8,1
119	DIE LINKE (vormals: PDS sowie Die Linke.) . . . . .	%	4,6	3,5	12,0
120	sonstige Parteien . . . . .	%	7,0	10,2	9,9

1) Ergebnisse für Landesärztekammern (NRW = Nordrhein und Westfalen-Lippe; Quelle: Bundesärztekammer, Köln; Bundes 3) einschl. freier Waldorfschulen – 4) ohne Angaben der Schüler/-innen in Schulen des Gesundheitswesens in Hessen – 5) Teil Anhalt: ohne die Schüler/-innen der Gesundheitsdienstberufe, die den Berufsfach- und Fachschulen zugeordnet wurden; erfolgt bei den Berufsfach- und Fachschulen. – 9) ohne Hessen, Mecklenburg-Vorpommern, Sachsen und Thüringen – 10) vor



Sachsen	Sachsen-Anhalt	Schleswig-Holstein	Thüringen	Deutschland	Lfd. Nr.
<b>wesen</b>					
14 564	8 090	10 944	8 038	319 697	80
14 761	8 133	11 129	8 098	325 945	81
3 195	1 744	1 891	1 815	55 173	82
...	...	...	...	...	83
80	50	96	43	2 083	84
72	42	71	40	1 781	85
26 316	16 622	15 624	15 954	503 360	86
24 919	15 322	13 936	15 179	464 288	87
1 901,7	1 318,9	1 351,2	1 211,9	43 365,4	88
1 823,4	1 248,5	1 253,5	1 169,8	40 873,9	89
1 375,9	832,0	930,9	750,4	27 328,6	90
1 340,8	795,6	891,1	736,9	26 462,4	91
<b>Kultur</b>					
304 331	176 469	330 299	172 299	9 023 572	92
120 079	66 394	143 112	64 790	3 955 433	93
18 875	13 833	9 356	11 435	393 491	94
80 540	45 108	2 148	43 353	302 269	95
–	–	58 834	–	1 262 545	96
80 816	47 318	88 066	48 019	2 468 949	97
1 300	2 922	28 425	4 418	582 794	98
2 721	894	358	284	58 091	99
148 974	77 106	101 138	79 036	2 902 616 <sup>4)</sup>	100
90 576	51 159	67 089	48 666	1 826 363	101
–	–	–	–	493	102
34 179	14 953	15 052	18 411	510 855	103
7 502	2 857	1 226	2 626	134 303	104
8 073	2 882	8 253	3 659	154 074	105
8 644	2 959	4 446	5 674	152 268	106
– <sup>7)</sup>	2 296	5 072	– <sup>8)</sup>	124 260 <sup>9)</sup>	107
109 213	52 606	50 079	52 522	2 119 485	108
76 464	31 501	29 437	35 525	1 415 503	109
2 841	1 178	963	897	32 296	110
28 880	19 624	18 381	15 545	644 005	111
1 028	303	1 298	555	27 681	112
<b>len</b>					
3 526,8	2 035,4	2 233,6	1 918,2	62 222,9	113
47,6	37,8	36,8	53,0	43,3	114
35,3	29,1	37,9	31,1	37,9	115
11,7	18,1	24,6	15,7	20,8	116
6,7	5,4	13,5	5,8	12,1	117
9,8	8,6	12,7	8,2	11,0	118
20,1	23,6	3,9	23,8	7,5	119
16,3	15,2	7,4	15,4	10,8	120

zahnärztekammer, Köln – 2) einschl. Schulkindergärten und Vorklassen; einschl. schulartunabhängiger Orientierungsstufe – zeit-Berufsschulen; einschl. Berufsvorbereitungs- und Berufsgrundbildungsjahr in vollzeitschulischer Form – 6) Sachsen-Rheinland-Pfalz: freiwillige Erhebung, daher unvollständig – 7) Nachweis erfolgt bei den Berufsfachschulen. – 8) Nachweis läufiges Ergebnis – 11) einschl. der pädagogischen und theologischen Hochschulen

Lfd. Nr.	Merkmal Stichtag/Jahr	Einheit	Baden- Württemberg	Bayern	Berlin
					noch:
121	Wahl zum 17. Deutschen Bundestag am 27.09.2009				
122	Wahlberechtigte . . . . .	1 000	7 633,8	9 382,6	2 471,7
	Wahlbeteiligung . . . . .	%	72,4	71,6	70,9
	Von den gültigen Zweitstimmen entfielen auf				
123	CDU, in Bayern CSU . . . . .	%	34,4	42,5	22,8
124	SPD . . . . .	%	19,3	16,8	20,2
125	FDP . . . . .	%	18,8	14,7	11,5
126	GRÜNE . . . . .	%	13,9	10,8	17,4
127	DIE LINKE (vormals: PDS sowie Die Linke.) . . . . .	%	7,2	6,5	20,2
128	sonstige Parteien . . . . .	%	6,4	8,7	7,9
	Ergebnisse der letzten Wahlen zu den Landesparteien				
	Datum der letzten Landtagswahlen . . . . .	x	26.03.2006	28.09.2008	17.09.2006
129	Wahlberechtigte . . . . .	1 000	7 517,0	9 321,4	2 425,5
130	Wahlbeteiligung . . . . .	%	53,4	57,9	58,0
	Von den gültigen Stimmen <sup>1)</sup> entfielen auf				
131	SPD . . . . .	%	25,2	18,6	30,8
132	CDU, in Bayern CSU . . . . .	%	44,2	43,4	21,3
133	FDP . . . . .	%	10,7	8,0	7,6
134	GRÜNE <sup>2)</sup> . . . . .	%	11,7	9,4	13,1
135	FREIE WÄHLER . . . . .	%	x	10,2	x
136	DIE LINKE (vormals: PDS sowie Die Linke.) . . . . .	%	x	4,4	13,4
137	sonstige Parteien . . . . .	%	8,1	6,1	13,7
					<b>Erwerbs</b>
138	Erwerbstätige 2009 (Jahresdurchschnitt) . . . . .	1 000	5 332	6 277	1 555
139	weiblich . . . . .	1 000	2 447	2 851	742
	nach Wirtschaftsbereichen				
140	Land- und Forstwirtschaft, Fischerei . . . . .	1 000	70	161	/
141	Produzierendes Gewerbe . . . . .	1 000	1 899	1 967	235
142	Handel, Gastgewerbe und Verkehr . . . . .	1 000	1 215	1 565	425
143	Sonstige Dienstleistungen . . . . .	1 000	2 148	2 583	892
	nach Stellung im Beruf				
	darunter <sup>3)</sup>				
144	Selbstständige . . . . .	1 000	536	757	253
145	Beamten und Beamte . . . . .	1 000	276	322	84
146	Angestellte <sup>4)</sup> . . . . .	1 000	3 089	3 499	984
147	Arbeiterinnen und Arbeiter <sup>5)</sup> . . . . .	1 000	1 393	1 617	233
148	Sozialversicherungspflichtig Beschäftigte am 30.06.2009 <sup>6)</sup> . . . . .	Anzahl	3 854 558	4 505 412	1 106 163
	und zwar				
149	Frauen . . . . .	Anzahl	1 718 198	2 040 154	570 440
150	Ausländerinnen und Ausländer . . . . .	Anzahl	408 620	362 068	76 015
	Arbeitsmarktlage Ende Juli 2010 <sup>7)</sup>				
151	Arbeitslose insgesamt . . . . .	Anzahl	265 887	274 705	232 655
	und zwar				
152	Männer . . . . .	Anzahl	139 285	140 374	130 905
153	Ausländerinnen und Ausländer . . . . .	Anzahl	62 781	52 055	48 925
154	Jugendliche im Alter von unter 25 Jahren . . . . .	Anzahl	26 104	28 437	24 420
155	Arbeitslosenquote <sup>8)</sup> . . . . .	%	4,7	4,1	13,6
	und zwar der				
156	Männer . . . . .	%	4,7	3,9	14,6
157	Frauen . . . . .	%	4,8	4,3	12,5
158	Ausländerinnen und Ausländer . . . . .	%	10,4	9,3	25,2
159	Jugendliche im Alter von unter 25 Jahren . . . . .	%	3,9	3,5	14,8
160	gemeldete Arbeitsstellen . . . . .	Anzahl	55 660	56 075	9 720

1) Bayern: Gesamtstimmen – 2) Hamburg: BÜNDNIS 90/DIE GRÜNEN Landesverband Hamburg, Grüne Alternative Liste (GRÜ) schen und technischen Ausbildungsberufen, geringfügig beschäftigter Schüler/-innen und Studierender, Rentner/-innen, Pen schäftigtenstatistik der Bundesagentur für Arbeit (Stichtag: 30.09.2009); einschl. Fällen „ohne Angabe“ – 7) Quelle: Bundes Grundsicherung für Arbeitssuchende. Umstellungsbedingt sind die Ergebnisse nur vorläufig. Die aktuellen Werte sind im Inter

Brandenburg	Bremen	Hamburg	Hessen	Mecklenburg-Vorpommern	Niedersachsen	Lfd. Nr.
<b>Wahlen</b>						
2 128,7 67,0	488,0 70,3	1 256,6 71,3	4 398,9 73,8	1 400,3 63,0	6 112,1 73,3	121 122
23,6	23,9	27,8	32,2	33,1	33,2	123
25,1	30,2	27,4	25,6	16,6	29,3	124
9,3	10,6	13,2	16,6	9,8	13,3	125
6,1	15,4	15,6	12,0	5,5	10,7	126
28,5	14,3	11,2	8,5	29,0	8,6	127
7,4	5,5	4,7	5,1	5,9	4,9	128
27.09.2009	13.05.2007	24.02.2008	18.01.2009	17.09.2006	27.01.2008	
2 126,4 67,0	486,1 57,5	1 236,7 63,5	4 375,3 61,0	1 415,3 59,1	6 087,3 57,1	129 130
33,0	36,7	34,1	23,7	30,2	30,3	131
19,8	25,6	42,6	37,2	28,8	42,5	132
7,2	6,0	4,8	16,2	9,6	8,2	133
5,7	16,5	9,6	13,7	3,4	8,0	134
1,7	x	x	1,6	x	0,5	135
27,2	8,4	6,4	5,4	16,8	7,1	136
5,5	6,7	2,5	2,2	11,2	3,4	137
<b>tätigkeit</b>						
1 232 575	284 135	880 412	2 882 1 319	777 361	3 637 1 643	138 139
32	/	/	33	26	94	140
310	65	146	717	187	1 015	141
305	81	290	772	208	927	142
584	136	440	1 360	357	1 601	143
133	25	121	330	76	365	144
72	14	42	155	35	227	145
651	169	624	1 733	389	2 021	146
373	75	92	645	274	999	147
738 174	283 071	809 315	2 165 836	520 773	2 416 282	148
361 304 10 838	122 890 17 877	373 281 66 635	973 231 214 517	269 808 5 066	1 087 115 106 982	149 150
143 259	39 619	74 782	200 301	98 928	302 060	151
76 078	22 023	41 681	103 969	54 508	158 407	152
4 047	8 335	17 665	47 830	2 731	37 771	153
17 648	4 083	6 844	23 679	11 365	37 361	154
10,7	12,3	8,1	6,5	11,5	7,6	155
10,9	12,8	8,6	6,3	12,1	7,5	156
10,5	11,6	7,5	6,6	10,8	7,7	157
18,0	24,1	15,5	14,0	21,7	18,5	158
12,7	11,7	7,3	7,2	10,9	8,4	159
9 415	3 601	14 522	34 399	7 002	38 335	160

NE/GAL) – 3) lfd. Nr. 138: einschl. mithelfender Familienangehöriger – 4) einschl. Auszubildender in anerkannten kaufmännischen (inn)en – 5) einschl. Auszubildender in anerkannten gewerblichen Ausbildungsberufen – 6) Auswertungen aus der Bundesagentur für Arbeit: ohne Teilnehmer an Eignungsfeststellungs- und Trainingsmaßnahmen; ab Januar 2005 unter Einschluss der netangebot der Bundesagentur für Arbeit als detaillierte Übersichten zu finden. – 8) bezogen auf alle zivilen Erwerbspersonen

Lfd. Nr.	Merkmal Stichtag/Jahr	Einheit	Nordrhein- Westfalen	Rheinland- Pfalz	Saarland
					noch:
121	Wahl zum 17. Deutschen Bundestag am 27.09.2009				
122	Wahlberechtigte	1 000	13 288,3	3 103,9	808,6
	Wahlbeteiligung	%	71,4	72,0	73,7
123	Von den gültigen Zweitstimmen entfielen auf				
	CDU, in Bayern CSU	%	33,1	35,0	30,7
124	SPD	%	28,5	23,8	24,7
125	FDP	%	14,9	16,6	11,9
126	GRÜNE	%	10,1	9,7	6,8
127	DIE LINKE (vormals: PDS sowie Die Linke.)	%	8,4	9,4	21,2
128	sonstige Parteien	%	5,0	5,6	4,8
	Ergebnisse der letzten Wahlen zu den Landesparteien				
	Datum der letzten Landtagswahlen	x	09.05.2010	26.03.2006	30.08.2009
129	Wahlberechtigte	1 000	13 267,1	3 076,0	804,6
130	Wahlbeteiligung	%	59,3	58,2	67,6
	Von den gültigen Stimmen <sup>1)</sup> entfielen auf				
131	SPD	%	34,6	45,6	24,5
132	CDU, in Bayern CSU	%	34,5	32,8	34,5
133	FDP	%	6,7	8,0	9,2
134	GRÜNE	%	12,1	4,6	5,9
135	FREIE WÄHLER	%	0,1	1,6	x
136	DIE LINKE (vormals: PDS sowie Die Linke.)	%	5,6	x	21,3
137	sonstige Parteien	%	6,4	7,4	4,5
					<b>Erwerbs</b>
138	Erwerbstätige 2009 (Jahresdurchschnitt)	1 000	8 047	1 900	451
139	weiblich	1 000	3 631	855	201
	nach Wirtschaftsbereichen				
140	Land- und Forstwirtschaft, Fischerei	1 000	68	40	/
141	Produzierendes Gewerbe	1 000	2 322	558	129
142	Handel, Gastgewerbe und Verkehr	1 000	2 027	474	112
143	Sonstige Dienstleistungen	1 000	3 630	829	207
	nach Stellung im Beruf				
	darunter <sup>4)</sup>				
144	Selbstständige	1 000	820	199	45
145	Beamteninnen und Beamte	1 000	474	124	25
146	Angestellte <sup>5)</sup>	1 000	4 743	1 077	259
147	Arbeiterinnen und Arbeiter <sup>6)</sup>	1 000	1 974	486	121
148	Sozialversicherungspflichtig Beschäftigte am 30.06.2009 <sup>7)</sup>	Anzahl	5 766 861	1 201 046	345 301
149	und zwar				
	Frauen	Anzahl	2 538 916	549 072	148 818
150	Ausländerinnen und Ausländer	Anzahl	445 899	75 714	29 128
	Arbeitsmarktlage Ende Juli 2010 <sup>8)</sup>				
151	Arbeitslose insgesamt	Anzahl	787 345	120 924	37 468
	und zwar				
	Männer	Anzahl	424 712	63 316	20 111
153	Ausländerinnen und Ausländer	Anzahl	161 779	17 559	5 136
154	Jugendliche im Alter von unter 25 Jahren	Anzahl	88 587	17 324	4 246
155	Arbeitslosenquote <sup>9)</sup>	%	8,7	5,8	7,4
	und zwar der				
156	Männer	%	8,8	5,6	7,4
157	Frauen	%	8,7	5,9	7,5
158	Ausländerinnen und Ausländer	%	20,1	12,4	17,5
159	Jugendliche im Alter von unter 25 Jahren	%	9,0	6,9	7,7
160	gemeldete Arbeitsstellen <sup>10)</sup>	Anzahl	80 800	19 557	4 583

1) in Nordrhein-Westfalen: Zweitstimmen; in Sachsen: Listenstimmen; in Sachsen-Anhalt: Parteienstimmen – 2) darunter: der in anerkannten kaufmännischen und technischen Ausbildungsberufen, geringfügig beschäftigter Schüler/-innen und Studie Auswertungen aus der Beschäftigtenstatistik der Bundesagentur für Arbeit (BA) (Stichtag: 30.09.2009); einschl. Fällen „ohne nur 2005 unter Einschluss der Grundsicherung für Arbeitssuchende. Umstellungsbedingt sind die Ergebnisse nur vorläufig. auf alle zivilen Erwerbspersonen – 10) Die gemeldeten Stellen aus der Zentralstelle für Arbeitsvermittlung sind in der Zeile

Sachsen	Sachsen-Anhalt	Schleswig-Holstein	Thüringen	Deutschland	Lfd. Nr.	
<b>Wahlen</b>						
3 518,2 65,0	2 028,6 60,5	2 234,7 73,6	1 913,6 65,2	62 168,5 70,8	121 122	
35,6	30,1	32,2	31,2	33,8	123	
14,6	16,9	26,8	17,6	23,0	124	
13,3	10,3	16,3	9,8	14,6	125	
6,7	5,1	12,7	6,0	10,7	126	
24,5	32,4	7,9	28,8	11,9	127	
5,4	5,2	4,2	6,7	6,0	128	
30.08.2009	26.03.2006	27.09.2009	30.08.2009	x		
3 510,3	2 078,7	2 224,1	1 910,1	x	129	
52,2	44,4	73,6	56,2	x	130	
10,4	21,4	25,4	18,5	x	131	
40,2	36,2	31,5	31,2	x	132	
10,0	6,7	14,9	7,6	x	133	
6,4	3,6	12,4	6,2	x	134	
x	x	x	3,9	x	135	
20,6	24,1	6,0	27,4	x	136	
12,4 <sup>2)</sup>	8,1	9,7 <sup>3)</sup>	5,1	x	137	
<b>tätigkeit</b>						
1 926	1 082	1 323	1 077	38 662	138	
901	513	604	500	17 690	139	
33	27	29	24	648	140	
578	311	293	351	11 082	141	
451	263	367	254	9 735	142	
864	481	634	448	17 197	143	
210	84	149	111	4 215	144	
56	40	96	47	2 089	145	
832	578	837	534	22 017	146	
823	379	232	381	10 097	147	
1 386 546	742 035	815 955	722 768	27 380 096	148	
688 002	371 140	387 431	351 023	12 550 823	149	
14 906	6 966	31 028	6 736	1 878 995	150	
246 205	148 433	105 800	113 429	2 208 891 <sup>11)</sup>	982 909 <sup>12)</sup>	151
128 127	76 286	57 058	56 982	1 170 936 <sup>11)</sup>	522 886 <sup>12)</sup>	152
9 638	4 323	11 046	3 143	421 957 <sup>11)</sup>	72 807 <sup>12)</sup>	153
28 432	16 570	13 966	12 220	250 631 <sup>11)</sup>	110 655 <sup>12)</sup>	154
11,6	12,3	7,4	9,6	6,6 <sup>11)</sup>	11,6 <sup>12)</sup>	155
11,4	12,0	7,6	9,1	6,5 <sup>11)</sup>	11,8 <sup>12)</sup>	156
11,7	12,6	7,2	10,1	6,6 <sup>11)</sup>	11,5 <sup>12)</sup>	157
24,2	24,4	18,4	20,6	14,6 <sup>11)</sup>	24,1 <sup>12)</sup>	158
12,0	12,4	8,8	9,4	6,5 <sup>11)</sup>	12,2 <sup>12)</sup>	159
17 075	8 763	13 332	11 902	326 947 <sup>11)</sup>	63 877 <sup>12)</sup>	160

NPD 5,6 % – 3) darunter: SSW 4,3 % – 4) lfd. Nr. 138: einschl. mithelfender Familienangehöriger – 5) einschl. Auszubildender, Rentner/-innen, Pensionär(inn)e(n) – 6) einschl. Auszubildender in anerkannten gewerblichen Ausbildungsberufen – 7) Angabe“ – 8) Quelle: Bundesagentur für Arbeit: ohne Teilnehmer an Eignungsfeststellungs- und Trainingsmaßnahmen; ab Ja-Die aktuellen Werte sind im Internetangebot der Bundesagentur für Arbeit als detaillierte Übersichten zu finden. – 9) bezogen „Bundesgebiet West“ enthalten. – 11) Bundesgebiet West – 12) Bundesgebiet Ost

Lfd. Nr.	Merkmal Stichtag/Jahr	Einheit	Baden- Württemberg	Bayern	Berlin
					<b>Land</b>
161	Landwirtschaftliche Betriebe 2007 <sup>1)</sup> . . . . .	Anzahl	57 049	121 659	.
162	Landwirtschaftlich genutzte Fläche (LF) 2007 <sup>1)</sup> . . . . .	1 000 ha	1 435,7	3 220,9	.
	darunter mit ... bis unter ... ha				
163	unter 2 . . . . . Betriebe	Anzahl	8 951	3 792	.
164	LF	1 000 ha	7,7	2,9	.
165	2 – 5 . . . . . Betriebe	Anzahl	9 680	17 862	.
166	LF	1 000 ha	32,2	62,7	.
167	5 – 10 . . . . . Betriebe	Anzahl	8 456	19 551	.
168	LF	1 000 ha	61,6	143,3	.
169	10 – 20 . . . . . Betriebe	Anzahl	9 931	29 504	.
170	LF	1 000 ha	146,3	446,9	.
171	20 – 50 . . . . . Betriebe	Anzahl	11 087	33 697	.
172	LF	1 000 ha	365,1	1 099,5	.
173	50 – 100 . . . . . Betriebe	Anzahl	6 432	13 670	.
174	LF	1 000 ha	448,6	925,5	.
175	100 und mehr . . . . . Betriebe	Anzahl	2 512	3 583	.
176	LF	1 000 ha	374,2	540,2	.
177	Landwirtschaftliche Arbeitskräfte <sup>2)3)</sup> . . . . . 2005	1 000	208	332	1
178		1 000	237	330	.
179	Landwirtschaftlich genutzte Fläche 2009 <sup>3)</sup> . . . . .	1 000 ha	1 432,8	3 210,6	2,3
	darunter				
180	Dauergrünland . . . . .	1 000 ha	545,3	1 103,2	0,6
181		%	38,1	34,4	26,1
182	Ackerland . . . . .	1 000 ha	837,7	2 093,2	1,6
183		%	58,5	65,2	69,6
	darunter				
184	Getreidefläche . . . . .	1 000 ha	555,0	1 227,9	0,7
185		%	66,3	58,7	43,8
186	Hackfruchtfläche . . . . .	1 000 ha	24,3	112,5	0
187		%	2,9	5,4	0
188	Futterpflanzenfläche . . . . .	1 000 ha	142,5	483,9	0,3
189		%	17,0	23,1	18,8
190	Getreideernte 2009 <sup>4)</sup> . . . . .	1 000 t	3 969,2	8 224,6	.
191	Kartoffelernte 2009 . . . . .	1 000 t	218,6	1 932,6	.
192	Zuckerrübenernte 2009 <sup>5)</sup> . . . . .	1 000 t	1 303,7	5 145,2	.
	Viehbestände im November 2009 <sup>6)</sup>				
193	Rinder . . . . .	1 000	1 039,1	3 396,4	0,7
194	darunter Milchkühe . . . . .	1 000	350,4	1 240,8	0,1
195	Schweine . . . . .	1 000	2 143,4	3 577,7	0,1
	Milcherzeugung 2009				
196	Gesamterzeugung an Kuhmilch . . . . .	1 000 t	2 216,7	7 534,7	.
197	Durchschnittliche Milchleistung je Kuh und Monat . . . . .	kg	516	506	.
	Fleischgewinnung (gewerbliche und Hausschlachtungen) 2009				
198	Rindfleisch . . . . .	1 000 t	203,9	312,8	0
199	Kalbfleisch . . . . .	1 000 t	2,4	3,0	0
200	Schweinefleisch . . . . .	1 000 t	320,5	525,2	0

1) Ergebnis der Agrarstrukturerhebung – Landwirtschaftliche Betriebe mit 2 und mehr ha landwirtschaftlich genutzter Fläche destgrößten erreicht oder überschritten werden – 2) Im Betrieb beschäftigte Familienarbeitskräfte und familienfremde Arbeitskräfte Mindestgrößen erreicht oder überschritten werden – 3) Endgültige Ergebnisse der Bodennutzungshaupterhebung 2008; Er und Corn-Cob-Mix – 5) Länderergebnisse und Ergebnisse für Deutschland aus unterschiedlichen Quellen – 6) Berlin, Bremen,

Brandenburg	Bremen	Hamburg	Hessen	Mecklenburg-Vorpommern	Niedersachsen	Lfd. Nr.
<b>wirtschaft</b>						
6 704	.	.	22 355	5 432	49 917	161
1 328,1	.	.	783,9	1 355,8	2 618,5	162
375	.	.	941	181	1 958	163
0,2	.	.	0,7	0,1	1,1	164
1 131	.	.	3 538	758	5 614	165
3,7	.	.	12,2	2,5	18,7	166
785	.	.	3 530	569	5 266	167
5,7	.	.	25,8	4,1	37,6	168
825	.	.	4 318	584	6 755	169
12,0	.	.	64,2	8,5	101,1	170
951	.	.	4 967	657	10 866	171
31,0	.	.	162,9	21,3	377,2	172
549	.	.	3 217	426	12 284	173
39,1	.	.	226,5	30,8	877,1	174
2 088	.	.	1 844	2 257	7 174	175
1 236,4	.	.	291,6	1 288,5	1 205,7	176
40	1	3	69	29	176	177
39	.	.	69	28	173	178
1 327,1	8,5	14,0	777,8	1 360,0	2 605,1	179
285,3	6,9	6,4	289,0	268,5	703,2	180
21,5	81,2	45,7	37,2	19,7	27,0	181
1 035,9	1,5	5,7	482,8	1 088,4	1 882,7	182
78,1	17,6	40,7	62,1	80,0	72,3	183
543,8	0,8	2,7	312,5	588,0	1 005,8	184
52,5	53,3	47,4	64,7	54,0	53,4	185
17,0	0	0	20,5	37,2	220,4	186
1,6	0	0	4,2	3,4	11,7	187
242,0	0,4	0,9	61,0	177,4	466,1	188
23,4	26,7	15,8	12,6	16,3	24,8	189
3 057,3	.	.	2 245,1	4 240,2	7 692,6	190
340,6	.	.	189,3	564,3	5 506,7	191
448,6	-	.	1 061,0	1 295,1	7 137,9	192
580,2	10,7	6,4	482,3	559,2	2 573,0	193
160,9	3,7	1,1	149,1	169,1	775,7	194
807,8	0,6	0,4	727,3	772,9	8 084,3	195
1 363,9	.	.	1 016,7	1 450,9	5 591,1	196
688	.	.	564	698	604	197
7,2	19,8	0,6	15,5	44,8	172,2	198
0,1	0	0	0,3	0,6	14,9	199
166,8	49,4	0,1	60,0	46,2	1 580,5	200

(LF) oder mit weniger als 2 ha LF (einschl. Betrieben ohne LF) mit Spezialkulturen oder Tierbeständen, wenn festgelegte Min-  
 kräfte; in landwirtschaftlichen Betrieben mit mindestens 2 ha LF oder mit Spezialkulturen oder Tierbeständen, wenn festgeleg-  
 te Ergebnisse für Berlin, Bremen und Hamburg wurden aus der Agrarstrukturerhebung 2007 übernommen. – 4) einschl. Körnermais  
 Hamburg: vorläufiges Ergebnis vom Mai 2007

Lfd. Nr.	Merkmal Stichtag/Jahr	Einheit	Nordrhein- Westfalen	Rheinland- Pfalz	Saarland
					<b>Land</b>
161	Landwirtschaftliche Betriebe 2007 <sup>1)</sup> . . . . .	Anzahl	47 511	25 529	1 660
162	Landwirtschaftlich genutzte Fläche (LF) 2007 <sup>1)</sup> . . . . .	1 000 ha	1 503,2	715,4	79,1
	darunter mit ... bis unter ... ha				
163	unter 2 . . . . . Betriebe	Anzahl	2 146	4 744	101
164	LF	1 000 ha	1,8	4,3	0,1
165	2 – 5 . . . . . Betriebe	Anzahl	9 651	4 824	272
166	LF	1 000 ha	31,0	16,2	0,9
167	5 – 10 . . . . . Betriebe	Anzahl	6 174	3 746	236
168	LF	1 000 ha	44,7	26,9	1,7
169	10 – 20 . . . . . Betriebe	Anzahl	7 569	3 871	242
170	LF	1 000 ha	112,5	56,4	3,6
171	20 – 50 . . . . . Betriebe	Anzahl	11 495	3 650	272
172	LF	1 000 ha	389,1	120,8	8,9
173	50 – 100 . . . . . Betriebe	Anzahl	8 048	2 820	255
174	LF	1 000 ha	557,0	200,8	18,6
175	100 und mehr . . . . . Betriebe	Anzahl	2 428	1 874	282
176	LF	1 000 ha	367,1	289,9	45,3
177	Landwirtschaftliche Arbeitskräfte <sup>2)3)</sup> . . . . . 2005	1 000	140	111	5
178	2007	1 000	151	110	5
179	Landwirtschaftlich genutzte Fläche 2009 <sup>3)</sup> . . . . .	1 000 ha	1 499,0	704,8	77,6
	darunter				
180	Dauergrünland . . . . .	1 000 ha	410,1	238,4	39,4
181	%	%	27,4	33,8	50,8
182	Ackerland . . . . .	1 000 ha	1 075,9	396,2	37,9
183	%	%	71,8	56,2	48,8
	darunter				
184	Getreidefläche . . . . .	1 000 ha	680,3	246,7	23,7
185	%	%	63,2	62,3	62,5
186	Hackfruchtfläche . . . . .	1 000 ha	89,2	27,1	0,2
187	%	%	8,3	6,8	0,5
188	Futterpflanzenfläche . . . . .	1 000 ha	193,5	50,1	7,2
189	%	%	18,0	12,6	19,0
190	Getreideernte 2009 <sup>4)</sup> . . . . .	1 000 t	5 663,1	1 662,1	146,4
191	Kartoffelernte 2009 . . . . .	1 000 t	1 421,9	303,4	6,2
192	Zuckerrübenernte 2009 <sup>5)</sup> . . . . .	1 000 t	3 992,2	1 305,6	–
	Viehbestände im November 2009 <sup>6)</sup>				
193	Rinder . . . . .	1 000	1 444,9	381,2	52,0
194	darunter Milchkühe . . . . .	1 000	394,6	117,3	14,0
195	Schweine . . . . .	1 000	6 465,3	257,2	12,1
	Milcherzeugung 2009				
196	Gesamterzeugung an Kuhmilch . . . . .	1 000 t	2 915,0	788,4	89,9
197	Durchschnittliche Milchleistung je Kuh und Monat . . . . .	kg	613	557	533
	Fleischgewinnung (gewerbliche und Hausschlachtungen) 2009				
198	Rindfleisch . . . . .	1 000 t	194,6	28,9	1,1
199	Kalbfleisch . . . . .	1 000 t	18,3	0,2	0
200	Schweinefleisch . . . . .	1 000 t	1 832,6	96,3	1,2

1) Ergebnis der Agrarstrukturerhebung – Landwirtschaftliche Betriebe mit 2 und mehr ha landwirtschaftlich genutzter Fläche destgrößen erreicht oder überschritten werden – 2) Im Betrieb beschäftigte Familienarbeitskräfte und familienfremde Arbeitskräfte Mindestgrößen erreicht oder überschritten werden – 3) Endgültige Ergebnisse der Bodennutzungshaupterhebung 2008; Ernte und Corn-Cob-Mix – 4) Länderergebnisse und Ergebnisse für Deutschland aus unterschiedlichen Quellen – 5) Berlin, Bremen, Saarland



Sachsen	Sachsen-Anhalt	Schleswig-Holstein	Thüringen	Deutschland	Lfd. Nr.
<b>wirtschaft</b>					
8 313	4 842	17 479	4 789	374 514	161
917,5	1 169,8	1 008,2	793,6	16 954,3	162
690	319	445	308	25 476	163
0,4	0,2	0,4	0,2	20,4	164
2 092	627	2 899	1 263	60 405	165
6,8	2,0	9,5	4,3	203,4	166
1 190	352	2 074	645	52 685	167
8,5	2,6	14,5	4,6	382,3	168
1 196	461	1 793	659	67 848	169
17,2	6,7	26,4	9,3	1 013,2	170
1 026	563	2 951	490	82 822	171
32,3	18,6	102,1	15,5	2 749,1	172
631	445	4 223	299	53 399	173
45,5	32,3	309,7	21,9	3 740,6	174
1 488	2 075	3 094	1 125	31 879	175
806,8	1 107,5	545,6	737,7	8 845,3	176
43	27	52	28	1 303	177
42	26	53	26	1 295	178
914,9	1 171,6	992,6	790,7	16 889,6	179
188,0	166,6	317,2	173,1	4 741,4	180
20,5	14,2	32,0	21,9	28,1	181
721,2	1 002,0	668,0	614,5	11 945,1	182
78,8	85,5	67,3	77,7	70,7	183
422,6	599,4	313,9	384,9	6 908,4	184
58,6	59,8	47,0	62,6	57,8	185
21,6	59,4	12,9	11,6	653,9	186
3,0	5,9	1,9	1,9	5,5	187
113,9	116,5	212,2	79,3	2 347,3	188
15,8	11,6	31,8	12,9	19,7	189
2 804,5	4 467,1	2 784,2	2 759,4	49 748,2	190
305,5	578,4	222,3	92,4	11 683,1	191
975,3	2 828,9	476,0	592,3	25 919	192
506,5	348,9	1 166,0	349,7	12 897,2	193
187,2	123,1	371,2	111,0	4 169,3	194
674,8	1 073,5	1 484,3	759,6	26 841,0	195
1 596,1	1 058,8	2 588,7	949,6	29 198,7	196
704	700	590	700	581	197
11,8	1,3	109,1	22,6	1 146,2	198
0,3	0	1,2	0,2	41,6	199
54,9	313,2	71,1	157,8	5 276,0	200

(LF) oder mit weniger als 2 ha LF (einschl. Betrieben ohne LF) mit Spezialkulturen oder Tierbeständen, wenn festgelegte Min-  
 kräfte; in landwirtschaftlichen Betrieben mit mindestens 2 ha LF oder mit Spezialkulturen oder Tierbeständen, wenn festgeleg-  
 te Ergebnisse für Berlin, Bremen und Hamburg wurden aus der Agrarstrukturerhebung 2007 übernommen. – 4) einschl. Körnermais  
 Hamburg: vorläufiges Ergebnis vom Mai 2007

Lfd. Nr.	Merkmal Stichtag/Jahr	Einheit	Baden- Württemberg	Bayern	Berlin
<b>Unternehmen</b>					
201	Arbeitsstätten am 25.05.1987 <sup>1)</sup> . . . . .	Anzahl	425 030	518 113	87 217 <sup>2)</sup>
	davon in der Wirtschaftsabteilung				
202	Land- und Forstwirtschaft, Fischerei <sup>3)</sup> . . . . .	Anzahl	5 181	3 515	545 <sup>2)</sup>
203	Energie- und Wasserversorgung, Bergbau . . . . .	Anzahl	1 058	1 763	95 <sup>2)</sup>
204	Verarbeitendes Gewerbe . . . . .	Anzahl	69 768	82 915	7 984 <sup>2)</sup>
205	Baugewerbe . . . . .	Anzahl	31 839	36 679	5 500 <sup>2)</sup>
206	Handel . . . . .	Anzahl	105 394	136 134	22 703 <sup>2)</sup>
207	Verkehr und Nachrichtenübermittlung . . . . .	Anzahl	17 744	23 515	5 483 <sup>2)</sup>
208	Kreditinstitute und Versicherungsgewerbe . . . . .	Anzahl	21 630	25 947	3 058 <sup>2)</sup>
209	Dienstleistungen, soweit von Unternehmen und freien Berufen erbracht . . . . .	Anzahl	134 655	172 151	35 578 <sup>2)</sup>
210	Organisationen ohne Erwerbszweck <sup>4)</sup> . . . . .	Anzahl	14 018	15 054	2 800 <sup>2)</sup>
211	Gebietskörperschaften und Sozialversicherung <sup>5)</sup> . . . . .	Anzahl	23 743	20 440	3 471 <sup>2)</sup>
212	Insolvenzverfahren der Unternehmen <sup>6)</sup> 2009 . . . . .	Anzahl	2 850	3 943	1 499
213	der Verbraucher 2009. . . . .	Anzahl	9 979	10 392	4 471
214	Voraussichtliche Forderungen bei Unternehmensinsolvenzen 2009 . . . . .	1 000 EUR	2 871 787	4 794 998	3 887 131
215	bei Verbraucherinsolvenzen 2009 . . . . .	1 000 EUR	691 435	671 182	243 821
<b>Produzierendes</b>					
Verarbeitendes Gewerbe <sup>7)</sup> sowie Bergbau und Gewinnung von Steinen und Erden					
216	Betriebe 2009 (Ende September) . . . . .	Anzahl	8 107	7 298	737
217	Tätige Personen 2009 <sup>7)</sup> (Ende September) . . . . .	Anzahl	1 159 070	1 137 025	87 836
	davon				
218	Vorleistungsgüterproduzenten . . . . .	Anzahl	.	393 793	26 898
219	Investitionsgüterproduzenten . . . . .	Anzahl	.	518 138	29 546
220	Gebrauchsgüterproduzenten . . . . .	Anzahl	.	42 522	.
221	Verbrauchsgüterproduzenten . . . . .	Anzahl	.	180 658	27 404
222	Energieproduzenten . . . . .	Anzahl	.	1 914	.
	davon im Wirtschaftszweig				
223	Bergbau und Gewinnung von Steinen und Erden . . . . .	Anzahl	4 034	5 827	.
	davon				
224	Kohlenbergbau . . . . .	Anzahl	–	–	–
225	Gewinnung von Erdöl und Erdgas . . . . .	Anzahl	–	.	.
226	Erzbergbau . . . . .	Anzahl	–	–	–
227	Gewinnung von Steinen und Erden, sonstiger Bergbau . . . . .	Anzahl	4 034	5 737	.
228	Erbringung von Dienstleistungen für den Bergbau und für die Gewinnung von Steinen und Erden . . . . .	Anzahl	–	.	–
229	Verarbeitendes Gewerbe . . . . .	Anzahl	1 155 036	1 131 198	.
	davon				
230	Herstellung von Nahrungs- und Futtermitteln . . . . .	Anzahl	59 091	94 420	8 418
231	Getränkeherstellung . . . . .	Anzahl	7 943	14 408	1 316
232	Tabakverarbeitung . . . . .	Anzahl	.	.	1 706
233	Herstellung von Textilien . . . . .	Anzahl	11 974	12 925	392
234	Herstellung von Bekleidung . . . . .	Anzahl	10 513	11 422	202
235	Herstellung von Leder, Lederwaren und Schuhen . . . . .	Anzahl	1 337	6 865	.
236	Herstellung von Holz-, Flecht-, Korb- und Korkwaren (ohne Möbel) . . . . .	Anzahl	14 148	15 162	368
237	Herstellung von Papier, Pappe und Waren daraus . . . . .	Anzahl	28 072	20 066	1 092
238	Herstellung von Druckerzeugnissen; Vervielfältigung von bespielten Ton-, Bild- und Datenträger . . . . .	Anzahl	18 850	22 102	4 666
239	Kokerei und Mineralölverarbeitung . . . . .	Anzahl	.	.	–
240	Herstellung von chemischen Erzeugnissen . . . . .	Anzahl	31 027	48 051	2 173

1) Ergebnisse der Arbeitsstättenzählung 1987 – 2) Berlin (West) – 3) nur Arbeitsstätten, die bei der Besteuerung (Gewerbe-, nicht erfasst. – 5) ohne Vertretungen ausländischer Staaten sowie ohne inter- und supranationale Organisationen – 6) eröffnete, 7) Betriebe von Unternehmen mit im Allgemeinen 20 und mehr Beschäftigten; Ergebnisse nach der Klassifikation der

Brandenburg	Bremen	Hamburg	Hessen	Mecklenburg-Vorpommern	Niedersachsen	Lfd. Nr.
<b>und Arbeitsstätten</b>						
.	26 294	77 735	245 353	–	270 272	201
.	181	306	3 076	–	4 203	202
.	31	39	399	–	831	203
.	2 847	7 394	33 497	–	31 494	204
.	1 609	4 611	16 572	–	20 826	205
.	8 121	23 464	66 874	–	78 859	206
.	1 913	5 322	11 922	–	13 011	207
.	1 034	2 408	11 817	–	13 702	208
.	8 749	30 233	84 521	–	85 710	209
.	592	1 776	6 681	–	9 102	210
.	1 217	2 182	9 994	–	12 534	211
754	253	838	1 953	485	2 618	212
4 327	1 487	2 677	6 803	1 982	13 390	213
721 028	224 644	603 120	1 745 535	819 012	2 260 610	214
183 727	56 396	120 991	421 133	92 803	698 631	215
<b>Gewerbe</b>						
1 099	296	462	2 810	721	3 711	216
90 271	50 643	82 782	384 584	55 707	491 024	217
37 121	10 851	16 383	154 155	14 768	.	218
31 891	31 133	48 883	147 350	19 869	217 748	219
1 859	.	848	.	.	15 265	220
14 372	8 461	11 612	69 857	19 755	83 118	221
5 028	.	5 056	.	.	.	222
4 189	–	800	1 476	.	6 883	223
.	–	–	–	–	.	224
.	–	.	–	.	2 050	225
–	–	–	–	–	–	226
490	–	.	1 476	.	2 518	227
–	–	–	–	–	.	228
86 082	50 643	81 982	383 108	.	484 141	229
11 167	.	.	28 050	16 032	62 005	230
1 061	.	525	5 807	1 624	.	231
.	.	.	–	.	.	232
258	.	.	2 874	350	3 466	233
228	.	.	835	.	2 400	234
307	–	–	.	.	926	235
3 431	321	165	4 470	2 566	5 665	236
3 892	223	265	8 336	487	14 107	237
854	620	2 000	7 161	1 450	8 789	238
.	.	4 316	.	–	1 645	239
4 348	722	3 269	37 732	1 344	21 840	240

Umsatz- und Einkommensteuer) als Gewerbebetrieb gelten – 4) Die privaten Haushalte werden durch die Arbeitsstättenzählung mangels Masse abgewiesene, in den Schuldenbereinigungsplan aufgenommene Insolvenzverfahren; einschl. Kleingewerbe – Wirtschaftszweige, Ausgabe 2008 (WZ 2008)

Lfd. Nr.	Merkmal Stichtag/Jahr	Einheit	Nordrhein- Westfalen	Rheinland- Pfalz	Saarland
<b>Unternehmen</b>					
201	Arbeitsstätten am 25.05.1987 <sup>2)</sup> . . . . .	Anzahl	633 404	153 596	43 284
	davon in der Wirtschaftsabteilung				
202	Land- und Forstwirtschaft, Fischerei <sup>3)</sup> . . . . .	Anzahl	8 439	1 582	311
203	Energie- und Wasserversorgung, Bergbau . . . . .	Anzahl	1 222	425	119
204	Verarbeitendes Gewerbe . . . . .	Anzahl	84 752	22 666	5 231
205	Baugewerbe . . . . .	Anzahl	45 919	11 371	2 929
206	Handel . . . . .	Anzahl	185 394	40 626	12 695
207	Verkehr und Nachrichtenübermittlung . . . . .	Anzahl	27 814	8 114	2 008
208	Kreditinstitute und Versicherungsgewerbe . . . . .	Anzahl	27 431	7 867	2 203
209	Dienstleistungen, soweit von Unternehmen und freien Berufen erbracht . . . . .	Anzahl	209 141	49 429	14 752
210	Organisationen ohne Erwerbszweck <sup>4)</sup> . . . . .	Anzahl	20 218	4 826	1 262
211	Gebietskörperschaften und Sozialversicherung <sup>5)</sup> . . . . .	Anzahl	23 074	6 690	1 774
212	Insolvenzverfahren der Unternehmen <sup>6)</sup> 2009 . . . . .	Anzahl	10 895	1 382	441
213	der Verbraucher 2009. . . . .	Anzahl	24 397	4 482	1 693
214	Voraussichtliche Forderungen bei Unternehmensinsolvenzen 2009 . . . . .	1 000 EUR	50 842 004	1 204 297	541 573
215	bei Verbraucherinsolvenzen 2009 . . . . .	1 000 EUR	1 494 328	275 992	97 430
<b>Produzierendes</b>					
Verarbeitendes Gewerbe <sup>7)</sup> sowie Bergbau und Gewinnung von Steinen und Erden					
216	Betriebe 2009 (Ende September) . . . . .	Anzahl	9 840	2 186	504
217	Tätige Personen 2009 <sup>7)</sup> (Ende September) . . . . .	Anzahl	1 193 056	275 119	91 620
	davon				
218	Vorleistungsgüterproduzenten . . . . .	Anzahl	.	.	32 906
219	Investitionsgüterproduzenten . . . . .	Anzahl	.	82 758	42 724
220	Gebrauchsgüterproduzenten . . . . .	Anzahl	.	7 837	.
221	Verbrauchsgüterproduzenten . . . . .	Anzahl	.	46 828	10 076
222	Energieproduzenten . . . . .	Anzahl	.	.	.
	davon im Wirtschaftszweig				
223	Bergbau und Gewinnung von Steinen und Erden . . . . .	Anzahl	35 736	1 930	4 364
	davon				
224	Kohlenbergbau . . . . .	Anzahl	31 560	–	.
225	Gewinnung von Erdöl und Erdgas . . . . .	Anzahl	.	.	–
226	Erzbergbau . . . . .	Anzahl	–	–	–
227	Gewinnung von Steinen und Erden, sonstiger Bergbau . . . . .	Anzahl	.	.	.
228	Erbringung von Dienstleistungen für den Bergbau und für die Gewinnung von Steinen und Erden . . . . .	Anzahl	.	–	–
229	Verarbeitendes Gewerbe . . . . .	Anzahl	1 157 320	273 189	87 256
	davon				
230	Herstellung von Nahrungs- und Futtermitteln . . . . .	Anzahl	85 942	17 567	7 503
231	Getränkeherstellung . . . . .	Anzahl	9 777	5 840	744
232	Tabakverarbeitung . . . . .	Anzahl	767	1 963	–
233	Herstellung von Textilien . . . . .	Anzahl	18 820	2 406	142
234	Herstellung von Bekleidung . . . . .	Anzahl	6 022	.	.
235	Herstellung von Leder, Lederwaren und Schuhen . . . . .	Anzahl	2 184	3 032	.
236	Herstellung von Holz-, Flecht-, Korb- und Korkwaren (ohne Möbel) . . . . .	Anzahl	16 261	6 358	816
237	Herstellung von Papier, Pappe und Waren daraus . . . . .	Anzahl	30 428	9 104	151
238	Herstellung von Druckerzeugnissen; Vervielfältigung von bespielten Ton-, Bild- und Datenträger . . . . .	Anzahl	25 917	3 697	975
239	Kokerei und Mineralölverarbeitung . . . . .	Anzahl	5 933	.	.
240	Herstellung von chemischen Erzeugnissen . . . . .	Anzahl	85 202	44 005	650

1) früheres Bundesgebiet – 2) Ergebnisse der Arbeitsstättenzählung 1987 – 3) nur Arbeitsstätten, die bei der Besteuerung stättenzählung nicht erfasst. – 4) ohne Vertretung ausländischer Staaten sowie ohne inter- und supranationale Organisationen Kleingewerbe – 5) Betriebe von Unternehmen mit im Allgemeinen 20 und mehr Beschäftigten; Ergebnisse nach der Klassifika

Sachsen	Sachsen-Anhalt	Schleswig-Holstein	Thüringen	Deutschland	Lfd. Nr.
<b>und Arbeitsstätten</b>					
.	.	100 903	.	2 581 201 <sup>1)</sup>	201
.	.	1 623	.	28 962 <sup>1)</sup>	202
.	.	342	.	6 324 <sup>1)</sup>	203
.	.	11 915	.	360 463 <sup>1)</sup>	204
.	.	8 487	.	186 342 <sup>1)</sup>	205
.	.	26 859	.	707 123 <sup>1)</sup>	206
.	.	5 246	.	122 092 <sup>1)</sup>	207
.	.	4 701	.	121 798 <sup>1)</sup>	208
.	.	33 746	.	858 665 <sup>1)</sup>	209
.	.	3 091	.	79 420 <sup>1)</sup>	210
.	.	4 893	.	110 012 <sup>1)</sup>	211
1 942	1 005	1 203	626	32 687	212
4 487	3 464	4 349	2 722	101 102	213
889 108	487 981	590 386	634 381	73 117 594	214
185 783	167 519	238 862	153 023	5 793 058	215
<b>Gewerbe</b>					
2 916	1 445	1 261	1 838	45 231	216
234 986	124 188	121 954	154 243	5 734 108	217
.	.	36 339	.	2 178 685	218
91 919	35 571	50 034	48 891	2 378 537	219
5 926	3 548	2 463	7 161	200 211	220
37 083	27 208	32 222	25 658	910 665	221
.	.	896	.	66 010	222
3 261	4 967	558	1 728	76 119	223
.	.	–	–	42 638	224
–	–	–	–	3 167	225
–	–	–	–	–	226
.	3 102	.	.	27 850	227
–	.	–	–	2 464	228
231 725	119 221	121 396	152 515	5 657 989	229
16 495	19 388	19 412	16 574	475 044	230
2 232	1 955	1 115	1 481	61 180	231
.	–	.	.	9 743	232
7 825	565	908	1 869	65 028	233
2 113	.	.	320	35 256	234
.	.	–	450	16 732	235
4 283	2 124	1 320	2 933	80 391	236
6 152	2 312	4 595	3 333	132 615	237
5 770	1 892	5 675	3 412	113 830	238
–	.	804	–	20 205	239
7 776	10 873	5 403	3 605	308 020	240

(Gewerbe-, Umsatz- und Einkommensteuer) als Gewerbebetrieb gelten – 4) Die privaten Haushalte werden durch die Arbeits- – 6) eröffnete, mangels Masse abgewiesene, in den Schuldenbereinigungsplan aufgenommene Insolvenzverfahren; einschl. tion der Wirtschaftszweige, Ausgabe 2008 (WZ 2008)

Lfd. Nr.	Merkmal Stichtag/Jahr	Einheit	Baden- Württemberg	Bayern	Berlin
					noch: <b>Produzierendes</b>
	Noch: Tätige Personen 2009 (Ende September) noch: Verarbeitendes Gewerbe noch: davon				
241	Herstellung von pharmazeutischen Erzeugnissen . . . .	Anzahl	27 292	6 645	9 447
242	Herstellung von Gummi- und Kunststoffwaren . . . . .	Anzahl	56 480	69 161	2 548
243	Herstellung von Glas und Glaswaren, Keramik, Verarbeitung von Steinen und Erden . . . . .	Anzahl	19 981	45 044	713
244	Metallerzeugung und -bearbeitung . . . . .	Anzahl	22 350	23 891	1 391
245	Herstellung von Metallerzeugnissen . . . . .	Anzahl	128 608	86 268	5 951
246	Herstellung von Datenverarbeitungsgeräten, elektronischen und optischen Erzeugnissen . . . . .	Anzahl	61 201	73 200	10 381
247	Herstellung von elektrischen Ausrüstungen . . . . .	Anzahl	92 066	95 603	13 162
248	Maschinenbau . . . . .	Anzahl	284 957	195 765	8 093
249	Herstellung von Kraftwagen und Kraftwagenteilen. . . .		196 417	168 593	3 631
250	Sonstiger Fahrzeugbau . . . . .	Anzahl	7 721	25 418	2 889
251	Herstellung von Möbeln . . . . .	Anzahl	17 392	24 631	.
252	Herstellung von sonstigen Waren . . . . .	Anzahl	35 324	26 136	3 961
253	Reparatur und Installation von Maschinen und Ausrüstungen . . . . .	Anzahl	20 140	41 871	5 107
254	Betriebe 2009 (Ende September) <sup>1)</sup> . . . . .	Anzahl	8 107	7 298	737
255	Tätige Personen 2009 (Ende September) <sup>1)</sup> . . . . .	1 000	1 159	1 137	88
256	Entgelte 2009 . . . . .	Mill. EUR	48 365	46 740	3 772
257	Umsatz (ohne Umsatzsteuer) 2009 . . . . .	Mill. EUR	233 791	273 711	22 757
258	darunter Auslandsumsatz . . . . .	Mill. EUR	109 960	133 529	10 208
259	Investitionen 2008 <sup>2)</sup> . . . . .	Mill. EUR	11 253	12 838	828
	Baugewerbe Vorbereitende Baustellenarbeiten, Hoch- und Tiefbau 2009 <sup>3)</sup>				
260	Betriebe am 30.06.2009 <sup>4)</sup> . . . . .	Anzahl	6 881	13 721	3 019
261	Tätige Personen <sup>5)</sup> . . . . .	1 000	84	126	19
262	Geleistete Arbeitsstunden . . . . .	Mill.	100	144	20
263	Bruttoentgelte . . . . .	Mill. EUR	2 386	3 411	466
264	Baugewerblicher Umsatz insgesamt (ohne Umsatzsteuer) . . . . .	Mill. EUR	10 652	15 602	2 188
	darunter im				
265	Wohnungsbau . . . . .	Mill. EUR	3 583	5 356	602
266	gewerblichen Bau . . . . .	Mill. EUR	3 576	5 448	986
267	öffentlichen Bau und Straßenbau . . . . .	Mill. EUR	3 493	4 799	600
	davon				
268	Hochbau . . . . .	Mill. EUR	916	1 311	222
269	Straßenbau . . . . .	Mill. EUR	1 565	1 867	173
270	sonstiger Tiefbau . . . . .	Mill. EUR	1 012	1 621	205
	Bauinstallation, Sonstiges Baugewerbe 2009 <sup>3)</sup>				
271	Betriebe am 30.06.2009 . . . . .	Anzahl	922	1 033	251
272	Tätige Personen <sup>5)</sup> . . . . .	1 000	38	46	11
273	Geleistete Arbeitsstunden . . . . .	Mill.	42	55	14
274	Bruttoentgelte . . . . .	Mill. EUR	1 223	1 276	304
275	Ausbaugewerblicher Umsatz (ohne Umsatzsteuer) . . . .	Mill. EUR	4 748	5 568	1 238

1) Betriebe von Unternehmen mit im Allgemeinen 20 und mehr Beschäftigten – 2) soweit aktiviert – 3) Die für das Bauhaupt ten Betriebe mit im Allgemeinen 20 und mehr Beschäftigten, einschl. Handwerk. Dies schließt eine Zusammenfassung zu

Brandenburg	Bremen	Hamburg	Hessen	Mecklenburg-Vorpommern	Niedersachsen	Lfd. Nr.
<b>Gewerbe</b>						
735	.	816	20 282	372	4 545	241
5 235	551	3 114	32 235	1 919	41 190	242
4 447	556	771	7 498	2 449	17 212	243
5 180	.	.	12 980	832	18 523	244
9 003	4 333	1 799	36 271	5 670	33 589	245
3 225	849	4 744	22 354	1 175	12 762	246
3 352	1 937	1 492	27 204	1 637	22 815	247
5 630	4 323	11 360	42 394	5 442	52 825	248
5 797	.	.	47 654	2 145	111 348	249
3 892	.	.	3 719	4 433	16 237	250
.	-	.	5 245	1 169	7 022	251
2 656	337	3 823	12 920	1 359	7 127	252
8 738	2 006	15 341	15 616	.	13 208	253
1 099	296	462	2 810	721	3 711	254
90	51	83	385	56	491	255
2 717	2 249	4 292	16 063	1 395	19 423	256
20 198	17 305	53 462	88 088	11 383	153 322	257
4 600	8 373	15 049	41 517	2 934	59 577	258
1 066	570	900	3 510	685	5 057	259
4 703	186	970	5 387	1 494	6 160	260
32	4	9	46	16	73	261
39	4	9	51	20	86	262
691	116	299	1 233	349	2 049	263
3 262	518	1 830	5 304	1 502	8 679	264
1 014	88	354	1 577	482	2 607	265
1 194	219	982	1 913	501	3 448	266
1 054	211	494	1 814	519	2 624	267
195	34	102	312	125	491	268
605	84	168	981	263	1 233	269
254	93	225	521	132	900	270
216	62	167	462	141	784	271
7	2	6	20	5	28	272
9	3	8	24	7	37	273
162	76	188	622	112	779	274
657	289	625	2 395	539	2 816	275

gewerbe dargestellten Ergebnisse beziehen sich auf alle Betriebe, die für das Ausbaugewerbe nur auf die monatlichen erfassten Ergebnissen für das Baugewerbe aus. – 4) Ergebnisse der Totalerhebung – 5) Durchschnitt aus 12 Monatswerten

Lfd. Nr.	Merkmal Stichtag/Jahr	Einheit	Nordrhein- Westfalen	Rheinland- Pfalz	Saarland
					noch: <b>Produzierendes</b>
	Noch: Tätige Personen 2009 (Ende September) noch: Verarbeitendes Gewerbe noch: davon				
241	Herstellung von pharmazeutischen Erzeugnissen . . . .	Anzahl	14 872	10 000	.
242	Herstellung von Gummi- und Kunststoffwaren . . . . .	Anzahl	67 028	22 304	4 181
243	Herstellung von Glas und Glaswaren, Keramik, Verarbeitung von Steinen und Erden . . . . .	Anzahl	32 682	15 676	3 427
244	Metallerzeugung und -bearbeitung	Anzahl	109 704	8 976	15 020
245	Herstellung von Metallerzeugnissen	Anzahl	159 386	27 699	10 191
246	Herstellung von Datenverarbeitungsgeräten, elektronischen und optischen Erzeugnissen	Anzahl	27 968	5 187	1 371
247	Herstellung von elektrischen Ausrüstungen	Anzahl	83 849	9 210	2 308
248	Maschinenbau	Anzahl	197 354	34 110	10 831
249	Herstellung von Kraftwagen und Kraftwagenteilen		81 983	27 211	22 733
250	Sonstiger Fahrzeugbau	Anzahl	9 734	2 782	.
251	Herstellung von Möbeln	Anzahl	33 518	4 324	695
252	Herstellung von sonstigen Waren	Anzahl	13 233	3 739	2 126
253	Reparatur und Installation von Maschinen und Ausrüstungen	Anzahl	38 756	7 355	2 162
254	Betriebe 2009 (Ende September) <sup>1)</sup> . . . . .	Anzahl	9 840	2 186	504
255	Tätige Personen 2009 (Ende September) <sup>1)</sup> . . . . .	1 000	1 193	275	92
256	Entgelte 2009 . . . . .	Mill. EUR	47 823	11 108	3 241
257	Umsatz (ohne Umsatzsteuer) 2009 . . . . .	Mill. EUR	280 184	66 582	20 495
258	darunter Auslandsumsatz . . . . .	Mill. EUR	112 939	31 018	9 684
259	Investitionen 2008 <sup>2)</sup> . . . . .	Mill. EUR	11 355	2 598	1 065
	Baugewerbe Vorbereitende Baustellenarbeiten, Hoch- und Tiefbau 2009 <sup>3)</sup>				
260	Betriebe am 30.06.2009 <sup>4)</sup> . . . . .	Anzahl	11 480	3 832	725
261	Tätige Personen <sup>5)</sup> . . . . .	1 000	117	36	9
262	Geleistete Arbeitsstunden . . . . .	Mill.	142	42	11
263	Bruttoentgelte . . . . .	Mill. EUR	3 353	992	257
264	Baugewerblicher Umsatz insgesamt (ohne Umsatzsteuer) . . . . .	Mill. EUR	13 804	4 255	1 042
	darunter im				
265	Wohnungsbau . . . . .	Mill. EUR	4 373	1 230	265
266	gewerblichen Bau . . . . .	Mill. EUR	5 648	1 221	401
267	öffentlichen Bau und Straßenbau . . . . . davon	Mill. EUR	3 783	1 803	375
268	Hochbau . . . . .	Mill. EUR	730	424	70
269	Straßenbau . . . . .	Mill. EUR	1 710	884	131
270	sonstiger Tiefbau . . . . .	Mill. EUR	1 342	495	175
	Bauinstallation, Sonstiges Baugewerbe 2009 <sup>3)</sup>				
271	Betriebe am 30.06.2009 . . . . .	Anzahl	1 492	322	71
272	Tätige Personen <sup>5)</sup> . . . . .	1 000	57	13	3
273	Geleistete Arbeitsstunden . . . . .	Mill.	75	17	3
274	Bruttoentgelte . . . . .	Mill. EUR	1 699	361	73
275	Ausbaugewerblicher Umsatz (ohne Umsatzsteuer) . . . .	Mill. EUR	5 920	1 320	266

1) Betriebe von Unternehmen mit im Allgemeinen 20 und mehr Beschäftigten – 2) soweit aktiviert – 3) Die für das Bauhaupt  
ten Betriebe mit im Allgemeinen 20 und mehr Beschäftigten, einschl. Handwerk. Dies schließt eine Zusammenfassung zu



Sachsen	Sachsen- Anhalt	Schleswig- Holstein	Thüringen	Deutschland	Lfd. Nr.
<b>Gewerbe</b>					
2 376	3 721	5 459	1 088	108 230	241
11 218	7 913	6 323	14 310	345 710	242
11 123	7 054	4 186	9 026	181 845	243
9 413	6 556	1 297	4 903	248 693	244
35 449	13 405	9 622	23 731	590 975	245
13 627	5 634	6 278	12 887	262 843	246
12 004	3 510	4 101	9 065	383 315	247
34 496	13 238	19 534	16 767	937 119	248
24 164	2 799	4 010	14 592	730 167	249
.	2 117	5 261	.	110 309	250
3 763	2 616	.	3 042	106 137	251
6 045	1 590	8 035	4 831	133 242	252
9 552	8 592	6 233	.	201 360	253
2 916	1 445	1 261	1 838	45 231	254
235	124	122	154	5 734	255
6 501	3 417	4 698	3 942	225 746	256
48 433	32 368	29 783	25 216	1 377 079	257
16 013	8 539	12 433	7 112	583 484	258
3 266	1 957	952	1 672	59 572	259
6 562	3 062	2 434	3 328	73 944	260
54	29	21	28	705	261
63	36	23	35	824	262
1 189	665	524	618	18 599	263
5 404	3 081	2 211	2 881	82 215	264
1 027	600	936	578	24 673	265
2 420	1 373	631	887	30 848	266
1 958	1 108	643	1 415	26 694	267
512	183	94	418	6 137	268
802	528	315	579	11 889	269
644	398	235	418	8 669	270
450	225	185	237	7 020	271
18	9	7	9	279	272
24	12	9	13	351	273
424	213	188	203	7 903	274
1 919	899	682	799	30 678	275

gewerbe dargestellten Ergebnisse beziehen sich auf alle Betriebe, die für das Ausbaugewerbe nur auf die monatlichen erfass-  
 Ergebnissen für das Baugewerbe aus. – 4) Ergebnisse der Totalerhebung – 5) Durchschnitt aus 12 Monatswerten

Lfd. Nr.	Merkmal Stichtag/Jahr	Einheit	Baden- Württemberg	Bayern	Berlin
<b>Bautätigkeit und</b>					
276	Zum Bau genehmigte Wohnungen <sup>1)2)</sup> 2009 . . . . .	Anzahl	26 635	35 639	5 603
277	darin Wohnfläche . . . . .	1 000 m <sup>2</sup>	3 252	4 339	647
278	Fertiggestellte Wohngebäude <sup>3)</sup> 2009 . . . . .	Anzahl	12 025	15 887	1 487
279	darunter mit 1 und 2 Wohnungen . . . . .	Anzahl	10 733	14 570	1 370
280	Fertiggestellte Wohnungen <sup>3)4)</sup> 2009 . . . . .	Anzahl	22 487	27 466	2 833
281	darunter Eigentumswohnungen . . . . .	Anzahl	7 553	6 928	576
282	Bestand an Wohngebäuden <sup>5)</sup> am 31.12.2009 . . . . .	Anzahl	2 319 984	2 917 505	315 205
283	Bestand an Wohnungen <sup>6)</sup> am 31.12.2009 . . . . .	Anzahl	4 984 387	5 996 081	1 894 564
<b>Handel und</b>					
Handels- und Gaststättenzählung 1993					
Großhandel (ohne Kfz-Handel)					
284	Arbeitsstätten am 30. April 1993 . . . . .	Anzahl	16 119	24 172	4 435
285	Beschäftigte am 30. April 1993 . . . . .	Anzahl	183 755	236 581	40 402
286	Umsatz 1992 . . . . .	Mill. EUR	63 362	82 136	15 649
Handelsvermittlung (ohne Kfz-Handel)					
287	Arbeitsstätten am 30. April 1993 . . . . .	Anzahl	7 957	11 517	3 031
288	Beschäftigte am 30. April 1993 . . . . .	Anzahl	17 848	24 541	6 200
289	Umsatz 1992 . . . . .	Mill. EUR	1 061	1 318	370
Einzelhandel (ohne Kfz-Handel und Tankstellen)					
290	Arbeitsstätten am 30. April 1993 . . . . .	Anzahl	53 688	78 044	20 426
291	Beschäftigte am 30. April 1993 . . . . .	Anzahl	331 799	429 140	116 636
292	Umsatz 1992 . . . . .	Mill. EUR	43 153	56 602	15 784
Kraftfahrzeughandel; Tankstellen					
293	Arbeitsstätten am 30. April 1993 . . . . .	Anzahl	7 030	10 865	1 528
294	Beschäftigte am 30. April 1993 . . . . .	Anzahl	64 133	84 454	13 559
295	Umsatz 1992 . . . . .	Mill. EUR	16 988	20 133	3 212
Gastgewerbe					
296	Arbeitsstätten am 30. April 1993 . . . . .	Anzahl	27 374	42 083	8 155
297	Beschäftigte am 30. April 1993 . . . . .	Anzahl	151 113	244 821	53 401
298	Umsatz 1992 . . . . .	Mill. EUR	5 817	9 455	2 337
<b>Außen</b>					
299	Ausfuhr 2009 (Spezialhandel) <sup>7)</sup> . . . . .	Mill. EUR	125 013	123 991	10 498
darunter					
300	Ernährungswirtschaft . . . . .	Mill. EUR	3 358	6 574	1 344
301	gewerbliche Wirtschaft . . . . .	Mill. EUR	115 279	112 069	8 746
davon					
302	Rohstoffe . . . . .	Mill. EUR	360	629	23
303	Halbwaren . . . . .	Mill. EUR	6 530	4 409	106
304	Fertigwaren . . . . .	Mill. EUR	108 389	107 031	8 617
305	Einfuhr 2009 (Generalhandel) <sup>7)</sup> . . . . .	Mill. EUR	109 078	109 943	8 529
darunter					
306	Ernährungswirtschaft . . . . .	Mill. EUR	6 136	6 218	1 041
307	gewerbliche Wirtschaft . . . . .	Mill. EUR	93 015	93 774	6 570
davon					
308	Rohstoffe . . . . .	Mill. EUR	5 084	11 249	113
309	Halbwaren . . . . .	Mill. EUR	4 543	3 768	190
310	Fertigwaren . . . . .	Mill. EUR	83 388	78 758	6 266

1) einschl. Baumaßnahmen an bestehenden Gebäuden – 2) in Wohn- und Nichtwohngebäuden – 3) Errichtung neuer Gebäude einschl. nicht aufgliederbares Intrahandelergebnis und Zuschätzung für Befreiungen; vorläufiges Ergebnis

Brandenburg	Bremen	Hamburg	Hessen	Mecklenburg-Vorpommern	Niedersachsen	Lfd. Nr.
<b>Wohnungswesen</b>						
7 295	1 351	4 186	11 226	4 858	15 431	276
793	127	444	1 367	440	1 932	277
4 047	299	1 190	4 493	2 080	8 631	278
3 945	282	999	4 014	1 957	8 231	279
5 202	488	3 187	9 292	3 298	11 681	280
197	64	694	2 528	363	1 410	281
616 838	134 125	238 266	1 321 779	371 420	2 080 750	282
1 277 930	354 579	889 941	2 875 319	894 070	3 796 522	283
<b>Gastgewerbe</b>						
2 230	1 475	6 004	10 923	1 905	12 649	284
19 877	22 082	64 185	133 310	17 388	133 797	285
5 212	9 313	57 850	57 288	4 414	49 580	286
815	685	1 943	4 112	917	5 497	287
1 110	1 543	5 117	11 379	1 240	11 934	288
33	100	839	739	32	583	289
13 400	4 628	11 387	34 806	10 409	45 991	290
55 734	31 450	80 374	213 494	42 028	282 220	291
6 506	3 977	13 442	28 495	4 847	34 087	292
1 328	407	1 535	4 908	1 000	6 326	293
9 877	4 371	12 483	45 859	7 124	57 762	294
2 181	1 239	3 610	15 492	1 414	12 426	295
5 360	1 967	4 751	18 022	4 779	23 756	296
19 115	11 533	32 232	104 432	19 940	123 058	297
626	400	1 358	4 438	696	4 359	298
<b>handel</b>						
10 690	10 775	31 317	43 105	5 073	56 859	299
518	1 615	1 899	1 266	1 637	7 066	300
9 889	8 948	28 958	40 005	3 142	47 591	301
78	74	106	134	93	544	302
911	247	3 514	2 879	419	3 148	303
8 899	8 626	25 337	36 991	2 630	43 899	304
11 164	10 820	53 902	58 534	3 437	61 586	305
931	2 752	7 368	2 442	790	5 914	306
9 476	7 432	45 115	52 609	2 242	51 673	307
4 166	468	4 501	1 050	146	15 999	308
447	843	5 285	6 215	572	4 145	309
4 862	6 121	35 329	45 345	1 524	31 530	310

– 4) in Wohngebäuden– 5) ohne Wohnheime – 6) in Wohn- und Nichtwohngebäuden; ohne Wohnungen in Wohnheimen – 7)

Lfd. Nr.	Merkmal Stichtag/Jahr	Einheit	Nordrhein- Westfalen	Rheinland- Pfalz	Saarland
<b>Bautätigkeit und</b>					
276	Zum Bau genehmigte Wohnungen <sup>1)2)</sup> 2009 . . . . .	Anzahl	35 991	8 562	1 393
277	darin Wohnfläche . . . . .	1 000 m <sup>2</sup>	4 118	1 150	181
278	Fertiggestellte Wohngebäude <sup>3)</sup> 2009 . . . . .	Anzahl	16 680	5 730	727
279	darunter mit 1 und 2 Wohnungen . . . . .	Anzahl	15 362	5 473	688
280	Fertiggestellte Wohnungen <sup>3)4)</sup> 2009 . . . . .	Anzahl	27 732	8 129	1 101
281	darunter Eigentumswohnungen . . . . .	Anzahl	4 277	761	229
282	Bestand an Wohngebäuden <sup>5)</sup> am 31.12.2009 . . . . .	Anzahl	3 669 899	1 128 173	299 259
283	Bestand an Wohnungen <sup>6)</sup> am 31.12.2009 . . . . .	Anzahl	8 559 940	1 946 962	513 339
<b>Handel und</b>					
Handels- und Gaststättenzählung 1993					
Großhandel (ohne Kfz-Handel)					
284	Arbeitsstätten am 30. April 1993 . . . . .	Anzahl	30 804	6 760	1 618
285	Beschäftigte am 30. April 1993 . . . . .	Anzahl	343 928	60 836	17 588
286	Umsatz 1992 . . . . .	Mill. EUR	155 923	17 821	5 753
Handelsvermittlung (ohne Kfz-Handel)					
287	Arbeitsstätten am 30. April 1993 . . . . .	Anzahl	14 264	3 071	729
288	Beschäftigte am 30. April 1993 . . . . .	Anzahl	35 237	5 392	1 555
289	Umsatz 1992 . . . . .	Mill. EUR	2 441	201	67
Einzelhandel (ohne Kfz-Handel und Tankstellen)					
290	Arbeitsstätten am 30. April 1993 . . . . .	Anzahl	110 053	25 181	7 983
291	Beschäftigte am 30. April 1993 . . . . .	Anzahl	640 600	138 450	45 375
292	Umsatz 1992 . . . . .	Mill. EUR	77 527	16 265	4 965
Kraftfahrzeughandel; Tankstellen					
293	Arbeitsstätten am 30. April 1993 . . . . .	Anzahl	13 194	3 507	1 121
294	Beschäftigte am 30. April 1993 . . . . .	Anzahl	118 937	24 266	8 351
295	Umsatz 1992 . . . . .	Mill. EUR	33 730	5 769	2 562
Gastgewerbe					
296	Arbeitsstätten am 30. April 1993 . . . . .	Anzahl	44 858	16 835	4 427
297	Beschäftigte am 30. April 1993 . . . . .	Anzahl	232 192	73 213	18 425
298	Umsatz 1992 . . . . .	Mill. EUR	8 318	2 411	494
<b>Außen</b>					
299	Ausfuhr 2009 (Spezialhandel) <sup>7)</sup> . . . . .	Mill. EUR	138 577	34 912	11 175
darunter					
300	Ernährungswirtschaft . . . . .	Mill. EUR	8 225	3 132	472
301	gewerbliche Wirtschaft . . . . .	Mill. EUR	122 664	30 482	10 359
davon					
302	Rohstoffe . . . . .	Mill. EUR	1 243	199	46
303	Halbwaren . . . . .	Mill. EUR	8 803	1 317	475
304	Fertigwaren . . . . .	Mill. EUR	112 618	28 965	9 839
305	Einfuhr 2009 (Generalhandel) <sup>7)</sup> . . . . .	Mill. EUR	147 801	22 207	9 705
darunter					
306	Ernährungswirtschaft . . . . .	Mill. EUR	14 122	2 413	674
307	gewerbliche Wirtschaft . . . . .	Mill. EUR	120 749	17 494	8 457
davon					
308	Rohstoffe . . . . .	Mill. EUR	15 600	898	1 025
309	Halbwaren . . . . .	Mill. EUR	14 286	2 232	556
310	Fertigwaren . . . . .	Mill. EUR	90 863	14 363	6 876

1) einschl. Baumaßnahmen an bestehenden Gebäuden – 2) in Wohn- und Nichtwohngebäuden – 3) Errichtung neuer Gebäude einschl. nicht aufgliederbares Intrahandelsergebnis und Zuschätzung für Befreiungen; vorläufiges Ergebnis – 4) einschl. der Ursprungsland nicht festgestellt werden konnten. – 5) einschl. der für das Ausland bestimmten Waren oder deren Zielländer

Sachsen	Sachsen-Anhalt	Schleswig-Holstein	Thüringen	Deutschland	Lfd. Nr.
<b>Wohnungswesen</b>					
5 531	2 564	8 037	3 268	177 570	276
695	301	864	384	21 034	277
2 539	1 413	3 912	1 455	82 595	278
2 467	1 348	3 658	1 391	76 488	279
3 175	2 072	6 262	2 113	136 518	280
227	99	484	121	26 511	281
786 447	567 771	744 003	517 833	18 029 257	282
2 325 444	1 309 260	1 399 638	1 165 587	40 183 563	283
<b>Gastgewerbe</b>					
4 517	2 381	4 912	2 519	133 423	284
39 135	21 198	54 984	20 844	1 409 890	285
9 448	5 250	18 191	4 547	561 738	286
1 428	894	2 131	1 967	60 958	287
2 482	1 348	4 572	2 697	134 195	288
83	34	276	40	8 216	289
23 776	15 135	16 009	16 404	487 320	290
95 737	61 827	104 040	58 408	2 727 312	291
10 839	7 237	13 503	6 131	343 359	292
1 915	1 232	2 232	1 582	59 710	293
15 197	9 432	19 286	12 064	507 155	294
3 628	2 067	4 511	2 223	131 185	295
8 137	6 130	10 575	6 770	233 979	296
33 683	20 247	54 335	22 960	1 214 700	297
1 213	663	2 011	765	45 361	298
<b>handel</b>					
19 543	10 277	14 969	8 977	808 155 <sup>8)</sup>	299
805	1 334	1 649	556	47 288 <sup>8)</sup>	300
17 964	8 547	12 590	7 868	722 255 <sup>8)</sup>	301
104	338	90	94	7 202 <sup>8)</sup>	302
961	1 310	1 365	438	40 118 <sup>8)</sup>	303
16 899	6 899	11 135	7 336	674 936 <sup>8)</sup>	304
13 894	9 239	17 057	5 758	676 313 <sup>9)</sup>	305
868	588	2 023	518	56 438 <sup>9)</sup>	306
11 853	8 071	13 605	4 569	566 729 <sup>9)</sup>	307
1 008	3 377	1 351	343	66 597 <sup>9)</sup>	308
845	800	1 795	187	47 206 <sup>9)</sup>	309
10 000	3 895	10 460	4 039	452 926 <sup>9)</sup>	310

– 4) in Wohngebäuden – 5) ohne Wohnheime – 6) in Wohn- und Nichtwohngebäuden; ohne Wohnungen in Wohnheimen – 7) aus Deutschland ausgeführten Waren, die im Ausland hergestellt oder gewonnen werden (z. B. Rückwaren) oder deren nicht ermittelt werden konnten

Lfd. Nr.	Merkmal Stichtag/Jahr	Einheit	Baden- Württemberg	Bayern	Berlin
<b>Touris</b>					
311	Angebotene Betten/Schlafgelegenheiten in Beherbergungsstätten im Juli 2009 <sup>1)</sup> . . . . .	1 000	390,5	702,1	108,1
312	Durchschnittliche Auslastung der angebotenen Betten in Beherbergungsstätten 2009 <sup>1)</sup> . . . . .	%	32,6	30,9	48,8
313	Fremdenübernachtungen 2009 <sup>1)2)</sup> . . . . .	1 000	42 416,8	75 195,2	18 872,0
314	darunter von Auslandsgästen . . . . .	1 000	7 359,5	12 151,7	7 457,5
315	Durchschnittliche Aufenthaltsdauer 2009 <sup>1)2)</sup> . . . . .	Tage	2,6	2,9	2,3
<b>Ver</b>					
316	Straßen des überörtlichen Verkehrs <sup>3)</sup> am 01.01.2010 <sup>4)</sup> . davon	km	27 424	41 884	246
317	Bundesautobahnen . . . . .	km	1 048	2 503	77
318	Bundesstraßen . . . . .	km	4 362	6 549	169
319	Land(es)straßen <sup>5)</sup> . . . . .	km	9 942	14 027	–
320	Kreisstraßen . . . . .	km	12 074	18 805	–
321	Kraftfahrzeuge <sup>6)7)</sup> am 01.01.2009 <sup>8)</sup> . . . . .	1 000	6 867,5	8 499,5	1 266,9
322	01.01.2010 . . . . .	1 000	6 944,5	8 630,3	1 287,2
darunter (2010)					
323	Personenkraftwagen . . . . .	1 000	5 718,7	6 862,8	1 105,7
324	Lastkraftwagen . . . . .	1 000	282,3	354,4	73,7
325	Krafträder und dreirädige Kfz <sup>9)</sup> . . . . .	1 000	562,5	753,8	93,5
326	Kraftfahrzeuganhänger <sup>7)</sup> am 01.01.2009 <sup>8)</sup> . . . . .	1 000	806,4	1 023,4	74,3
327	01.01.2010 . . . . .	1 000	824,9	1 052,2	75,5
Straßenverkehrsunfälle					
328	Unfälle mit Personenschaden . . . . . 2008	Anzahl	37 955	53 774	14 897
329	2009	Anzahl	35 922	52 912	13 728
darunter					
330	Unfälle mit Getöteten . . . . . 2008	Anzahl	513	721	55
331	2009	Anzahl	513	720	47
dabei Personen					
332	getötet . . . . . 2008	Anzahl	551	788	55
333	2009	Anzahl	535	784	48
334	verletzt . . . . . 2008	Anzahl	49 105	71 110	17 630
335	2009	Anzahl	46 902	70 027	16 162
Eisenbahnverkehr 2009					
Güterverkehr <sup>10)</sup> Brutto <sup>11)</sup>					
336	Versand . . . . .	1 000 t	12 764	23 001	467
337	Empfang . . . . .	1 000 t	15 738	25 033	3 689
Personenverkehr mit Bussen und Bahnen					
338	Fahrgäste im Linienverkehr mit Omnibussen, 2008r	Mill.	1 128,8	1 217,6	1 220,8
339	Straßenbahnen und Eisenbahnen <sup>12)</sup> . . . . . 2009p	Mill.	1 131,2	1 215,8	1 296,8
Binnenschifffahrt 2009					
Güterverkehr <sup>13)</sup>					
340	Versand . . . . .	1 000 t	14 490,7	3 251,4	242,9
341	Empfang . . . . .	1 000 t	15 808,0	4 955,3	3 073,0
Luftverkehr 2009					
Güterverkehr <sup>14)</sup>					
342	Einladung mit Streckenziel Ausland . . . . .	1 000 t	3,8	109,4	5,9
343	Ausladung mit Streckenherkunft Ausland. . . . .	1 000 t	3,3	87,5	6,9

1) Beherbergungsstätten mit 9 und mehr Gästebetten – 2) einschl. auf Campingplätzen (ohne Dauercamping; Campingplätze  
4) Quelle: Bundesministerium für Verkehr, Bau- und Wohnungswesen, Bonn – 5) Landesstraßen sind in Bayern: Staatsstraßen.  
1. März 2007 ist nicht mehr der Standort, sondern der Wohnort des Halters maßgebend. – 9) einschl. leichter vierrädriger  
Verkehr – 12) ohne Eisenbahnfernverkehr; Unternehmensfahrten – 13) ohne Durchgangsverkehr – 14) nur gewerblicher Fracht

Brandenburg	Bremen	Hamburg	Hessen	Mecklenburg-Vorpommern	Niedersachsen	Lfd. Nr.
<b>mus</b>						
122,3	11,3	43,1	244,7	278,2	379,8	311
27,4	40,0	53,2	32,7	32,5	29,9	312
10 252,0	1 639,1	8 190,1	26 928,0	28 421,3	37 591,2	313
663,3	391,0	1 655,1	4 941,2	804,4	2 797,8	314
2,8	1,8	1,9	2,4	4,1	3,2	315
<b>kehr</b>						
12 391	119	201	16 153	9 999	28 234	316
795	75	81	972	552	1 431	317
2 814	44	120 <sup>15)</sup>	3 070	1 985	4 826	318
5 805	–	–	7 150	3 304	8 307	319
2 977	–	–	4 961	4 158	13 670	320
1 546,3	299,3	818,2	3 860,8	951,8	4 895,6	321
1 567,2	301,3	823,4	3 905,7	964,3	4 962,9	322
1 308,9	261,2	715,5	3 279,1	809,8	4 110,3	323
108,3	15,7	47,1	169,3	65,5	223,3	324
97,5	19,3	48,4	296,3	52,6	370,7	325
253,6	31,6	60,3	358,8	159,7	734,7	326
260,7	31,5	60,9	366,9	164,9	751,1	327
8 690	3 133	8 594	23 139	6 421	34 318	328
8 613	3 177	8 022	22 687	6 229	33 770	329
205	12	39	289	123	535	330
188	13	33	294	141	491	331
222	12	40	318	132	595	332
202	13	33	308	155	542	333
10 669	3 763	10 685	30 088	8 200	44 017	334
10 694	3 766	10 007	29 789	7 798	43 518	335
17 544	5 383	20 814	6 831	4 480	31 616	336
15 298	9 127	17 295	7 169	7 420	36 018	337
133,7	150,8	602,3	1 521,1	107,7	559,6	338
132,7	152,3	634,0	1 540,7	106,5	557,0	339
2 685,4	1 111,7	5 319,2	1 985,5	40,3	11 981,2	340
1 041,6	3 535,2	5 746,9	8 377,7	–	11 932,6	341
x	0	11,5	886,2	2,4	1,6	342
x	0,1	9,0	876,4	0,6	1,5	343

mit (in der Regel) bis zu drei Stellplätzen werden nicht erfasst.) – 3) nur Abschnittslängen nach „ASB“, ohne Astlängen – 6) ohne zulassungsfreie Kraftfahrzeuge mit Versicherungskennzeichen – 7) Quelle: Kraftfahrt-Bundesamt, Flensburg – 8) Ab Kfz – 10) frachtpflichtiger Wagenladungsverkehr ohne Durchgangsverkehr – 11) einschl. Behältergewichten im Kombinierten verkehr mit Gebieten außerhalb Deutschlands – 15) Stand: 01.01.2009

Lfd. Nr.	Merkmal Stichtag/Jahr	Einheit	Nordrhein- Westfalen	Rheinland- Pfalz	Saarland
<b>Touris</b>					
311	Angebotene Betten/Schlafgelegenheiten in Beherbergungsstätten im Juli 2009 <sup>1)</sup> . . . . .	1 000	342,5	231,1	20,8
312	Durchschnittliche Auslastung der angebotenen Betten in Beherbergungsstätten 2009 <sup>1)</sup> . . . . .	%	33,1	26,1	30,0
313	Fremdenübernachtungen 2009 <sup>1)2)</sup> . . . . .	1 000	40 222,8	20 139,5	2 118,5
314	darunter von Auslandsgästen . . . . .	1 000	7 451,1	5 241,0	212,2
315	Durchschnittliche Aufenthaltsdauer 2009 <sup>1)2)</sup> . . . . .	Tage	2,3	2,7	3,0
<b>Ver</b>					
316	Straßen des überörtlichen Verkehrs <sup>3)</sup> am 01.01.2010 <sup>4)</sup> . davon	km	29 552	18 439	2 045
317	Bundesautobahnen . . . . .	km	2 200	872	240
318	Bundesstraßen . . . . .	km	4 768	2 948	334
319	Land(es)straßen <sup>5)</sup> . . . . .	km	12 833	7 226	845
320	Kreisstraßen <sup>6)</sup> . . . . .	km	9 751	7 393	626
321	Kraftfahrzeuge <sup>7)8)</sup> am 01.01.2009 <sup>9)</sup> . . . . .	1 000	10 318,7	2 671,4	678,3
322	01.01.2010 . . . . .	1 000	10 425,4	2 710,7	686,9
darunter (2010)					
323	Personenkraftwagen . . . . .	1 000	8 902,3	2 224,0	582,2
324	Lastkraftwagen . . . . .	1 000	472,9	114,5	29,2
325	Krafträder und dreirädige Kfz <sup>11)</sup> . . . . .	1 000	769,6	217,6	55,2
326	Kraftfahrzeuganhänger <sup>8)</sup> am 01.01.2009 <sup>9)</sup> . . . . .	1 000	992,4	311,4	77,8
327	01.01.2010 . . . . .	1 000	1 010,2	320,8	80,0
Straßenverkehrsunfälle					
328	Unfälle mit Personenschaden . . . . . 2008	Anzahl	64 515	15 966	4 507
329	2009	Anzahl	63 209	15 512	4 304
darunter					
330	Unfälle mit Getöteten . . . . . 2008	Anzahl	643	213	41
331	2009	Anzahl	574	198	44
dabei Personen					
332	getötet . . . . . 2008	Anzahl	694	227	43
333	2009	Anzahl	620	223	45
334	verletzt . . . . . 2008	Anzahl	80 148	20 854	5 952
335	2009	Anzahl	78 660	20 189	5 642
Eisenbahnverkehr 2009					
336	Güterverkehr <sup>12)</sup> Brutto <sup>13)</sup> Versand . . . . .	1 000 t	61 746	7 945	6 647
337	Empfang . . . . .	1 000 t	60 255	8 098	11 631
Personenverkehr mit Bussen und Bahnen					
338	Fahrgäste im Linienverkehr mit Omnibussen, 2008r	Mill.	2 461,6	248,5	96,2
339	Straßenbahnen und Eisenbahnen <sup>14)</sup> . . . . . 2009p	Mill.	2 453,5	247,1	95,2
Binnenschifffahrt 2009					
340	Güterverkehr <sup>15)</sup> Versand . . . . .	1 000 t	41 045,0	10 404,9	1 099,5
341	Empfang . . . . .	1 000 t	63 097,4	12 024,9	2 224,5
Luftverkehr 2009					
342	Güterverkehr <sup>16)</sup> Einladung mit Streckenziel Ausland . . . . .	1 000 t	303,0	49,5	0
343	Ausladung mit Streckenherkunft Ausland. . . . .	1 000 t	279,6	54,9	0

1) Beherbergungsstätten mit 9 und mehr Gästebetten – 2) einschl. auf Campingplätzen (ohne Dauercamping; Campingplätze  
4) Quelle: Bundesministerium für Verkehr, Bau- und Wohnungswesen, Bonn – 5) Landesstraßen sind in Sachsen: Staatsstra-  
7) ohne zulassungsfreie Kraftfahrzeuge mit Versicherungskennzeichen – 8) Quelle: Kraftfahrt-Bundesamt, Flensburg – 9) Ab-  
zuordenbarer Fahrzeuge bzw. Anhänger – 11) einschl. leichter vierrädriger Kfz – 12) frachtpflichtiger Wagenladungsverkehr  
nehmensfahrten – 15) ohne Durchgangsverkehr – 16) nur gewerblicher Frachtverkehr mit Gebieten außerhalb Deutschlands



Sachsen	Sachsen-Anhalt	Schleswig-Holstein	Thüringen	Deutschland	Lfd. Nr.
<b>mus</b>					
144,3	73,7	256,0	107,4	3 455,7	311
33,8	27,2	32,5	33,2	32,2	312
16 264,5	6 743,1	24 319,3	9 423,9	368 737,3	313
1 443,0	435,6	1 277,0	542,2	54 823,7	314
2,7	2,5	4,2	2,8	2,8	315
<b>kehr</b>					
13 565	10 955	9 900	9 862	230 969	316
531	407	533	498	12 813	317
2 430	2 232	1 560	1 676	39 887	318
4 778	4 021	3 687	4 690	86 615	319
5 826	4 295	4 120	2 998	91 654	320
2 405,7	1 384,5	1 730,3	1 368,3	49 602,6 <sup>10)</sup>	321
2 428,2	1 393,6	1 756,9	1 380,5	50 184,4 <sup>10)</sup>	322
2 061,0	1 185,2	1 452,6	1 151,7	41 737,6 <sup>10)</sup>	323
162,9	86,2	89,7	89,2	2 385,1 <sup>10)</sup>	324
136,2	75,5	131,3	82,3	3 762,6 <sup>10)</sup>	325
287,9	181,6	243,7	172,0	5 774,8 <sup>10)</sup>	326
294,1	185,8	249,6	177,2	5 910,7 <sup>10)</sup>	327
14 807	9 636	12 369	7 893	320 614	328
14 252	8 952	12 061	7 456	310 806	329
227	190	137	174	4 117	330
187	150	130	144	3 867	331
243	223	149	185	4 477	332
192	164	140	148	4 152	333
18 805	12 079	15 704	10 238	409 047	334
18 046	11 362	15 452	9 657	397 671	335
12 757	33 764	3 255	3 485	252 501	336
9 105	22 856	2 833	3 386	254 953	337
426,5	178,0	215,8	156,3	10 425,4	338
428,0	177,1	215,5	157,3	10 540,8	339
133,1	4 353,1	2 763,8	–	100 907,7	340
65,7	2 097,5	1 525,3	–	135 505,8	341
228,7	x	–	0,6	1 602,5	342
226,2	x	–	0,5	1 546,4	343

mit (in der Regel) bis zu drei Stellplätzen werden nicht erfasst.) – 3) nur Abschnittslängen nach „ASB“, ohne Astlängen – Ben, im Saarland und in Thüringen: Landstraßen I. Ordnung – 6) Kreisstraßen sind im Saarland Landstraßen II. Ordnung – 1. März 2007 ist nicht mehr der Standort, sondern der Wohnort des Halters maßgebend. – 10) Deutschland: einschl. nicht ohne Durchgangsverkehr – 13) einschl. Behältergewichten im Kombinierten Verkehr – 14) ohne Eisenbahnfernverkehr; Unter-



Brandenburg	Bremen	Hamburg	Hessen	Mecklenburg-Vorpommern	Niedersachsen	Lfd. Nr.
<b>leistungen</b>						
2 539	1 496	3 056	10 077	2 246	9 398	344
484,8	285,4	707,1	1 875,1	377,8	2 351,3	345
192	431	399	309	226	295	346
26,6	17,4	40,8	127,4	19,3	117,5	347
81,0	56,9	141,3	324,0	67,5	422,1	348
12,9	14,8	44,2	90,2	11,0	93,7	349
320,8	144,7	312,3	990,1	241,9	1 403,3	350
38,0	45,6	150,5	316,5	32,8	267,9	351
5,6	6,0	18,0	26,9	5,2	46,8	352
26 321	5 171	12 136	28 483	28 118	41 724	353
28 042	5 887	14 276	42 855	25 115	76 199	354
<b>Finanzen</b>						
x	x	x	x	x	x	355
x	x	x	x	x	x	356
7 962	2 097	5 272	13 882	5 495	17 642	357
1 371	680	2 833	6 288	715	5 820	358
x	x	x	x	x	x	359
1 652	1 393	6 805	15 463	793	8 893	360
84	289	1 376	2 000	142	2 283	361
146	78	521	1 896	36	790	362
40	101	303	4 360	18	707	363
70	100	147	-150	-16	206	364
2 453	1 378	10 995	17 190	804	8 033	365
x	x	x	x	x	x	366
x	x	x	x	x	x	367
316	145	679	1 480	215	1 271	368
-	-0	-0	-0	-	0	369
20	46	242	550	10	299	370
109	37	270	414	76	347	371
129	24	71	349	80	437	372
32	11	72	117	21	135	373
32	11	70	117	21	134	374
10	3	14	24	6	23	375
17	23	11	25	23	29	376
-	-	-	-	-	0	377

meldet. – 2) Kassenbuchungen der Bewilligungsstellen – 3) Bei der Aufgliederung nach EU-Anteilen (siehe Fußnote 4) und Gefolge zeitlicher Überschreitungen von der Gesamtsumme der Lfd. Nr. 355 (Steueraufkommen vor der Verteilung) abweicht. – Erstattungen; ohne den gemeindlichen Bereich der Stadtstaaten – 6) nach ÖPVN, Bundesergänzungszuweisungen und Ländersteuer, Minijobs und Altersvorsorge – 9) vor Abzug von Erstattungen BfF



Sachsen	Sachsen-Anhalt	Schleswig-Holstein	Thüringen	Deutschland	Lfd. Nr.
<b>leistungen</b>					
3 661	2 929	5 498	2 310	92 320	344
613,6	528,2	890,7	438,0	21 955,0	345
146	220	314	192	267	346
31,6	36,7	62,1	25,4	1 138,0	347
94,8	73,0	151,2	51,6	3 788,3	348
11,4	11,8	29,5	8,3	891,8	349
413,1	366,0	524,4	310,9	12 454,3	350
55,1	37,5	115,0	34,0	3 261,7	351
7,6	3,3	8,5	7,8	420,9	352
64 393	24 097	23 928	26 526	569 309	353
71 647	27 719	31 958	27 728	750 101	354
<b>Finanzen</b>					
x	x	x	x	524 000	355
x	x	x	x	370 676	356
13 303	7 735	6 568	7 269	207 119	357
2 210	1 130	1 916	1 001	68 463	358
x	x	x	x	370 676	359
2 532	1 241	3 072	1 266	135 165	360
255	162	1 084	97	26 430	361
182	82	223	87	12 474	362
82	39	253	45	12 442	363
-45	-60	345	2	7 173	364
3 463	1 627	4 016	1 655	141 907	365
x	x	x	x	35 084	366
x	x	x	x	89 318	367
504	257	588	241	16 375	368
-	-	0	-	7	369
27	10	156	12	4 550	370
138	69	190	51	4 857	371
199	112	161	115	4 398	372
54	32	48	28	1 511	373
53	32	48	28	1 499	374
15	9	10	8	323	375
72	24	24	28	730	376
-	-	-	-	0	377

meldet. – 2) Kassenbuchungen der Bewilligungsstellen – 3) Bei der Aufgliederung nach EU-Anteilen (siehe Fußnote 4) und Gefolge zeitlicher Überschreitungen von der Gesamtsumme der Lfd. Nr. 355 (Steueraufkommen vor der Verteilung) abweicht. – Erstattungen; ohne den gemeindlichen Bereich der Stadtstaaten – 6) nach ÖPVN, Bundesergänzungszuweisungen und Ländersteuer, Minijobs und Altersvorsorge – 9) vor Abzug von Erstattungen BfF

Lfd. Nr.	Merkmal Stichtag/Jahr	Einheit	Baden- Württemberg	Bayern	Berlin
					noch: <b>öffentliche</b>
378	Gemeindesteuern 2009	Mill. EUR	6 209	7 299	1 723
	davon				
379	Grundsteuer A	Mill. EUR	44	82	0
380	Grundsteuer B	Mill. EUR	1 386	1 486	736
381	Gewerbesteuer (brutto)	Mill. EUR	4 685	5 685	962
382	sonstige Steuern <sup>1)</sup>	Mill. EUR	94	47	25
	Staats- und Kommunalfinanzen 2007				
383	Bereinigte Ausgaben der Länder	Mill. EUR	32 856	35 960	21 034
	darunter				
384	Personalausgaben	Mill. EUR	12 814	15 259	7 108
385	Sachinvestitionen (Baumaßnahmen + Erwerb von Sachvermögen)	Mill. EUR	536	1 377	393
386	Bereinigte Ausgaben der Gemeinden/GV	Mill. EUR	23 877	25 118	–
	darunter				
387	Personalausgaben	Mill. EUR	6 139	6 415	–
388	Sachinvestitionen (Baumaßnahmen + Erwerb von Sachvermögen)	Mill. EUR	3 506	4 675	–
389	Bereinigte Einnahmen der Länder	Mill. EUR	34 359	38 975	25 768
	darunter				
390	Steuern und steuerähnliche Abgaben	Mill. EUR	27 112	31 147	10 101
391	Bereinigte Einnahmen der Gemeinden/GV	Mill. EUR	26 199	27 565	–
	darunter				
392	Steuern und steuerähnliche Abgaben	Mill. EUR	10 922	12 383	–
	Öffentliche Schulden am 31.12.2009 <sup>2)</sup>				
393	Länder (Kernhaushalte der Länder und Stadtstaaten)	Mill. EUR	41 689	27 567	58 821
394	Gemeinden/GV	Mill. EUR	5 415	13 052	x
	Beschäftigte des unmittelbaren öffentlichen Dienstes <sup>3)</sup>				
	am Arbeitsort				
395	Beschäftigte am 30.06.2009	Anzahl	505 458	575 957	160 601
	davon				
396	Bund	Anzahl	31 600	66 888	30 862
397	Länder	Anzahl	262 700	290 649	129 370
398	Gemeinden/GV	Anzahl	197 513	192 589	7
399	kommunale Zweckverbände	Anzahl	6 776	17 489	–
400	Bundeseisenbahnvermögen	Anzahl	6 869	8 342	362
					<b>Ver</b>
	Durchschnittliche Wochenarbeitszeiten und Bruttoverdienste der vollzeitbeschäftigten Arbeitnehmer/-innen im Produzierenden Gewerbe und im Dienstleistungsbereich				
401	Bezahlte Wochenstunden 2009	h	37,7	38,3	38,8
402	Männer	h	37,6	38,2	38,9
403	Frauen	h	37,9	38,4	38,6
404	Bruttostundenverdienste 2009 (ohne Sonderzahlungen)	EUR	20,09	19,56	18,50
405	Männer	EUR	21,55	20,75	19,66
406	Frauen	EUR	16,47	16,53	16,87
407	Bruttomonatsverdienste 2009 (ohne Sonderzahlungen)	EUR	3 293	3 253	3 117
408	Männer	EUR	3 525	3 448	3 323
409	Frauen	EUR	2 713	2 754	2 830
410	Bruttojahresverdienste 2009 (einschl. Sonderzahlungen)	EUR	43 597	43 451	33 623
411	Männer <sup>4)</sup>	EUR	46 866	46 249	33 944
412	Frauen <sup>4)</sup>	EUR	35 427	36 289	33 098

1) ab 2007: ohne steuerähnliche Einnahmen – 2) Kreditmarktschulden im weiteren Sinne – 3) unmittelbarer öffentlicher Dienst  
Hierzu gehören Ämter, Behörden, Gerichte und rechtlich unselbstständige Einrichtungen (z. B. Eigen- und Landesbetriebe)  
che Verwaltung, Verteidigung; Sozialversicherung und Erziehung und Unterricht

Brandenburg	Bremen	Hamburg	Hessen	Mecklenburg-Vorpommern	Niedersachsen	Lfd. Nr.
<b>Finanzen</b>						
882	496	2 012	3 957	455	3 874	378
13	0	1	18	14	64	379
226	151	412	722	140	1 093	380
628	339	1 571	3 179	289	2 638	381
15	6	28	38	12	79	382
10 085	4 063	10 388	21 178	6 707	23 519	383
2 043	1 269	3 178	7 163	1 539	8 711	384
231	99	401	532	275	215	385
5 482	-	-	14 174	3 675	15 226	386
1 489	-	-	3 442	832	3 806	387
834	-	-	1 759	469	1 463	388
10 391	3 346	10 652	20 630	7 096	22 862	389
5 488	2 122	8 501	17 153	3 539	16 846	390
5 787	-	-	15 179	3 768	16 067	391
1 249	-	-	7 082	667	5 949	392
17 433	16 011	22 641	33 406	9 905	51 461	393
1 514	x	x	8 075	1 513	7 290	394
119 775	29 126	80 832	270 643	84 251	377 560	395
16 374	2 831	11 282	24 261	18 043	63 587	396
58 936	25 347	67 120	133 174	40 347	186 929	397
42 755	50	-	105 022	24 732	116 207	398
1 703	-	-	2 649	1 095	5 648	399
7	898	2 430	5 537	34	5 189	400
<b>dienste</b>						
39,2	37,9	38,7	38,7	39,3	38,5	401
39,1	37,9	38,8	38,7	39,5	38,6	402
39,3	37,8	38,5	38,7	39,1	38,4	403
15,37	19,94	20,88	20,86	14,33	18,17	404
15,50	21,10	22,17	22,05	14,66	19,03	405
15,16	16,91	18,19	18,09	13,80	15,80	406
2 617	3 284	3 513	3 506	2 449	3 040	407
2 635	3 478	3 740	3 705	2 515	3 189	408
2 587	2 779	3 044	3 042	2 344	2 635	409
40 671	43 362	47 046	47 094	31 130	39 791	410
43 658	46 158	50 437	50 067	31 989	41 877	411
36 516	36 094	40 041	40 153	29 774	34 110	412

Dienst: Kernhaushalte und Sonderrechnungen des Bundes und der Länder, Gemeinden/Gemeindeverbände, Zweckverbände. einschließlich des Bundeseisenbahnvermögens. – 4) im Produzierendes Gewerbe und im Dienstleistungsbereich ohne öffentli-

Lfd. Nr.	Merkmal Stichtag/Jahr	Einheit	Nordrhein- Westfalen	Rheinland- Pfalz	Saarland
					noch: öffentliche
378	Gemeindesteuern 2009	Mill. EUR	10 848	1 712	474
	davon				
379	Grundsteuer A	Mill. EUR	37	18	1
380	Grundsteuer B	Mill. EUR	2 576	426	108
381	Gewerbsteuer (brutto)	Mill. EUR	8 037	1 236	358
382	sonstige Steuern <sup>1)</sup>	Mill. EUR	198	31	7
	Staats- und Kommunalfinanzen 2007				
383	Bereinigte Ausgaben der Länder	Mill. EUR	49 905	12 191	3 354
	darunter				
384	Personalausgaben	Mill. EUR	19 612	4 630	1 238
385	Sachinvestitionen (Baumaßnahmen + Erwerb von Sachvermögen)	Mill. EUR	478	94	87
386	Bereinigte Ausgaben der Gemeinden/GV	Mill. EUR	42 064	7 629	1 717
	darunter				
387	Personalausgaben	Mill. EUR	10 025	2 082	510
388	Sachinvestitionen (Baumaßnahmen + Erwerb von Sachvermögen)	Mill. EUR	2 963	979	175
389	Bereinigte Einnahmen der Länder	Mill. EUR	47 974	11 820	2 974
	darunter				
390	Steuern und steuerähnliche Abgaben	Mill. EUR	40 781	8 848	2 303
391	Bereinigte Einnahmen der Gemeinden/GV	Mill. EUR	42 410	7 513	1 679
	darunter				
392	Steuern und steuerähnliche Abgaben	Mill. EUR	17 704	3 021	798
	Öffentliche Schulden am 31.12.2009 <sup>3)</sup>				
393	Länder (Kernhaushalte der Länder und Stadtstaaten)	Mill. EUR	119 944	26 972	10 567
394	Gemeinden/GV	Mill. EUR	22 978	4 889	991
	Beschäftigte des unmittelbaren öffentlichen Dienstes <sup>4)</sup> am Arbeitsort				
395	Beschäftigte am 30.06.2009	Anzahl	727 912	194 726	49 354
	davon				
396	Bund	Anzahl	82 727	31 611	3 383
397	Länder	Anzahl	333 432	96 056	29 975
398	Gemeinden/GV	Anzahl	291 332	62 758	13 984
399	kommunale Zweckverbände	Anzahl	9 111	2 028	674
400	Bundeseisenbahnvermögen	Anzahl	11 310	2 273	1 338
					<b>Ver</b>
	Durchschnittliche Wochenarbeitszeiten und Bruttoverdienste der vollzeitbeschäftigten Arbeitnehmer/-innen im Produzierenden Gewerbe und im Dienstleistungsbereich				
401	Bezahlte Wochenstunden 2009	h	38,4	38,4	37,6
402	Männer	h	38,4	38,5	37,4
403	Frauen	h	38,3	38,4	38,3
404	Bruttostundenverdienste 2009 (ohne Sonderzahlungen)	EUR	19,59	18,87	18,24
405	Männer	EUR	20,61	19,79	19,20
406	Frauen	EUR	17,04	16,50	15,71
407	Bruttomonatsverdienste 2009 (ohne Sonderzahlungen)	EUR	3 267	3 151	2 983
408	Männer	EUR	3 438	3 306	3 119
409	Frauen	EUR	2 838	2 750	2 614
410	Bruttojahresverdienste 2009 (einschl. Sonderzahlungen)	EUR	43 301	41 169	39 159
411	Männer <sup>9)</sup>	EUR	45 782	43 361	41 130
412	Frauen <sup>9)</sup>	EUR	37 094	35 538	33 845

1) ab 2007: ohne steuerähnliche Einnahmen – 2) Die Ausgaben Summe ist bereinigt um Zahlungen innerhalb der gleichen Sonderrechnungen des Bundes und der Länder, Gemeinden/Gemeindeverbände, Zweckverbände. Hierzu gehören Ämter, Behördenvermögen. – 5) einschl. 13 136 Beschäftigten im Ausland – 6) einschl. 12 857 Beschäftigten im Ausland – 7) einschl. tungsbereich ohne öffentliche Verwaltung, Verteidigung; Sozialversicherung und Erziehung und Unterricht



Sachsen	Sachsen-Anhalt	Schleswig-Holstein	Thüringen	Deutschland	Lfd. Nr.
<b>Finanzen</b>					
1 505	746	1 194	643	44 028	378
14	22	19	9	356	379
426	200	325	168	10 580	380
1 048	510	801	455	32 421	381
17	13	48	11	671	382
15 509	9 903	8 332	9 060	265 532 <sup>2)</sup>	383
3 983	2 215	2 999	2 412	96 174 <sup>2)</sup>	384
882	261	176	358	6 396 <sup>2)</sup>	385
7 902	4 661	5 658	4 357	161 538	386
1 989	1 405	1 354	1 111	40 598	387
1 234	594	694	679	20 023	388
17 463	10 088	7 971	9 265	273 122	389
8 949	5 045	6 215	4 896	199 044	390
8 313	4 904	5 708	4 620	169 713	391
2 119	1 126	2 070	992	66 083	392
6 889	19 812	24 184	15 707	503 009	393
3 405	2 783	2 221	2 260	76 386	394
174 426	114 729	130 231	111 050	3 719 767 <sup>5)</sup>	395
12 284	8 499	34 189	9 160	460 438 <sup>6)</sup>	396
87 281	60 696	54 811	64 643	1 921 526 <sup>7)</sup>	397
72 311	43 882	37 474	34 692	1 235 308	398
2 509	1 643	2 672	2 541	56 538	399
41	9	1 085	14	45 957 <sup>8)</sup>	400
<b>dienste</b>					
38,8	39,3	38,9	38,8	38,4	401
38,8	39,6	39,1	38,8	38,4	402
38,8	38,9	38,7	39,0	38,4	403
14,76	14,49	17,44	14,15	18,82	404
14,99	14,38	18,41	14,46	19,90	405
14,36	14,67	15,25	13,62	16,34	406
2 489	2 477	2 951	2 388	3 141	407
2 527	2 476	3 126	2 436	3 320	408
2 420	2 479	2 563	2 306	2 729	409
32 066	31 544	38 416	30 488	41 468	410
32 627	31 496	40 803	31 130	44 046	411
31 070	31 622	33 101	29 408	35 542	412

Darstellungsebene. – 3) Kreditmarktschulden im weiteren Sinne – 4) unmittelbarer öffentlicher Dienst: Kernhaushalte und den, Gerichte und rechtlich unselbstständige Einrichtungen (z. B. Eigen- und Landesbetriebe) einschließlich des Bundeseisen-60 Beschäftigten im Ausland – 8) einschl. 219 Beschäftigten im Ausland – 9) im Produzierendes Gewerbe und im Dienstleis-

Lfd. Nr.	Merkmal Stichtag/Jahr	Einheit	Baden- Württemberg	Bayern	Berlin
<b>Volkswirtschaftliche</b>					
413	Bruttoinlandsprodukt zu Marktpreisen 2009 <sup>1)</sup> . . . . .	Mill. EUR	343 736	429 862	90 134
414	Bruttowertschöpfung zu Herstellungspreisen 2009 <sup>1)</sup> . . . davon im Wirtschaftsbereich	Mill. EUR	307 110	384 060	80 530
415	Land- und Forstwirtschaft, Fischerei . . . . .	Mill. EUR	2 060	3 471	71
416	Produzierendes Gewerbe (ohne Baugewerbe) . . . . .	Mill. EUR	89 525	88 918	11 231
417	Baugewerbe . . . . .	Mill. EUR	15 630	17 818	3 038
418	Handel, Gastgewerbe und Verkehr . . . . .	Mill. EUR	49 160	59 350	11 894
419	Finanzierung, Vermietung und Unternehmensdienstleister . . . . .	Mill. EUR	86 408	129 732	28 275
420	öffentliche und private Dienstleister . . . . .	Mill. EUR	64 327	84 771	26 020
Verteilung der Einkommen 2008 (Inländerkonzept) <sup>1)</sup>					
421	Arbeitnehmerentgelt . . . . .	Mill. EUR	178 981	207 619	42 215
422	Betriebsüberschuss, Selbstständigeneinkommen . . . . .	Mill. EUR	32 690	42 210	7 514
423	Primäreinkommen <sup>2)</sup> . . . . .	Mill. EUR	274 830	316 286	59 117
424	Verfügbares Einkommen <sup>2)</sup> . . . . .	Mill. EUR	223 073	254 666	53 890
<b>Um</b>					
425	Abfallentsorgungsanlagen mit Input 2008 insgesamt <sup>3)</sup> . .	Anzahl	968	3080	76
426	Abfallinput 2008 . . . . .	1 000 t	15 981,1	27 353,2	2 125,1
427	Abfallentsorgungsanlagen mit Output 2008 insgesamt <sup>3)</sup> .	Anzahl	x	x	x
428	Abfalloutput 2008 . . . . .	1 000 t	7 007,8	12 819,6	1 592,1
429	Wassergewinnung 2007 insgesamt . . . . .	Mill. m <sup>3</sup>	5 015	4 328	567
430	darunter Grundwasser . . . . .	Mill. m <sup>3</sup>	469	937	63
davon					
431	öffentliche Wasserversorgung . . . . .	Mill. m <sup>3</sup>	658	861	202
432	nicht öffentliche Wasserversorgung . . . . .	Mill. m <sup>3</sup>	4 357	3 467	365
433	Investitionen <sup>4)</sup> für Umweltschutz im Produzierenden Gewerbe <sup>5)</sup> 2007 . . . . .	Mill. EUR	286,2	421,0	2,3
434	darunter für Gewässerschutz . . . . .	Mill. EUR	52,6	60,8	0,2
435	Luftreinhaltung . . . . .	Mill. EUR	85,7	238,6	0,5

1) vorläufige Ergebnisse – 2) der privaten Haushalte einschl. privater Organisationen ohne Erwerbszweck – 3) ohne Deponie und Asphaltmischanlagen – 4) Betriebsergebnisse – 5) ohne Baugewerbe

Brandenburg	Bremen	Hamburg	Hessen	Mecklenburg-Vorpommern	Niedersachsen	Lfd. Nr.
<b>Gesamtrechnungen</b>						
53 891	26 753	85 757	216 515	35 229	205 596	413
48 149	23 902	76 620	193 445	31 475	183 689	414
804	43	127	876	756	2 869	415
8 925	5 056	10 521	33 842	4 176	40 018	416
2 697	754	1 901	7 853	1 653	9 086	417
8 739	6 350	19 210	37 453	6 135	34 403	418
13 197	6 708	29 552	75 142	8 255	50 295	419
13 786	4 991	15 309	38 279	10 500	47 019	420
32 750	8 856	27 688	99 586	19 213	114 567	421
5 128	1 648	6 296	18 169	3 549	21 624	422
43 650	15 328	50 421	148 828	25 614	168 262	423
40 249	13 948	41 551	120 330	24 992	144 939	424
<b>welt</b>						
372	40	73	420	186	672	425
8 927,0	2 486,4	3 987,8	6 694,3	3 813,1	15 134,3	426
x	x	x	x	x	x	427
4 900,8	967,8	2 510,2	3 421,7	2 066,5	8 483,4	428
672	1 152	532	1 895	127	4 035	429
416	18	126	306	94	606	430
125	14	116	346	92	533	431
547	1 138	417	1 549	35	3 502	432
104,5	11,6	42,6	87,2	30,0	130,2	433
77,3	1,8	10,3	21,1	16,4	47,4	434
9,8	6,0	20,9	22,7	1,9	29,5	435

bau, naturbelassene Stoffe im Bergbau, untertägige Abbaustätten, übertägige Abbaustätten, Bauschutttaufbereitungsanlagen

Lfd. Nr.	Merkmal Stichtag/Jahr	Einheit	Nordrhein- Westfalen	Rheinland- Pfalz	Saarland
<b>Volkswirtschaftliche</b>					
413	Bruttoinlandsprodukt zu Marktpreisen 2009 <sup>1)</sup> . . . . .	Mill. EUR	521 746	102 526	28 851
414	Bruttowertschöpfung zu Herstellungspreisen 2009 <sup>1)</sup> . . . davon im Wirtschaftsbereich	Mill. EUR	466 154	91 602	25 777
415	Land- und Forstwirtschaft, Fischerei . . . . .	Mill. EUR	2 651	1 359	56
416	Produzierendes Gewerbe (ohne Baugewerbe) . . . . .	Mill. EUR	104 537	21 660	6 569
417	Baugewerbe . . . . .	Mill. EUR	17 741	4 700	1 187
418	Handel, Gastgewerbe und Verkehr . . . . .	Mill. EUR	84 629	15 748	3 799
419	Finanzierung, Vermietung und Unternehmensdienstleister . . . . .	Mill. EUR	143 450	23 913	7 590
420	öffentliche und private Dienstleister . . . . .	Mill. EUR	113 147	24 223	6 576
Verteilung der Einkommen 2008 (Inländerkonzept) <sup>1)</sup>					
421	Arbeitnehmerentgelt . . . . .	Mill. EUR	269 144	63 073	15 070
422	Betriebsüberschuss, Selbstständigeneinkommen . . . . .	Mill. EUR	50 784	11 472	2 563
423	Primäreinkommen <sup>2)</sup> . . . . .	Mill. EUR	417 677	89 471	22 210
424	Verfügbares Einkommen <sup>2)</sup> . . . . .	Mill. EUR	356 432	74 744	19 662
<b>Um</b>					
425	Abfallentsorgungsanlagen mit Input 2008 insgesamt <sup>3)</sup> . .	Anzahl	1 203	349	163
426	Abfallinput 2008 . . . . .	1 000 t	45 299,8	7 148,1	3 821,2
427	Abfallentsorgungsanlagen mit Output 2008 insgesamt <sup>3)</sup> .	Anzahl	x	x	x
428	Abfalloutput 2008 . . . . .	1 000 t	23 686,1	3 782,5	2 010,6
429	Wassergewinnung 2007 insgesamt . . . . .	Mill. m <sup>3</sup>	6 214	2 233	243
430	darunter Grundwasser . . . . .	Mill. m <sup>3</sup>	1 379	239	89
431	davon öffentliche Wasserversorgung . . . . .	Mill. m <sup>3</sup>	1 205	250	66
432	nicht öffentliche Wasserversorgung . . . . .	Mill. m <sup>3</sup>	5 009	1 983	177
433	Investitionen <sup>4)</sup> für Umweltschutz im Produzierenden Gewerbe <sup>5)</sup> 2007 . . . . .	Mill. EUR	419,4	152,2	29,1
434	darunter für Gewässerschutz . . . . .	Mill. EUR	90,6	59,4	8,9
435	Luftreinhaltung . . . . .	Mill. EUR	213,5	51,6	11,7

1) vorläufige Ergebnisse – 2) der privaten Haushalte einschl. privater Organisationen ohne Erwerbszweck – 3) ohne Deponie und Asphaltmischanlagen – 4) Betriebsergebnisse – 5) ohne Baugewerbe

Sachsen	Sachsen-Anhalt	Schleswig-Holstein	Thüringen	Deutschland	Lfd. Nr.
<b>Gesamtrechnungen</b>					
92 853	51 480	73 399	48 871	2 407 200	413
82 960	45 995	65 578	43 664	2 150 710	414
729	736	926	517	18 050	415
17 036	10 386	11 053	10 346	473 800	416
5 816	3 016	2 540	2 782	98 210	417
12 887	8 568	13 546	6 342	378 210	418
23 144	9 931	20 063	10 824	666 480	419
23 349	13 358	17 450	12 853	515 960	420
50 066	28 252	40 323	27 655	1 225 060	421
7 942	4 648	9 081	4 253	229 570	422
66 041	36 481	60 394	35 941	1 830 550	423
66 056	36 421	52 311	34 846	1 558 110	424
<b>welt</b>					
370	305	302	267	8846	425
7 082,9	7 684,9	5 626,5	5 347,5	168 513,1	426
x	x	x	x	x	427
4 452,0	4 828,3	3 217,5	3 412,2	89 159,1	428
557	269	4 271	188	32 301	429
229	120	199	60	5 350	430
277	75	175	132	5 128	431
280	195	4 096	56	27 174	432
75,7	66,8	25,1	29,0	1 912,9	433
22,0	16,7	5,3	4,9	495,7	434
19,7	19,4	3,5	7,2	742,2	435

bau, naturbelassene Stoffe im Bergbau, untertägige Abbaustätten, übertägige Abbaustätten, Bauschutttaufbereitungsanlagen

### Einstellung des Drucks von Statistischen Berichten von Information und Technik Nordrhein-Westfalen (IT.NRW)

Die „Statistischen Berichte“ von IT.NRW wurden in der Vergangenheit noch in zwei Formen angeboten:

- als kostenlos über unsere Internetseite herunterladbares PDF-Dokument und
- als kostenpflichtige Veröffentlichung in gedruckter Form.

Angesichts der allgemein stark rückläufigen Nachfrage wurde die gedruckte Form der Statistischen Berichte bis auf wenige Ausnahmen (siehe unten) eingestellt.

Um künftig sofort über aktualisierte oder neue Veröffentlichungen informiert zu werden, die Sie kostenlos downloaden können, sollten Sie unseren Newsletter-Service (siehe [www.it.nrw.de/shop](http://www.it.nrw.de/shop)) nutzen.

Wenn Sie im Einzelfall (nicht im Abonnement!) eine gedruckte Fassung bekommen möchten, können wir für Sie den Ausdruck der PDF-Version übernehmen. Diesen **Printing-on-Demand-Service** für einzelne Ausgaben bieten wir Ihnen zum Preis von zurzeit 0,05 EUR pro Seite zuzüglich 10 EUR Bearbeitungspauschale an.

Weiterhin auch in gedruckter Form erscheinen unsere Publikationsreihen

- „Zusammenfassende Schriften“ (Statistisches Jahrbuch, Kreisstandardzahlen, Die Gemeinden NRWs etc.),
- „Statistische Analysen und Studien Nordrhein-Westfalen“,
- Veröffentlichungen zu den Wahlen in Nordrhein-Westfalen.

Auch für die Schulverzeichnisse und die Fachveröffentlichungen auf CD/DVD bleibt es bei unserer bisherigen Veröffentlichungspraxis.

Darüber hinaus erscheinen – bis auf Weiteres, abhängig von der Nachfrageentwicklung – von den folgenden Statistischen Berichten auch gedruckte Fassungen:

- A12 Bevölkerung der Gemeinden (halbjährlich, 14,80 EUR pro Jahr)
- M12 Verbraucherpreisindex (monatlich, 71,00 EUR pro Jahr)
- M14 Preisindizes für Wohn- und Nichtwohngebäude, Instandhaltung und Straßenbau (vierteljährlich, 25,60 EUR pro Jahr)
- M15 Kaufwerte von Bauland (vierteljährlich, 22,40 EUR pro Jahr)
- M16 Kaufwerte von Bauland (jährlich, 10,00 EUR pro Jahr)

### Hinweis zur regionalen Gliederung

Die Angabe über die regionale Gliederung einer Veröffentlichung informiert darüber, bis zu welcher untersten regionalen Ebene insgesamt oder in Teilen der Veröffentlichung ein Nachweis erfolgt. In der Regel werden die darüber liegenden Ebenen bis einschl. Landesebene mit ausgewiesen.

### Download

<https://webshop.it.nrw.de>

### Bestellungen gedruckter Publikationen

Richten Sie bitte Ihre Bestellung an  
Information und Technik  
Nordrhein-Westfalen – Vertrieb –  
Postfach 101105  
40002 Düsseldorf  
Fax 0211 442006  
Internet: <http://www.it.nrw.de>  
E-Mail: [vertrieb@it.nrw.de](mailto:vertrieb@it.nrw.de)

### Abkürzungen:

L	–	Land
RB	–	Regierungsbezirke
LWKB	–	Landwirtschaftskammerbezirke
K	–	kreisfreie Städte und Kreise
G	–	Gemeinden
AS	–	Anpassungsschichten (kreisfreie Städte und Kreise zum Teil zusammengefasst)
HS	–	Hochschulen
GB	–	Gerichtsbezirke
LG	–	Landgerichtsbezirke
HK	–	Handwerkskammerbezirke
WK	–	Wahlkreise
H	–	Häfen
WEG	–	Wassereinzugsgebiete
j	–	jährlich
m	–	monatlich
vj	–	vierteljährlich
hj	–	halbjährlich
u	–	unregelmäßig
e	–	einmalig

Titel	Erscheinungsfolge	Regionale Gliederung	Einzelpreis EUR	Bestell-Nr.
<b>Zusammenfassende Schriften</b>				
Statistisches Jahrbuch Nordrhein-Westfalen 2010 . . . . .	j	L, K, G	39,00 PDF kostenlos	Z02
Kreisstandardzahlen Nordrhein-Westfalen 2010 . . . . .	j	K	15,00 PDF kostenlos	Z03
Die Gemeinden Nordrhein-Westfalens 2010 (in Vorbereitung) . . . . .	j	G	ca. 20,00 PDF kostenlos	Z04
Statistik kompakt (stat. Hintergrundinformationen zu aktuellen Themen). Statistik lokal 2010 (auf DVD)	unreg.	L	PDF kostenlos	Z25
Statistik lokal umfasst derzeit rd. 330 Merkmalsausprägungen für alle deutschen Gemeinden, Kreise, Länder und den Bund. Mit der beigefügten Recherchesoftware EASYSTAT lassen sich wirtschaftliche und soziale Fakten recherchieren oder – für Auswertungen mit statistischen Analyseprogrammen – exportieren. . . . .	j	G	74,00	R14
Zahlenspiegel Nordrhein-Westfalen Aktuelle Daten aus vielen Bereichen der amtlichen Statistik . . . . .	m	L	PDF kostenlos	Z70
Statistische Analysen und Studien Nordrhein-Westfalen Aktuelle Sonderthemen oder fachbezogene Einzelbeiträge . . . . .	u	x	variabel	Z08
Wirtschaftliche Entwicklung in Nordrhein-Westfalen, Bericht zum Frühjahr bzw. Herbst des Jahres . . . . .	hj	x	kostenlos	Z51
Zuwanderungsstatistik Nordrhein-Westfalen 2009 . . . . .	j	K	kostenlos	A14

#### Kommunal- und Wahlprofile aus der Landesdatenbank Nordrhein-Westfalen im Internet

**Kommunalprofile** für kreisfreie Städte, kreisangehörige Gemeinden und Kreise Nordrhein-Westfalens stehen im Internet unter <http://www.it.nrw.de/kommunalprofil> kostenlos zum Download zur Verfügung.

Die Kommunalprofile enthalten Standardtabellen und Grafiken mit Strukturdaten für einzelne, frei wählbare Gemeinden bzw. Kreise zu den Themen Gebiet, Bevölkerung, Bildung, Soziales, Beschäftigung und Wahlen; weitere Themenbereiche werden folgen. Neben einer kompakten Kurzfassung, die wichtige Daten auf zwei Seiten zusammenfasst, steht allen Interessentinnen und Interessenten auch eine umfangreichere Langfassung zur Verfügung, die Entwicklungen im Zeitverlauf darstellt und Vergleiche mit Kommunen ähnlicher Struktur und mit dem Kreis, dem Regierungsbezirk und dem Land erlaubt.

**Wahlprofile** für kreisfreie Städte, kreisangehörige Gemeinden und Kreise in Nordrhein-Westfalen können kostenlos aus dem Internet unter <http://www.it.nrw.de/wahlprofil> downgeloadet werden.

Die Wahlprofile enthalten die Ergebnisse aller Kommunal-, Landtags-, Bundestags- und Europawahlen in Nordrhein-Westfalen seit 1975. Neben einer druckfähigen PDF-Fassung, die die prozentualen Ergebnisse enthält, gibt es auch die Möglichkeit, sich die absoluten Zahlen aus der Landesdatenbank als Datei herunterzuladen.

#### Verzeichnisse/Adressarien

Adressen der Kindertagesstätten 2007 (im Excel-Format) . . . . .	4j	Standort	15,30	K42
Verzeichnis der Schulen; Excel-Datei, Ausgabe 2010 Die Datei enthält Adressen für alle Schulen in NRW mit ihren Telefon- und Telefax-Nrn., Schulformen/-gliederungen, Schülerzahl und Besonderheiten des Schulangebots . . . . .	u	Standort	55,00	B00
Verzeichnis der allgemeinbildenden Schulen Excel-Datei, Ausgabe 2010 . . . . .	u	Standort	35,00	B07
Verzeichnis der Berufskollegs und der Schulen des Gesundheitswesens (einschl. Förder- und Ergänzungsschulen im Bereich beruflicher Bildung); Excel-Datei, Ausgabe 2010 . . . . .	u	Standort	30,00	B06

#### Kataloge

Veröffentlichungsverzeichnis . . . . .	u	x	PDF kostenlos	Z33
Gemeinsames Veröffentlichungsverzeichnis der Statistischen Ämter des Bundes und der Länder . . . . .	u	x	PDF kostenlos	Z35
Regio-Stat/Regionalstatistischer Datenkatalog des Bundes und der Länder . . . . .	u	x	PDF kostenlos	Z37

\*) Stand 15.10.2010; ohne Gemeinschaftsveröffentlichungen der statistischen Landesämter und ohne Gemeinschaftsveröffentlichungen der Statistischen Ämter des Bundes und der Länder

Titel	Erscheinungsfolge	Regionale Gliederung	Bestell-Nr.
<b>Gebiet und Bevölkerung</b>			
Bevölkerung, Bevölkerungsstand, Bevölkerungsbewegung . . . . .	j	K	A10
Bevölkerungsstand, Fortschreibung auf der Grundlage der Volkszählung vom 25. 5. 1987 . . . . .	m	K	A11
Bevölkerung der Gemeinden am 31. Dezember . . . . ., Fortschreibungsergebnisse auf Basis der Volkszählung vom 25. Mai 1987 . . . . .	hj	G	A12
Bevölkerung nach Alter und Geschlecht, Ergebnisse auf der Grundlage der Volkszählung vom 25. Mai 1987 . . . . .	j	L	A13
Ausländische Bevölkerung am 31. Dezember . . . . .	j	K	A15
Vorausberechnung der Bevölkerung in den kreisfreien Städten und Kreisen, Bevölkerungsprognose . . . . .	u	K	A18
Eheschließungen, Geborene und Gestorbene, Vorläufige Ergebnisse . . . . .	m	K	A20
Eheschließungen, Geborene und Gestorbene . . . . .	j	K	A21
Gerichtliche Ehelösungen . . . . .	j	K	A22
Wanderungen . . . . .	m	K	A30
Wanderungen . . . . .	j	K	A31
Einbürgerungen . . . . .	j	K	A16
<b>Erwerbstätigkeit, Haushalte und Familien</b>			
Privathaushalte und Familien, Ergebnisse des Mikrozensus . . . . .	j	RB	A17
Haushalts- und Erwerbsstrukturen, Erste Ergebnisse des Mikrozensus . . . . .	j	L	A60
Bevölkerung, Erwerbsbeteiligung, Haushalte und Familien, Ergebnisse des Mikrozensus nach Regionen . . . . .	j	K	A61
Stand und Entwicklung der Erwerbstätigkeit . . . . .	j	RB	A62
Sozialversicherungspflichtig Beschäftigte am 31. Dezember . . . . ., Ergebnisse der Bundesagentur für Arbeit . . . . .	vj	K	A65
Sozialversicherungspflichtig Beschäftigte am 30. Juni . . . . ., Ergebnisse der Bundesagentur für Arbeit nach kreisfreien Städten und Kreisen . . . . .	hj	K	A66
<b>Gesundheitswesen</b>			
Krankenhäuser und Vorsorge- oder Rehabilitationseinrichtungen . . . . .	j	K	A41
Diagnosestatistik . . . . .	j	K	A39
Gestorbene nach Todesursachen und Geschlecht, Ergebnisse für kreisfreie Städte und Kreise . . . . .	j	K	A43
Gestorbene nach Todesursachen, Geschlecht und Altersgruppen, Landesergebnisse . . . . .	j	L	A44
Suizide . . . . .	j	K	A50



Titel	Erscheinungsfolge	Regionale Gliederung	Bestell-Nr.
<b>Unterricht und Bildung</b>			
Regionalisierte Schülerprognosen – Schülerbestände, Schulabgänge . . . . .	j	K	B10
Allgemeinbildende Schulen . . . . .	j	K	B11
Allgemeinbildende Schulen, Erste Ergebnisse . . . . .	j	L	B13
Förderschulen . . . . .	j	K	B12
Berufskollegs . . . . .	j	K	B21
Neu abgeschlossene Ausbildungsverträge . . . . .	j	L	B27
Ausbildungsförderung nach dem Bundesausbildungs- förderungsgesetz (BAföG) . . . . .	j	L	B29
Hochschulen (Wintersemester) . . . . .	j	K	B30
Studierende an den Hochschulen (Wintersemester) . . . . .	j	HS	B31
Personal an Hochschulen . . . . .	j	L	B32
Hochschulen (Statistik kompakt) . . . . .	j	L	Z20
<b>Rechtspflege</b>			
Rechtskräftig Abgeurteilte und Verurteilte . . . . .	j	L	B61
Organisation, Personal und Geschäftsanfall bei den Gerichten der ordentlichen Gerichtsbarkeit und den Staatsanwaltschaften . . . . .	j	LG	B62
Bewährungshilfe . . . . .	j	LG	B67
<b>Wahlen</b>			
<b>Bundestagswahl</b>			
Heft 1 Ergebnisse früherer Wahlen . . . . .	4j	WK	B71
Heft 2 Vorläufige Ergebnisse . . . . .	4j	WK	B72
Heft 3 Endgültige Ergebnisse . . . . .	4j	WK	B73
Heft 4 Ergebnisse nach Wahlkreisen und Gemeinden	4j	G	B74
Heft 5 Ergebnisse nach Alter und Geschlecht . . . . .	4j	L	B75
Bewerberverzeichnis . . . . .	4j	WK	B46
<b>Landtagswahl</b>			
Heft 1 Ergebnisse früherer Wahlen . . . . .	5j	WK	B77
Heft 2 Vorläufige Ergebnisse . . . . .	5j	WK	B78
Heft 3 Endgültige Ergebnisse . . . . .	5j	WK	B79
Heft 4 Ergebnisse nach Wahlkreisen und Gemeinden . . . . .	5j	G	B80
Heft 5 Ergebnisse nach Alter und Geschlecht . . . . .	5j	RB	B81
Bewerberverzeichnis . . . . .	5j	WK	B82

Titel	Erscheinungsfolge	Regionale Gliederung	Bestell-Nr.
<b>noch: Wahlen</b>			
<b>Kommunalwahlen</b>			
Heft 1 Ergebnisse früherer Wahlen . . . . .	5j	G	B83
Heft 2 Vorläufige Ergebnisse . . . . .	5j	K	B84
Heft 3 Endgültige Ergebnisse . . . . .	5j	K	B85
Heft 4 Ergebnisse nach Gemeinden . . . . .	5j	G	B86
Heft 5 Ergebnisse nach Alter und Geschlecht . . . . .	5j	L	B87
<b>Europawahl</b>			
Heft 1 Ergebnisse früherer Wahlen . . . . .	5j	K	B91
Heft 2 Vorläufige Ergebnisse . . . . .	5j	K	B92
Heft 3 Endgültige Ergebnisse . . . . .	5j	K	B93
Heft 4 Ergebnisse nach Gemeinden . . . . .	5j	G	B94
Heft 5 Ergebnisse nach Alter und Geschlecht . . . . .	5j	K	B95
<b>Land- und Forstwirtschaft</b>			
Landwirtschaft . . . . .	j	K	C01
Größenstruktur der land- und forstwirtschaftlichen Betriebe . .	2j	K	C47
Bodennutzung, Endgültiges Ergebnis . . . . .	j	LWKB	C11
Anbau von Gemüse und Erdbeeren zum Verkauf . . . . .	j	K/LWKB <sup>1)</sup>	C13
Bodenflächen nach Art der tatsächlichen Nutzung, Ergebnisse der Flächenerhebung . . . . .	j	G	C17
Ernteberichterstattung über Feldfrüchte und Grünland, Vorläufiges Ergebnis der Getreideernte . . . . .	j	LWKB	C21
Ernteberichterstattung über Feldfrüchte und Grünland, Endgültiges Ergebnis der Getreideernte . . . . .	j	K	C22
Ernteberichterstattung über Feldfrüchte und Grünland, Vorläufiges Ergebnis der Kartoffelernte . . . . .	j	LWKB	C23
Ernteberichterstattung über Feldfrüchte und Grünland, Endgültiges Ergebnis der Kartoffelernte . . . . .	j	K	C24
Ernteberichterstattung über Feldfrüchte und Grünland, Endgültiges Ergebnis der Ölfrucht-, Hülsenfrucht-, Mais-, Rohfutter- und Zuckerrübenernte . . . . .	j	K	C25
Ernteberichterstattung über Gemüse, Endgültiges Ergebnis der Gemüseernte . . . . .	j	K	C27
Ernteberichterstattung über Feldfrüchte und Grünland, Erntevorschätzung der Ölfrucht-, Hülsenfrucht-, Mais-, Rohfutter- und Rübenernte . . . . .	j	LWKB	C28
Ernteberichterstattung über Gemüse, Erntevorschätzung und erste endgültige Ergebnisse . . . . .	j	LWKB	C29

1) alle 4 Jahre (zuletzt 2008): Totalerhebung (Kreisergebnisse); Zwischenjahre: Repräsentativerhebung (Ergebnisse für LWKB)

Titel	Erscheinungsfolge	Regionale Gliederung	Bestell-Nr.
<b>noch: Land- und Forstwirtschaft</b>			
Ernteberichterstattung über Obst, Erntevorschätzung und erste endgültige Ergebnisse . . . . .	j	LWKB	C60
Ernteberichterstattung über Obst, Endgültiges Ergebnis der Obsternte . . . . .	j	K	C62
Viehhaltungen und Viehbestände am 3. Mai, Ergebnisse der allgemeinen Viehzählung . . . . .	4j	K	C32
Viehhaltungen und Viehbestände am 3. Mai, Ergebnisse der repräsentativen Viehzählung . . . . .	u	LWKB	C40
Viehhaltungen und Viehbestände am 3. Mai nach Bestandsgrößenklassen . . . . .	4j	K	C33
Rinderhaltungen und Rinderbestände; Auswertung aus dem Herkunftssicherungs- und Informationssystem Tier (HIT) . . . .	hj	K	C42
Schweinebestand am 3. Mai/3. November . . . . .	hj	LWKB	C30
Tierische Produktion . . . . .	j	K	C70
Gartenbauerhebung, Betriebsverhältnisse im Erwerbsgartenbau	u	K	C89
Landwirtschaftszählung . . . . .	u	G <sup>1</sup> /K	C90 bis C95
Agarstrukturhebung . . . . .	2j/4j	G <sup>2</sup> /K	C96 bis C99
<b>Unternehmen und Arbeitsstätten</b>			
Gewerbeanzeigen . . . . .	j	K	D14
Dienstleistungsstatistik; Strukturhebung . . . . .	j	L	J20
Konjunkturstatistische Erhebung in bestimmten Dienstleistungsbereichen; Umsatz und Beschäftigte . . . . .	vj	L	J21
<b>Produzierendes Gewerbe, Handwerk</b>			
Verarbeitendes Gewerbe sowie Bergbau und Gewinnung von Steinen und Erden . . . . .	m	K	E13
Verarbeitendes Gewerbe sowie Bergbau und Gewinnung von Steinen und Erden, Betriebsergebnisse: Beschäftigte, Entgelte und Umsatz . . . . .	j	K	E12
Verarbeitendes Gewerbe sowie Bergbau und Gewinnung von Steinen und Erden, Produktion – Ergebnisse der vierteljährlichen Produktionserhebung . . . . .	j	L	E15
Verarbeitendes Gewerbe sowie Bergbau und Gewinnung von Steinen und Erden, Unternehmens- und Betriebsergebnisse, Investitionen . . . . .	j	K	E16
Energiebilanz und CO <sub>2</sub> -Bilanz . . . . .	j	L	E44
Vorbereitende Baustellenarbeiten, Hoch- und Tiefbau – Bauhauptgewerbe – . . . . .	m	K	E21
Vorbereitende Baustellenarbeiten, Hoch- und Tiefbau – Bauhauptgewerbe – Juni . . . . ., Ergebnisse der Ergänzungserhebung . . . . .	j	K	E22

1) Gemeindeergebnisse: C91 – 2) Gemeindeergebnisse: C96

Titel	Erscheinungsfolge	Regionale Gliederung	Bestell-Nr.
-------	-------------------	-------------------------	-------------

noch: **Produzierendes Gewerbe, Handwerk**

Vorbereitende Baustellenarbeiten, Hoch- und Tiefbau

– Bauhauptgewerbe –			
Unternehmen und Investitionen des Bauhauptgewerbes . . . .	j	K	E23
Bauinstallation und sonstiges Ausbaugewerbe . . . . .	vj	K	E29
Bauinstallation und sonstiges Ausbaugewerbe . . . . .	j	K	E30
Bauinstallation und sonstiges Ausbaugewerbe			
– Unternehmen und Investitionen – . . . . .	j	K	E33
Handwerk, Messzahlen;			
Ergebnisse der vierteljährlichen Handwerksberichterstattung .	vj	L	E51

**Bautätigkeit, Wohnungswesen**

Baugenehmigungen. . . . .	m	K	F20
Baugenehmigungen . . . . .	j	G	F21
Baufertigstellungen und Bauabgänge . . . . .	j	G	F22
Bauüberhang am 31. Dezember . . . . .	j	K	F23
Wohnungsbestand in den Gemeinden am 31. Dezember . . . .	j	G	F24
Wohnsituation der Haushalte . . . . .	4j	AS	F25

**Handel und Gastgewerbe**

Umsatz und Beschäftigung im Einzelhandel, Messzahlen . . . .	m	L	G11
Umsatz und Beschäftigung im Großhandel, Messzahlen . . . .	m	L	G12
Außenhandel nach Ländern . . . . .	j	L	G34
Außenhandel nach Güterabteilungen des Güterverzeichnis für die Produktionsstatistiken . . . . .	j	L	G35
Außenhandel nach Warengruppen . . . . .	j	L	G36
Gäste und Übernachtungen im Reiseverkehr . . . . .	m	G	G41
Umsatz und Beschäftigung im Gastgewerbe, Messzahlen . . . .	m	L	G43

**Verkehr**

Personenverkehr mit Bussen und Bahnen . . . . .	vj	RB	H16
Binnenschifffahrt . . . . .	m	L	H21
Binnenschifffahrt . . . . .	j	L	H22
Straßenverkehrsunfälle . . . . .	m	G	H12
Straßenverkehrsunfälle . . . . .	j	G	H13

**Geld und Kredit**

Insolvenzen . . . . .	u	K	J11
-----------------------	---	---	-----

Titel	Erscheinungsfolge	Regionale Gliederung	Bestell-Nr.
<b>öffentliche Sozialleistungen</b>			
Wohngeld .....	j	K	F29
Empfängerinnen und Empfänger von Grundsicherung im Alter und bei Erwerbsminderung .....	e	K	K09
Sozialhilfe .....	j	K	K12
Jugendhilfe, Erzieherische Hilfen – Adoptionen und sonstige Hilfen .....	j	K	K17
Jugendhilfe, Ausgaben und Einnahmen für die Jugendhilfe ..	j	K	K18
Einrichtungen und tätige Personen der Kinder- und Jugendhilfe (ohne Tageseinrichtungen) am 31. Dezember ....	4j	K	K21
Kindertagesbetreuung am 1. März .....	j	K	K23
Ausgaben und Einnahmen nach dem Asylbewerberleistungsgesetz .....	j	K	K26
Empfängerinnen und Empfänger von Leistungen nach dem Asylbewerberleistungsgesetz am 31. Dezember ...	j	K	K27
Schwerbehinderte Menschen am 31. Dezember ....., Bestandsstatistik .....	2j	K	K31
Pflegeeinrichtungen am 15. Dezember sowie Empfängerinnen und Empfänger von Pflegegeldleistungen am 31. Dezember. .	2j	K	K32
Kriegsopferfürsorge .....	2j	K	K33
<b>Finanzen und Steuern</b>			
Hochschulfinanzen .....	j	L	L17
Gemeindefinanzen, Ergebnisse der vierteljährlichen Kassenstatistik .....	vj	L	L21
Hebesätze der Realsteuern in Deutschland – Excel-Datei .....	j	G	L28
Öffentliche Verschuldung am 31. Dezember .....	j	G	L31
Personal der öffentlichen Verwaltung .....	j	L	L32
Umsätze und Umsatzsteuer .....	j	G	L41
Lohn- und Einkommensteuer .....	3j	G	L43
Einkommen der Körperschaftsteuerpflichtigen und seine Besteuerung .....	3j	G	L44
Gewerbesteuer .....	3j	G	L50
Erbschaft- und Schenkungsteuer .....	j	L	L51
Jahresabschlüsse öffentlich bestimmter Fonds, Einrichtungen und wirtschaftlicher Unternehmen .....	j	L	L34
Einkommensteuerveranlagungen .....	u	G	L39
<b>Preise</b>			
Verbraucherpreisindex .....	m	L	M12
Preisindizes für Wohn- und Nichtwohngebäude, Instandhaltung und Straßenbau .....	vj	L	M14

Titel	Erscheinungsfolge	Regionale Gliederung	Bestell-Nr.
<b>noch: Preise</b>			
Kaufwerte von Bauland . . . . .	vj	L	M15
Kaufwerte von Bauland . . . . .	j	K	M16
Kaufwerte landwirtschaftlicher Grundstücke . . . . .	j	K	M17
<b>Verdienste</b>			
Verdienste und Arbeitszeiten im Produzierenden Gewerbe und im Dienstleistungsbereich . . . . .	vj	L	N11
Verdienste und Arbeitszeiten im Produzierenden Gewerbe und im Dienstleistungsbereich . . . . .	j	L	N14
Arbeitskosten im Produzierenden Gewerbe und im Dienstleistungsbereich . . . . .	4j	L	N31
Durchschnittliche Arbeitskosten im Produzierenden Gewerbe und im Dienstleistungsbereich, Ergebnisse der EU-Arbeitskostenerhebung . . . . .	4j	L	N32
Ausgewählte Strukturdaten über Verdienste der Arbeitnehmerinnen und Arbeitnehmer im Produzierenden Gewerbe und im Dienstleistungsbereich, Ergebnisse der Verdienstrukturenerhebung . . . . .	4j	L	N52
<b>Versorgung und Verbrauch</b>			
Einnahmen und Verbrauch in Haushalten mit geringem, mittlerem und höherem Einkommen . . . . .	j	L	011
Ausstattung nordrhein-westfälischer Privathaushalte mit ausgewählten Gebrauchsgütern, Ergebnisse der Laufenden Wirtschaftsrechnungen . . . . .	j	L	012
Ausstattung privater Haushalte mit ausgewählten langlebigen Gebrauchsgütern, Ergebnisse der Einkommens- und Verbrauchsstichprobe . . . . .	5j	L	021
Einnahmen und Ausgaben privater Haushalte Ergebnisse der Einkommens- und Verbrauchsstichprobe . . . . .	5j	L	023
Geld- und Immobilienvermögen sowie Schulden privater Haushalte, Ergebnisse der Einkommens- und Verbrauchsstichprobe . . . . .	5j	L	024
<b>Volkswirtschaftliche Gesamtrechnungen</b>			
Entstehung, Verteilung und Verwendung des Bruttoinlandsprodukts . . . . .	u	L	P13
Bruttoinlandsprodukt, Bruttowertschöpfung und Arbeitnehmerentgelt – Revidierte Ergebnisse . . . . .	j	K	P21
Verfügbares Einkommen und Primäreinkommen der privaten Haushalte; Revidierte Ergebnisse für kreisfreie Städte und Kreise . . . . .	u	K	P22
Bruttoanlageinvestitionen – Ergebnisse für kreisfreie Städte und Kreise . . . . .	j	K	P23
Umweltökonomische Gesamtrechnungen – Basisdaten und ausgewählte Ergebnisse für NRW . . . . .	2j	K	P31

Titel	Erscheinungsfolge	Regionale Gliederung	Bestell-Nr.
<b>Umwelt</b>			
Öffentliche Wasserversorgung und Abwasserbeseitigung; Teil 1: Wasserversorgung . . . . .	3j	K	Q10
Öffentliche Wasserversorgung und Abwasserbeseitigung; Teil 2: Abwasserbeseitigung . . . . .	3j	K	Q11
Nichtöffentliche Wasserversorgung und nichtöffentliche Abwasserbeseitigung . . . . .	3j	K	Q12
Unfälle beim Umgang mit und bei der Beförderung von wassergefährdenden Stoffen . . . . .	j	L	Q13
Investitionen für Umweltschutz im Produzierenden Gewerbe . .	j	K	Q31
Daten zur Abfallwirtschaft . . . . .	j	K	Q25
Waren und Dienstleistungen für den Umweltschutz . . . . .	j	L	Q32





	Seite		Seite
<b>A</b>			
Abendschulen .....	126	Arbeitnehmerorganisationen .....	248
Abfall		Arbeitsgerichte .....	174, 182
– Anlagen .....	624 ff., 718 ff.	Arbeitskosten .....	575 ff.
– Arten .....	624 ff., 641 f., 645	Arbeitskräfte in der Landwirtschaft .....	257, 690 ff.
– Abfallinput .....	624 ff., 718 ff.	Arbeitsleistung, betriebliche (der landw. Betriebe) ..	258
– Abfalloutput .....	638 ff., 718 ff.	Arbeitslose .....	244 f., 686 ff.
– Bauschuttzubereitungsanlagen .....	645	Arbeitslosenquote .....	244 f., 686 ff.
– Haushaltsabfälle .....	641	Arbeitsstätten .....	694 ff., 702 ff.
– Herkunft .....	624 ff.	– Gewerbeanzeigen .....	294 ff.
– Abfälle, über die Nachweise zu führen sind .....	642 ff.	Arbeitsstunden	
– Verwertung in Abbaustätten/Bergbau .....	641	– Ausbaugewerbe .....	343, 698 ff.
– nach wirtschaftlicher Gliederung .....	630 ff., 638 ff.	– Bauhauptgewerbe .....	332, 334 ff., 698 ff.
Abgeordnete (Sitze) .....	201 ff., 206, 209	Arbeitszeiten	
Abgeurteilte .....	185, 190 ff.	– Arbeitnehmer/-innen .....	545 f., 551 ff., 714 ff.
Abhängig Beschäftigte .....	230 f.	Asylbewerberleistungsgesetz; Ausgaben, Einnahmen, Regelleistungsempfänger/-innen .....	481 f.
Abwasserableitung .....	658 f.	Auftragsbestand im Bauhauptgewerbe .....	342
Abwasserbehandlung .....	652 f., 660 f.	Auftragseingang im Bauhauptgewerbe (Index) .....	340
Ackerland .....	264 ff., 690 ff.	Ausbaugewerbe (Bauinstallation; Sonst. Baugewerbe)	
Adoptionen .....	476	– Arbeitsstunden .....	343, 698 ff.
Ärztinnen, Ärzte .....	102 f., 682 ff.	– Beschäftigte .....	343 ff., 698 ff.
Agrarwirtschaft s. <i>Landwirtschaft</i>		– Betriebe .....	343 f., 698 ff.
Allgemeinbildende Schulen .....	115 ff.	– Bruttoanlageinvestitionen .....	345
Allgemeine Krankenhäuser .....	682 ff.	– Bruttolohn- und -gehaltsumme/Entgelte .....	343, 698 ff.
– Kostenstruktur .....	682 ff.	– Umsatz .....	343 ff., 698 ff.
Amtsgerichte .....	174 ff.	– Unternehmen .....	345
Anbau landwirtschaftlicher Produkte .....	260 f., 264 ff.	Ausbildung	
Angestellte		– Allgemeinbildende Schulen .....	115 ff.
s. a. <i>Beschäftigte, Erwerbstätige, Personal,</i>		– Berufliche Bildung .....	161 ff.
<i>tätige Personen</i>		– Berufsbildende Schulen .....	130 ff.
Anlageinvestitionen .....	327 ff., 342, 345, 607, 615, 620 ff.	– Hochschulen .....	142 ff.
Apotheker/-innen in Krankenhäusern .....	103	Ausbildungsberufe (Rangliste) .....	164 f.
Arbeiter/-innen		Ausbildungsverträge (neu abgeschlossene) .....	163
s. a. <i>Beschäftigte, Erwerbstätige, Personal,</i>		Auszubildende .....	161 ff.
<i>tätige Personen</i>		Ausfuhr s. <i>Außenhandel</i>	
Arbeitnehmer/-innen .....	238 ff., 694 ff.	Ausgaben	
s. a. <i>Angestellte, Arbeiter/-innen, Beamtinnen</i>		– Asylbewerberleistungsgesetz .....	481 f.
<i>und Beamte, Beschäftigte, Erwerbstätige,</i>		– Bundesländer .....	714 ff.
<i>tätige Personen</i>		– Gemeinden	
– Öffentlicher Dienst .....	486 f., 494 ff.	und Gemeindeverbände .....	488 ff., 714 ff.
– Verdienste .....	545 ff., 714 ff.	– Jugendhilfe .....	477 f.
– Arbeitszeiten .....	545 f., 551 ff.	– Kriegsofferfürsorge .....	471
– Streiks .....	247	– Land Nordrhein-Westfalen .....	484 f., 492
Arbeitnehmerentgelt .....	605, 606, 608, 613 f.	– Sozialhilfe .....	469 f., 710 ff.

Seite	Seite
Ausländerinnen und Ausländer <i>s. a. Nichtdeutsche</i>	– Auftragseingang (Index) . . . . . 340
– Arbeitnehmer/-innen . . . . . 220 ff., 686 ff.	– Beschäftigte . . . . . 332, 334 ff., 342, 698 ff.
– Arbeitslose . . . . . 245, 686 ff.	– Betriebe . . . . . 332, 334 ff., 698 ff.
– Auszubildende . . . . . 165	– Bruttoanlageinvestitionen . . . . . 342
– Bundesländer . . . . . 674 ff.	– Bruttolohn- und -gehaltsumme/Entgelte . . 334 ff., 698 ff.
– Ehescheidungen . . . . . 71	– Jahresbauleistung . . . . . 342
– Eheschließungen . . . . . 69	– Produktionsindex . . . . . 341
– Erwerbspersonen . . . . . 234	– Umsatz . . . . . 332 ff., 698 ff.
– Familienstand . . . . . 234	– Unternehmen . . . . . 342
– Gäste im Fremdenverkehr . . . . . 414 ff.	Bauherren . . . . . 355 f., 364 f., 368
– Geborene . . . . . 66 f.	Baukosten, Veranschlagte . . . . . 354 ff., 363 ff.
– Gestorbene . . . . . 66 f.	Baulandpreise, -verkäufe . . . . . 536
– Kreisfreie Städte, Kreise . . . . . 50 f., 55 f.	Baumobsternte . . . . . 271
– Schülerbestand . . . . . 116 ff., 130 ff.	Baumschulen (Fläche) . . . . . 260
– Staatsangehörigkeit bzw. Geschlecht . . . . 52 ff., 234	Bauschutt, Aufbereitung von . . . . . 645
– Studierende . . . . . 142 ff.	Bausparkassen . . . . . 460
– Zu- bzw. Fortgezogene . . . . . 90 f.	Bautätigkeit . . . . . 354 ff., 702 ff.
Auslandsumsatz	Bauwirtschaft <i>s. Baugewerbe</i>
(Verarbeitendes Gewerbe	Beamteninnen/Beamte . . . . . 486 f., 494 ff.
sowie Bergbau und Gewinnung von Steinen	<i>s. a. Beschäftigte, Erwerbstätige, Personal</i>
und Erden) . . . . . 301, 304 ff., 698 ff.	Beamtenbund und Tarifunion nordrhein-westfalen . . 248
Außenhandel	Beförderungsleistung
– Ausfuhr . . . . . 392, 394 ff., 402, 404 ff., 702 ff.	– Binnenschifffahrt . . . . . 425
– Ausfuhrwaren . . . . . 394 ff.	– Güterkraftverkehr der LKW . . . . . 443
– Einfuhr . . . . . 393, 398 ff., 403, 409 ff., 702 ff.	– Flughafenverkehr . . . . . 448
– Einfuhrwaren . . . . . 398 ff.	– Schiennahverkehr . . . . . 446
– Herstellungsländer . . . . . 409 ff.	Beisetzungen, Bestattungen . . . . . 171 f.
– Verbrauchsländer . . . . . 404 ff.	Beherbergungsgewerbe <i>s. Gastgewerbe</i>
Auszubildende/Ausbildungsberufe, -bereiche . . . . 161 ff.	Beherbergungsstätten
Autobahnen . . . . . 435 ff., 706 ff.	– Anzahl . . . . . 418 ff.
Autos <i>s. Kraftfahrzeuge, Straßenfahrzeuge</i>	– Aufenthaltsdauer der Gäste . . . . . 414 ff., 706 ff.
	– Betten, angebotene . . . . . 418 ff., 706 ff.
	– Bettenauslastung . . . . . 418 ff.
	– Übernachtungen . . . . . 414 ff., 706 ff.
	– Zimmer, angebotene . . . . . 418 ff.
	Behinderte Menschen . . . . . 471 f.
<b>B</b>	Bergbau und Verarbeitendes Gewerbe
Bachelor (Hochschulprüfungen) . . . . . 148	<i>s. Verarbeitendes Gewerbe sowie Bergbau</i>
Bahnhöfe des Schienenpersonenverkehrs . . . . . 447	<i>und Gewinnung von Steinen und Erden</i>
Bahnübergänge (höhengleiche) . . . . . 447	Berge . . . . . 22
BAföG . . . . . 160	Berufliche Gymnasien . . . . . 130, 134, 138, 141
Baufertigstellungen . . . . . 363 ff., 702 ff.	Berufliche Schulen . . . . . 130 ff., 682 ff.
Baugenehmigungen . . . . . 354 ff., 702 ff.	Berufsfachoberschulen . . . . . 130, 134, 138, 141, 682 ff.
Baugewerbe <i>s. a. Bauhaupt- bzw. Ausbaugewerbe</i>	Berufsfachschulen . . . . . 130, 133, 137, 141, 682 ff.
– Arbeitnehmer/-innen . . . . . 218 ff.	
– Arbeitnehmerentgelt . . . . . 605 f., 608	
– Arbeitskosten . . . . . 578	
– Arbeitsstunden . . . . . 332, 334 ff., 698 ff.	
– Bruttowertschöpfung	
zu Herstellungspreisen . . . . . 595, 597, 718 ff.	
Bauhauptgewerbe <i>s. a. Baugewerbe</i>	
– Auftragsbestand . . . . . 342	

Seite	Seite		
Berufsfeuerwehren . . . . .	198	– Bundesländer . . . . .	674 ff.
Berufsorientierungsjahr. . . . .	130, 132, 136, 141	– Eingebürgerte Personen . . . . .	92 ff.
Berufsgrundschuljahr. . . . .	130, 132, 136, 141	– Entwicklung/Vorausberechnung . . . . .	48 f.
Berufskollegs. . . . .	130 ff.	– Erwerbspersonen/Erwerbstätige . . . . .	229 ff.
Berufsschulen. . . . .	130, 133, 137, 141, 682 ff.	– Familien. . . . .	57 f., 678 ff.
Beschäftigte . . . . .	218 ff.	– Familienstand . . . . .	57
<i>s. a. Arbeitskräfte,</i>		– Gemeinden. . . . .	40 ff., 678 ff.
<i>Beamten und Beamte,</i>		– Geschlecht . . . . .	34 f., 40 ff., 674 ff.
<i>Erwerbstätige, mithelfende Familienangehörige,</i>		– Kreisfreie Städte, Kreise . . . . .	34 f., 48 f., 55 f.
<i>Personal, Selbstständige</i>		– Land Nordrhein-Westfalen,	
– Arbeitsstätten im Handel und Gastgewerbe. . . . .	702 ff.	Regierungsbezirke . . . . .	33 ff., 48 f., 50 ff., 55 ff.
– Arbeitszeiten. . . . .	545 f., 551 ff.	– Lebensunterhalt . . . . .	229
– Ausbaugewerbe. . . . .	343 ff., 698 ff.	– Migrationshintergrund . . . . .	55 f.
– Ausländische Arbeitnehmer/-innen . . . . .	220 ff., 686 ff.	– Nettoeinkommen . . . . .	230
– Bauhauptgewerbe. . . . .	222, 332, 334 ff., 342, 698 ff.	– Nichterwerbspersonen/Nichterwerbstätige . . . . .	229 f.
– Binnenschifffahrt . . . . .	426	– Privathaushalte . . . . .	59 ff., 678 ff.
– Dienstleistungsbereich. . . . .	290 ff.	– Religionszugehörigkeit . . . . .	678 ff.
– Einzelhandel . . . . .	380 ff., 702 ff.	– Stellung im Beruf. . . . .	230 f.
– Energie- und Wasserversorgung. . . . .	285 f., 352	Bevölkerungsbewegung . . . . .	64 ff., 678 ff.
– Gastgewerbe . . . . .	286, 388 ff., 702 ff.	Bevölkerungsdichte . . . . .	34 f., 678 ff.
– Großhandel . . . . .	386 f., 702 ff.	Bevölkerungsentwicklung, -stand . . . . .	33 ff., 48 f., 674 ff.
– Handelsvermittlung. . . . .	386 f., 702 ff.	Biersteuer. . . . .	710 ff.
– Handwerk . . . . .	352	Bildung . . . . .	115 ff., 682 ff.
– Kraftfahrzeughandel . . . . .	286, 386 f., 702 ff.	– Allgemeinbildende Schulen. . . . .	115 ff.
– Krankenhäuser. . . . .	102 f.	– Ausgaben der öffentlichen Haushalte. . . . .	485
– Luftfahrt . . . . .	449	– Berufliche Bildung . . . . .	161 ff.
– Sozialversicherungspflichtig		– Berufliche Schulen . . . . .	130 ff.
Beschäftigte . . . . .	218 ff., 285 ff., 686 ff.	– Hochschulen. . . . .	142 ff.
– Verarbeitendes Gewerbe sowie Bergbau		Binnenschifffahrt . . . . .	422 ff., 706 ff.
und Gewinnung von Steinen		Blumen (Anbaufläche). . . . .	261
und Erden . . . . .	285, 301, 304 ff., 328 ff., 694 ff.	Bodenerhebungen. . . . .	23
– Verdienste. . . . .	545 ff.	Bodennutzung . . . . .	260 ff.
– des Landes/der Gemeinden/GV . . . . .	486 f., 494 ff.	Brände . . . . .	198
Bestattungen, Beisetzungen . . . . .	171 f.	Braunkohlenbergbau . . . . .	326
Betriebe <i>s. a. Arbeitsstätten</i>		Brütereien . . . . .	282
– Ausbaugewerbe . . . . .	343 f., 698 ff.	Bruttoanlageinvestitionen <i>s. Investitionen</i>	
– Auswertungen aus dem Unternehmensregister. . . . .	285 ff.	Bruttoinlandsprodukt. . . . .	593 ff., 606, 609 f., 718 ff.
– Bauhauptgewerbe. . . . .	332 ff., 698 ff.	– Verwendung des - . . . . .	622
– Energie- und Wasserversorgung. . . . .	285 f., 352	Bruttolohn- und -gehaltsumme	
– Verarbeitendes Gewerbe sowie Bergbau		<i>s. Lohn- und Gehaltsumme, Entgelte</i>	
und Gewinnung von Steinen		Bruttoverdienste <i>s. Verdienste</i>	
und Erden. . . . .	285, 301, 304 ff., 694 ff.	Bruttowertschöpfung	
– Forstwirtschaft . . . . .	251	– zu Herstellungspreisen. . . . .	594 ff., 606, 611 f., 718 ff.
– Landwirtschaft . . . . .	251 ff., 258 f., 690 ff.	– Entstehung der Wertschöpfung . . . . .	598 ff.
Betriebsfläche		Bundesausbildungsförderungsgesetz (BAföG). . . . .	160
– Flächenerhebung . . . . .	36, 38, 674 ff.		
– Land- und Forstwirtschaft. . . . .	262 f.		
Betten			
– Fremdenverkehr. . . . .	418 ff.		
– Krankenhäuser. . . . .	96 ff., 682 ff.		
Bevölkerung			
– Alters- und Geburtsjahre. . . . .	44 ff., 674 ff.		
– Ausbildungsstand. . . . .	678 ff.		
– Ausländer/-innen . . . . .	50 ff., 674 ff.		

	Seite		Seite
Bundesautobahnen . . . . .	435 ff., 706 ff.	Einfuhrumsatzsteuer . . . . .	710 ff.
Bundeseisenbahnvermögen (Personal) . . . . .	714 ff.	Einkommen	
Bundesländer, Ergebnisse für die - . . . . .	674 ff.	– der Lohn- und Einkommensteuerpflichtigen . . . . .	508 f.
Bundespersonal . . . . .	714 ff.	– Primäreinkommen/ Verfügbares Einkommen . . . . .	607, 616 f., 618 f.
Bundessteuern . . . . .	710 ff.	Einkommensteuer . . . . .	510 ff., 710 ff.
Bundesstraßen . . . . .	435 ff., 706 ff.	Einkommens- und Verbrauchsstichprobe . . . . .	581 ff.
Bundestagswahlen . . . . .	209 ff., 686 ff.	Einnahmen	
<b>C</b>		– Asylbewerberleistungsgesetz . . . . .	481
Campingplätze (Fremdenverkehr) . . . . .	417 ff.	– Bundesländer . . . . .	710 ff.
Chöre im Chorverband NRW . . . . .	167	– Gemeinden und Gemeindeverbände . . . . .	490 ff., 710 ff.
Computerausstattung privater Haushalte/ Computernutzung . . . . .	590	– Land Nordrhein-Westfalen . . . . .	484, 492
<b>D</b>		Einpersonenhaushalte . . . . .	59, 678 ff.
Dauergrünland . . . . .	260, 262, 690 ff.	Einschulungen . . . . .	124 ff.
Deponien, Abfalloutput . . . . .	638	Einwohner/-innen <i>s. Bevölkerung</i>	
Deutsche mit Migrationshintergrund . . . . .	55 f.	Einzelhandel	
Deutscher Beamtenbund . . . . .	248	– Arbeitskosten . . . . .	575
Deutscher Gewerkschaftsbund . . . . .	248	– Arbeitsstätten . . . . .	702 ff.
Diagnosestatistik . . . . .	104 f.	– Beschäftigte . . . . .	380, 382, 385, 702 ff.
Dienst, Öffentlicher . . . . .	486 f., 494 ff., 714 ff.	– Umsatz . . . . .	380 ff., 702 ff.
Dienstleistungsbereich . . . . .	290 ff.	– Verdienste . . . . .	547, 549, 563
– Arbeitskosten . . . . .	575 ff.	Eisenbahnen, Güterverkehr . . . . .	446, 706 ff.
– Bruttowertschöpfung zu Herstellungspreisen . . . . .	595 ff., 611 f.	Eisenbahnunternehmen	
– Verdienste . . . . .	547 ff., 555, 563 f., 574	– Schienennahverkehr . . . . .	446
Diplom (Hochschulprüfungen) . . . . .	150	– Infrastruktur . . . . .	447
<b>E</b>		Elektrizität/Strom	
Ehelösungen, Gerichtliche . . . . .	70, 71	– Erzeugung . . . . .	346 ff.
Ehescheidungen . . . . .	70 ff., 678 ff.	– Verbrauch (Verarbeitendes Gewerbe sowie Bergbau und Gewinnung von Steinen und Erden) . . . . .	301, 317
Eheschließungen . . . . .	64 ff., 678 ff.	Elektrizitätsversorgung . . . . .	346 f.
Eigentumswohnungen		– Beschäftigte . . . . .	352
– Fertiggestellte Gebäude mit . . . . .	368	Empfänger/-innen von Sozialhilfe . . . . .	462 ff.
– Genehmigte Gebäude mit . . . . .	362	Energie <i>s. a. Elektrizität, Gas, Heizöl, Kohle</i>	
Eingebürgerte Personen . . . . .	92 ff.	– Preisindex . . . . .	533
Einfuhr <i>s. Außenhandel</i>		– Stein- und Braunkohlenbergbau . . . . .	326
		– Verbrauch . . . . .	301, 316 f., 346 ff.
		– Versorgung . . . . .	346 f., 350 f.
		Energie- und Wasserversorgung	
		– Betriebe, Beschäftigte, Bruttogehälter . . . . .	352
		Entgelte (Verarbeitendes Gewerbe) . . . . .	301, 304 ff., 698 ff.
		Entgelt für geleistete Arbeitszeit . . . . .	576
		Erbschaftsteuer . . . . .	523 f., 710 ff.
		Erdgas (Verbrauch) . . . . .	301

Seite	Seite		
Erdöl (Empfang) . . . . .	450	Familienstand . . . . .	57
Erholungs- und Ferienheime . . . . .	418	Familiensachen bei Amtsgerichten . . . . .	177
Erholungsfläche . . . . .	37, 39, 674 ff.	Feldfrüchte	
Erneuerbare Energien . . . . .	317, 348	– Anbau . . . . .	260 f., 264 ff., 690 ff.
Ernte		– Ernte . . . . .	268, 690 ff.
– Baumobst . . . . .	271	Ferienhäuser, -wohnungen, -zentren . . . . .	418
– Erdbeeren . . . . .	269	Fernwärme . . . . .	317, 351
– Feldfrüchte . . . . .	268, 690 ff.	Fertigwaren (Außenhandel) . . . . .	396 f., 400 f.
– Gemüse . . . . .	269	Feuerwehren . . . . .	198
Ertrag (Handel) <i>s. Rothertrag</i>		Finanzen, Öffentliche <i>s. Haushalte, Öffentliche</i>	
Ertrag (Landwirtschaft) <i>s. Ernte</i>		Finanzgerichte . . . . .	174, 182
Erwerbslose . . . . .	229, 244 f., 686 ff.	Fläche	
Erwerbspersonen . . . . .	229, 234	– Bundesländer . . . . .	674 ff.
Erwerbsquoten . . . . .	233 f.	– Kreisfreie Städte, Kreise, Regierungsbezirke, Land NRW . . . . .	34 ff.
Erwerbstätige, Erwerbstätigkeit		– Landwirtschaftlich genutzte Fläche . . . . .	251 ff., 258 f., 260 ff., 690 ff.
<i>s. a. Angestellte, Arbeiter/-innen, Beamtinnen und Beamte, Beschäftigte, mithelfende Familienangehörige, Personal, Selbstständige</i>		– Nutzungsarten . . . . .	36 ff., 674 ff.
– Altersgruppen . . . . .	232	Fleisch	
– Geschlecht . . . . .	229 ff., 686 ff.	– Fleischgewinnung . . . . .	280, 282, 690 ff.
– Nettoeinkommen . . . . .	230	Flüsse . . . . .	24
– Staatsangehörigkeit (der Erwerbspersonen) . . . . .	234	Flüssiggas . . . . .	350
– Stellung im Beruf . . . . .	230 f., 686 ff.	Flugverkehr . . . . .	447 f.
– Verwaltungsbezirke . . . . .	238 ff.	Förderschulen . . . . .	115, 116 f., 120 f., 124, 128 f., 141
– Wirtschaftszweigen . . . . .	231 f., 236 ff., 686 ff.	Förderung nach dem BAföG . . . . .	160
Erzeugung <i>s. Produktion</i>		Forstbetriebe . . . . .	251
Europawahlen . . . . .	214 ff., 682 ff.	Forstwirtschaft <i>s. Land- und Forstwirtschaft</i>	
Evangelische Kirchengemeinden, Landeskirchen . . . . .	171	Fortgezogene . . . . .	85 ff., 678 ff.
Export <i>s. Außenhandel</i>		Freie Waldorfschulen . . . . .	116 f., 126, 128 f.
<b>F</b>		Freifläche und Gebäudefläche . . . . .	36, 38, 674 ff.
Fachhochschulen . . . . .	144 f., 156 ff.	Fremdenverkehr <i>s. a. Beherbergungsstätten</i> . . . . .	414 ff.
Fachoberschulen . . . . .	130, 134, 138, 141, 682	Frosttage . . . . .	25
Fachschulen . . . . .	130, 135, 139, 141, 682		
Fahrräder		<b>G</b>	
– Straßenverkehrsunfälle . . . . .	430 f.	Gas	
Fahrzeuge		– Absatz . . . . .	350
– Bestand . . . . .	438 ff., 706 ff.	– Klärgaswirtschaft . . . . .	351
– Neuzulassungen . . . . .	437	– Stromerzeugung . . . . .	348 f.
Familien/Lebensformen . . . . .	57 f.	– Verbrauch (Verarbeitendes Gewerbe sowie Bergbau und Gewinnung von Steinen und Erden) . . . . .	301, 317, 348 f.

	Seite		Seite
Gasversorgung		– Ortshöhenlagen .....	22
– Beschäftigte .....	352	– Personal .....	498 f., 714 ff.
Gastgewerbe		– Schulden .....	493, 714 ff.
– Arbeitskosten .....	578	– Steuereinnahmen .....	714 ff.
– Arbeitsstätten .....	702 ff.	Gemeindesteuern (Einnahmen) .....	714 ff.
– Beschäftigte .....	388, 391, 702 ff.	Gemeinschaftsteuern .....	710 ff.
– Umsatz .....	388 ff., 702 ff.	Gemüse	
– Verdienste .....	548, 550, 557, 563, 574	– Anbau .....	261, 269 ff.
Gasthöfe .....	418	– Ernte .....	269
Gebäude s. <i>Wohngebäude, Nichtwohnbau</i>		Geografische Angaben .....	22 ff.
Gebäudefläche und Freifläche .....	36, 38, 674 ff.	Gerichte .....	174
Gebiet .....	29 ff., 674 ff.	Gerichte (Geschäftsanfall)	
Gebietskörperschaften		– Arbeitsgerichte .....	182
– Anzahl .....	29 ff., 674 ff.	– Finanzgerichte .....	182
– Auszahlungen/Ausgaben .....	490 f., 492	– Oberverwaltungsgericht .....	184
– Einzahlungen/Einnahmen .....	488 f., 492	– Ordentliche Gerichte und Staatsanwaltschaften .....	175 ff.
– Personal .....	498 f., 714 ff.	– Sozialgerichte .....	184
– Schulden .....	493, 714 ff.	– Verwaltungsgerichte .....	183
Geborene		Gesamthochschulen (Universitäten –) .....	142
– Alter der Mutter .....	77	Gesamtschulen .....	115 ff., 122 f., 125, 128 f.
– Eheschließungsjahr der Mutter .....	78	Geschiedene Ehen .....	70 ff.
– Lebendgeborene .....	64 ff., 77 ff., 678 ff.	Gestorbene .....	64 ff., 80 ff., 678 ff.
– Legitimität .....	65, 77 ff.	– Altersgruppen .....	80 ff., 106 ff.
– Nichtdeutsche .....	66 f.	– Nichtdeutsche .....	66 f.
– Totgeborene .....	64 ff.	– Säuglinge .....	64 ff., 81 f., 106 ff.
Geburtendefizit, -überschuss .....	64 f., 678 ff.	– Todesursachen .....	106 ff.
Geburtenhäufigkeit .....	79	– Überschuss .....	64 f., 678 ff.
Geburtenziffern .....	65	Gesundheitswesen .....	96 ff., 682 ff.
Geburtsgewicht (Gestorbene Säuglinge) .....	110	– Ärztinnen und Ärzte .....	102 f., 682 ff.
Gefangene und Verwarnte .....	189	– Diagnosestatistik .....	104 f.
Geflügel .....	272 ff., 282	– Einrichtungen .....	96 ff., 682 ff.
Geflügelschlachtereien .....	282	– Kosten der Krankenhäuser .....	101, 682 ff.
Gehälter		– Pflege- und sonstiges Personal in Krankenhäusern .....	103
– der Arbeitnehmer/-innen im Produzierenden Gewerbe und im Dienstleistungsbereich .....	545 ff., 714 ff.	– Schulen .....	140
– in der Energie- und Wasserversorgung .....	352	Gesundheitszustand des Waldes .....	256
Gehalt- und Lohnsumme, Bruttoentgelte		Getötete Personen	
– Ausbaugewerbe .....	343, 698 ff.	(Straßenverkehrsunfälle) .....	432 ff., 706 ff.
– Bauhauptgewerbe .....	332, 334 ff., 698 ff.	Getreide	
– Dienstleistungsbereich .....	293	– Anbau .....	260, 268
Gemeinden		– Ernte .....	268, 690 ff.
– Anzahl .....	29 ff., 674 ff.	Gewässerschutz .....	668, 718 ff.
– Bevölkerung .....	40 ff., 678 ff.	Gewerbeanzeigen .....	294 ff.
– Finanzen .....	488 ff., 714 ff.		

Seite	Seite		
Gewerbsteuer. . . . .	488 f., 520 ff., 714 ff.	Haushalte, Öffentliche	
Gewerbezüge (Handwerk). . . . .	352	– Ausgaben . . . . .	484 ff., 490 ff., 714 ff.
Gewerbliche Wirtschaft		– Einnahmen. . . . .	484, 488 ff., 714 ff.
– Ausfuhr . . . . .	392, 395 ff., 404 ff., 702 ff.	– Haushaltsplanungen . . . . .	486 f.
– Einfuhr. . . . .	393, 399 ff., 409 ff., 702 ff.	– Personal . . . . .	486 f., 494 ff., 714 ff.
Gewerkschaften. . . . .	248	– Schulden . . . . .	493, 714 ff.
Gleislänge. . . . .	447	Haushalte, Private	
Grenze (Landesgrenze) . . . . .	22	– Ausstattung mit Informations- und Kommunikationstechnologien . . . . .	590
Großhandel		– Bundesländer . . . . .	678 ff.
– Arbeitsstätten . . . . .	702 ff.	– Computer-, Internet-, Handynutzung . . . . .	590
– Beschäftigte . . . . .	386 f., 702 ff.	– Größe . . . . .	59 f., 678 ff.
– Umsatz . . . . .	386 f., 702 ff.	– mit ausländischem Haupteinkommensbezieher . . . . .	59 f.
Grünland. . . . .	260, 262 f.	– mit Geldvermögen . . . . .	584 ff.
Grundbesitz, Veräußerungen landwirtschaftl. . . . .	536	– mit Haus- und Grundbesitz . . . . .	587 ff.
Grunderwerbsteuer. . . . .	710 ff.	– Verbraucherpreisindex. . . . .	528 ff.
Grundschulen. . . . .	115 ff., 124, 128 f.	– Nettoeinkommen . . . . .	61 f.
Grundsicherung . . . . .	462, 465 f.	– nach Vermögen(sformen) . . . . .	584 ff.
Grundsteuer. . . . .	488 f., 714 ff.	– mit langlebigen Gebrauchsgütern. . . . .	581 ff.
Grundstückspreise . . . . .	536	Hebammen/Entbindungspfleger. . . . .	103
Güterverkehr, Güterkraftverkehr . . . . .	422 ff., 443 ff., 706 ff.	Heizöl	
Gymnasien. . . . .	115 ff., 122 f., 125 f., 128 f.	– Stromerzeugung . . . . .	348
– berufliche . . . . .	130, 134, 138, 141	– Verbrauch (Verarbeitendes Gewerbe sowie Bergbau und Gewinnung von Steinen und Erden). . . . .	301, 316
<b>H</b>		Hochbau	
Habilitierte . . . . .	142, 155	– Auftragsbestand . . . . .	342
Hackfrüchte . . . . .	260 f., 268	– Auftragseingang (Index). . . . .	340
Häfen . . . . .	424	– Baufertigstellungen . . . . .	363
Halbwaren (Außenhandel). . . . .	395 f., 399 f.	– Baugenehmigungen . . . . .	354
Handel s. a. <i>Außen-, Einzel-, Großhandel, Kfz-Handel</i>		– Produktionsindex . . . . .	341
– Verdienste . . . . .	547, 549, 555 f., 563, 574	Hochschulen	
Handel, Gastgewerbe und Verkehr		– Habilitierte . . . . .	142, 155
– Arbeitnehmerentgelt . . . . .	608	– Personal . . . . .	142, 156 ff.
– Bruttowertschöpfung zu Herstellungspreisen . . . . .	595 ff., 718 ff.	– Prüfungen. . . . .	148 ff.
Handelsvermittlung. . . . .	386 f., 702 ff.	– Studierende . . . . .	142 ff., 682 ff.
Handwerk		Höhenlagen ausgewählter Gemeinden . . . . .	22
– Auszubildende. . . . .	164 f.	Hotels . . . . .	418
– Beschäftigte (Messzahlen) . . . . .	352	Hühner. . . . .	272 ff., 282
– Umsatz (Messzahlen) . . . . .	352	<b>I</b>	
Handy mit Internetzugang, Handynutzung. . . . .	590	Import s. <i>Außenhandel</i>	
Hauptschulen. . . . .	115 ff., 124, 128 f.	Industrie	
		s. a. <i>Baugewerbe, Verarbeitendes Gewerbe sowie Bergbau und Gewinnung von Steinen und Erden, Produzierendes Gewerbe</i>	
		– Arbeitszeiten . . . . .	545 f., 551 ff., 714 ff.
		– Verdienste . . . . .	545 ff., 551 ff., 714 ff.

Seite	Seite
Informations- und Kommunikationstechnologien, Ausstattung privater Haushalte mit . . . . . 590	– Geborene (ehelich/nicht ehelich) . . . . . 77 – Gestorbene . . . . . 80 ff., 106 ff.
Inlandsprodukt . . . . . 593 ff., 609 f., 718 ff.	Kindertageseinrichtungen . . . . . 479 f.
Insolvenzverfahren . . . . . 454 ff., 694 ff.	Kirchen – Evangelische Landeskirchen . . . . . 171 – Katholische Kirche . . . . . 172 – Kirchensteuer, Kirchgeld . . . . . 519 – Religionszugehörigkeit der Bevölkerung . . . . . 678 ff.
Instrumental- und Tanzgruppen . . . . . 167	Kirchliche/theologische Hochschulen . . . . . 142 f., 156 f.
Internetzugang privater Haushalte, Internetnutzung. 590	Kläranlagen, Öffentliche . . . . . 652 f.
Investitionen – Ausbaugewerbe . . . . . 345 – Bauhauptgewerbe . . . . . 342 – Dienstleistungsbereich . . . . . 293 – Öffentliche Haushalte . . . . . 484, 492 – Umweltschutz . . . . . 668 f., 718 ff. – Verarbeitendes Gewerbe sowie Bergbau und Gewinnung von Steinen und Erden . . . . . 327 ff., 698 ff. – Volkswirtschaftliche Gesamtrechnungen 607, 615, 620 f.	Klärgasgewinnung . . . . . 351
Islamische Religionsgemeinschaft . . . . . 678 ff.	Klimatische Verhältnisse . . . . . 25
	Klimawirksame Stoffe, Einsatz von - . . . . . 645
<b>J</b>	Körperschaftsteuer . . . . . 518 f., 710 ff.
Jüdische Gemeinden . . . . . 172	Kohle – Förderung, Herstellung von Briketts . . . . . 326 – Stromerzeugung aus . . . . . 348 – Verbrauch (Verarbeitendes Gewerbe sowie Bergbau und Gewinnung von Steinen und Erden) . . . . . 301, 316
Jugendarbeitslosigkeit . . . . . 244, 686 ff.	Kolleg (Weiterbildungs-) . . . . . 115 ff., 126, 128 f.
Jugendherbergen . . . . . 418	Kommunalwahlen . . . . . 200 ff.
Jugendhilfe – Erzieherische Hilfe, Eingliederungshilfe . . . . . 475 – Adoptionen, Pflegschaften und sonstige Hilfe . . . . . 476	Kommunen <i>s. Gemeinden, Kreisfreie Städte und Kreise</i>
Jugendkriminalität (Abgeurteilte und Verurteilte) . . . . . 185 f., 188, 190 ff.	Konfessionen . . . . . 678 ff.
Justizvollzugsanstalten (Belegung) . . . . . 189	Konfirmierte . . . . . 171
	Kraftfahrzeuge – Bestand . . . . . 438 ff., 670 ff., 706 ff. – Dichte . . . . . 439, 441 – Güterkraftverkehr . . . . . 443 f. – Neuzulassungen . . . . . 437 – Preisindex für Kraftfahrzeuganschaffung und -unterhaltung . . . . . 535 – Schadstoffreduzierte Personenkraftwagen . . . . . 670 ff. – Steuer . . . . . 710 ff. – Unfälle, Unfallbeteiligte . . . . . 427 ff. – Unfallursachen . . . . . 430 f. – Verkehrsleistung (LKW) . . . . . 445
<b>K</b>	Kraftstoffe (Preisindex) . . . . . 533
Katasterfläche . . . . . 36 ff., 674 ff.	Krankenhäuser – Ärztinnen und Ärzte . . . . . 102 f. – Anzahl . . . . . 96 ff., 682 ff.
Katholische Kirche . . . . . 172	
Kaufwerte – Bauland . . . . . 536 – Landwirtschaftliche Grundstücke . . . . . 536	
Kfz <i>s. Kraftfahrzeuge</i>	
Kinder . . . . . 57, 678 ff. – bei alleinerziehenden Elternteilen . . . . . 678 ff. – geschiedener Ehen . . . . . 76	



Seite	Seite		
– Betten . . . . .	96 ff., 682 ff.	Landtagswahlen . . . . .	204 ff., 686 ff.
– Bettennutzung . . . . .	96 ff.	Landwirtschaft	
– Diagnosestatistik . . . . .	104 f.	– Anbau und Ernte . . . . .	268 ff., 690 ff.
– Fachrichtungen . . . . .	98 ff.	– Arbeitskräfte . . . . .	257, 690 ff.
– Kostenstruktur . . . . .	101, 682 ff.	– Auszubildende . . . . .	161
– Kranke . . . . .	96 ff.	– Betriebe . . . . .	251 ff., 258 f., 690 ff.
– Krankenhaushäufigkeit . . . . .	98 f.	– Landwirtschaftlich genutzte Fläche . . . . .	251 ff., 690 ff.
– Personal . . . . .	102 f.	– Milchwirtschaft . . . . .	281, 690 ff.
– Pflege- und sonstiges Personal . . . . .	103	– Pachtverhältnisse . . . . .	259
– Berechnungstage-/Belegungstage . . . . .	96 ff.	– Schlachtungen . . . . .	280, 282, 690 ff.
– Verweildauer . . . . .	96 ff., 105	– Veräußerungen von landwirtschaftl. Grundbesitz . . . . .	536
Krankenpfleger/-innen . . . . .	103	– Viehbestand . . . . .	272 ff., 690 ff.
Krankentransporte . . . . .	198	– Viehhaltungen . . . . .	272 ff.
Kredit- und Versicherungsgewerbe		Landwirtschaft und Forstwirtschaft	
– Erwerbstätige . . . . .	231, 236 f.	<i>s. a. Landwirtschaft, Forstwirtschaft</i>	
– Verdienste . . . . .	574	– Betriebsfläche . . . . .	262 f.
Kreditinstitute		– Bodennutzung . . . . .	260 ff.
– Kredite . . . . .	452 f.	Landwirtschaft und Forstwirtschaft;	
– Spareinlagen . . . . .	452 f.	Fischerei	
Kreisfreie Städte und Kreise		– Arbeitnehmerentgelt . . . . .	605 f., 608
– Anzahl . . . . .	29 f., 674 ff.	– Arbeitsstätten . . . . .	694 ff.
– Bevölkerung . . . . .	34 f., 48 ff., 55 f.	– Beschäftigte . . . . .	236 ff.
– Finanzen . . . . .	488 ff.	– Beschäftigte, Sozialversicherungspflichtig . . . . .	218 ff.
– Fläche . . . . .	34 ff.	– Bruttowertschöpfung zu	
– Personal . . . . .	498 f.	Herstellungspreisen . . . . .	596, 599, 611 f., 718 ff.
– Schulden . . . . .	493	Landwirtschaftsfläche . . . . .	37, 39, 674 ff.
Kreisstraßen . . . . .	435 ff., 706 ff.	Lastenzuschuss (Wohngeld) . . . . .	378
Kriegsopferfürsorge . . . . .	471	Lastkraftwagen <i>s. Kraftfahrzeuge</i>	
Kunsthochschulen . . . . .	142 f., 156 f.	Lebendgeborene <i>s. Geborene</i>	
Kurorte . . . . .	414, 418	Lebenserwartung (Sterbetafel) . . . . .	83 f.
<b>L</b>			
Länder Deutschlands, Ergebnisse . . . . .	674 ff.	Lebensformen/Familien . . . . .	57 f., 678 ff.
Lärmbekämpfung, Umweltschutzinvestitionen für . . . . .	669	Lebenshaltung (Verbraucherpreisindex) . . . . .	528 ff.
Landesgrenze . . . . .	22	Lebensunterhalt, Hilfe zum - . . . . .	462 f., 469 f.
Landeskirchen, Evangelische . . . . .	171	Legehennen . . . . .	272 ff.
Landesregierung . . . . .	21	Lehramt (Hochschulprüfungen) . . . . .	151 ff.
Landessportbund		Lehrkräfte . . . . .	115 ff., 130, 135, 139
(Mitglieder, Vereine) . . . . .	168 ff.	Leistungsempfänger, Pflegebedürftige . . . . .	475
Landessteuern (Einnahmen) . . . . .	710 ff.	Lernbehinderte . . . . .	120 f., 124
Land(es)straßen . . . . .	435 ff., 706 ff.	Liniennahverkehr . . . . .	446
Landgerichte . . . . .	174, 177 ff.	Lohnsteuer . . . . .	510 ff., 574, 710 ff.
Landtag . . . . .	206		

	Seite		Seite
Lohn- und Gehaltssumme			
<i>s. a. Entgelte</i>			
– Ausbaugewerbe . . . . .	343, 698 ff.		
– Bauhauptgewerbe . . . . .	332, 334 ff., 698 ff.		
– Dienstleistungsbereich . . . . .	293		
Luftfahrzeugbestand . . . . .	449		
Luftreinhaltung, Umweltschutzinvestitionen . . . . .	669, 718 ff.		
Lufttemperaturen . . . . .	25		
Luftverkehr (Gewerblicher) . . . . .	447 f., 706 ff.		
<b>M</b>			
Master (Hochschulprüfungen) . . . . .	149		
Meteorologische Angaben . . . . .	25		
Mieten (Verbraucherpreisindex) . . . . .	532		
Mietzuschuss (Wohngeld) . . . . .	378		
Migrationshintergrund, Menschen mit/ohne . . . . .	55 f.		
Milchkuhhaltung . . . . .	272 ff., 690 ff.		
Milchwirtschaft . . . . .	281, 690 ff.		
Mithelfende Familienangehörige (Landwirtschaft) . . . . .	257		
Morde . . . . .	192 f.		
Mortalität . . . . .	65 ff., 82		
Müttersterbefälle (Schwangerschaft/Geburt) . . . . .	108 f.		
Museen . . . . .	168		
<b>N</b>			
Nachlassgegenstände/-verbindlichkeiten . . . . .	523		
Neuzulassungen von Kfz . . . . .	437		
Nichtdeutsche <i>s. a. Ausländer/-innen</i> . . . . .	50 ff., 674 ff.		
Nicht ehelich Lebendgeborene . . . . .	65, 77		
Nichterwerbspersonen . . . . .	229		
Nichtwohnbau, Nichtwohngebäude			
– Baufertigstellungen . . . . .	363, 365		
– Baugenehmigungen . . . . .	354, 356, 359, 361		
– Preisindex . . . . .	537		
Niederschlagsmenge . . . . .	25		
		<b>O</b>	
		Oberlandesgerichte . . . . .	174, 179 f.
		Obst	
		– Anlagen (Fläche) . . . . .	260
		– Ernte . . . . .	271
		Öffentliche allgemeinbildende Schulen . . . . .	116 f.
		Öffentliche Elektrizitätsversorgung . . . . .	346 f.
		Öffentliche Finanzen <i>s. Haushalte, Öffentliche</i>	
		Ölunfälle (techn. Hilfeleistungen der Feuerwehren) . . . . .	198
		Ölverbrauch <i>s. a. Heizöl, Erdöl</i> . . . . .	301, 316, 348
		Offene Stellen (Arbeitsmarkt) . . . . .	686 ff.
		Omnibusse . . . . .	438, 440, 442
		Orchester . . . . .	167
		Ortshöhenlagen . . . . .	22
		<b>P</b>	
		Parteien . . . . .	200 ff., 682 ff.
		Pensionen (Tourismus) . . . . .	418
		Personal	
		<i>s. a. Beschäftigte, Erwerbstätige, Angestellte, Arbeiter/-innen, Beamtinnen und Beamte</i>	
		– Apotheker/-innen in Krankenhäusern . . . . .	103
		– Bund . . . . .	714 ff.
		– Feuerwehren . . . . .	198
		– Gemeinden und Gemeindeverbände . . . . .	498 f., 714 ff.
		– Hochschulen . . . . .	142, 156 ff.
		– Krankenhäuser . . . . .	102 f.
		– Kommunale Zweckverbände . . . . .	498 f., 714 ff.
		– Land Nordrhein-Westfalen . . . . .	486 f., 494 ff., 714 ff.
		Personalausgaben	
		– Land . . . . .	484, 492 f., 714 ff.
		– Gemeinden/Gemeindeverbände . . . . .	490 f., 492, 714 ff.
		– Krankenhäuser . . . . .	101, 682 ff.
		Personenkraftwagen <i>s. Kraftfahrzeuge</i>	
		Personenverkehr	
		– Luftverkehr . . . . .	448
		– mit Bussen und Bahnen . . . . .	446, 706 ff.
		– mit Eisenbahnen . . . . .	446
		Pferde . . . . .	273, 280
		Pflege, Hilfe zur - (Empfänger/Ausgaben) . . . . .	462, 467 ff.
		Pflegeeinrichtungen, -bedürftige . . . . .	474 f.
		Pflegschaften (Jugendhilfe) . . . . .	476

Seite	Seite
Pkws . . . . . 438, 440, 442, 670 ff., 706 ff.	Religionslehrer/-innen in jüdischen Gemeinden . . . . . 172
Preise	Religionszugehörigkeit
– Bauland (Kaufwerte) . . . . . 536	– Bevölkerung . . . . . 678 ff.
Preisindex	– Eheleute . . . . . 70
– Ausgewählte Verbrauchsgüter . . . . . 526 f.	Richter/-innen . . . . . 174
– Bauleistungen . . . . . 538 ff.	Rinder . . . . . 272 ff., 690 ff.
– Beherbergungs- und Gaststättendienstleistungen . . 534	Römisch-katholische Kirche . . . . . 172
– Haushaltsenergie und Kraftstoffe . . . . . 533	Rohrfernleitungen (Erdöltransporte) . . . . . 450
– Kraftfahrzeuganschaffung, -unterhaltung . . . . . 535	Rohstoffe (Außenhandel) . . . . . 395, 399
– Verbraucherpreisindex . . . . . 528 ff.	
– Wohn- und Nichtwohngebäude, Instandhaltung; Straßenbau, Ortskanäle . . . . . 537 f.	
– Wohnungsmieten im Verbraucherpreisindex . . . . . 532	
Private allgemeinbildende Schulen . . . . . 117	
Privathaushalte s. <i>Haushalte, Private</i>	
Produktion des Verarbeitenden Gewerbes sowie des Bergbaus und der Gewinnung von Steinen und Erden . . . . . 318 ff.	<b>S</b>
Produktionsindex	Säuglingssterbefälle . . . . . 64 ff., 81 f., 110, 112
– Bauhauptgewerbe . . . . . 341	Säuglingssterblichkeit . . . . . 82
– Produzierendes Gewerbe . . . . . 302 f.	Schadstoffreduzierte Pkws . . . . . 670 ff.
Produzierendes Gewerbe	Schafe . . . . . 273 ff.
s. a. <i>Bauhauptgewerbe, Ausbaugewerbe,</i>	Scheckproteste . . . . . 460
<i>Verarbeitendes Gewerbe sowie Bergbau</i>	Scheidungen . . . . . 70 ff.
<i>und Gewinnung von Steinen und Erden,</i>	Schenkungssteuer . . . . . 524
<i>Baugewerbe, Energie- und Wasserversorgung,</i>	Schiffahrtskanäle . . . . . 24
<i>Handwerk</i>	Schiffe . . . . . 422
– Abfallinput, -output . . . . . 630 ff., 638 ff.	Schiffsverkehr . . . . . 422 ff.
– Arbeitnehmerentgelt . . . . . 605 f., 608	Schlachtungen . . . . . 280, 282, 690 ff.
– Arbeitskosten . . . . . 575 ff.	Schülerbestand . . . . . 115 ff., 682 ff.
– Bruttowertschöpfung	Schulabgänger, Schulabschlüsse . . . . . 124 ff.
zu Herstellungspreisen . . . . . 596, 606, 611 f., 718 ff.	Schulausbildung der Bevölkerung . . . . . 678 ff.
– Produktionsindex . . . . . 302 f.	Schulden
– Steuerbarer Umsatz, Umsatzsteuer . . . . . 500 ff.	– Bundesländer . . . . . 714 ff.
– Steuerpflichtige . . . . . 500 ff.	– Gemeinden und Gemeindeverbände . . . . . 493, 714 ff.
– Umweltschutzinvestitionen . . . . . 668 f., 718 ff.	– Land Nordrhein-Westfalen . . . . . 493
– Verdienste . . . . . 547 ff.	Schulen
Promotionsabsolvent(inn)en, Promotionen . . . . . 142, 154	– Allgemeinbildende Schulen . . . . . 115 ff.
Prüfungen	– Berufliche Schulen . . . . . 130 ff.
– Fachoberschulreife . . . . . 124 ff.	– Hochschulen . . . . . 142 ff.
– Hochschul- und Fachhochschulreife . . . . . 124 ff.	Schweine . . . . . 272 ff., 690 ff.
– Hochschulprüfungen . . . . . 148 ff.	
<b>R</b>	
Rabbiner . . . . . 172	
Realschulen . . . . . 115 ff., 120 f., 125 f., 128 f.	
Rechtspflege . . . . . 174 ff.	
Rehabilitations- und Vorsorgeeinrichtungen . . . . . 100	
Reiseverkehr s. a. <i>Beherbergungsstätten</i> . . . . . 414 ff.	

	Seite		Seite
Schwerbehinderte Menschen . . . . .	471 f.	Sterbehäufigkeit . . . . .	82
Seelsorger . . . . .	171	Sterbetafel . . . . .	83 f.
Segelflüge . . . . .	447	Steuerarten . . . . .	488, 710 ff.
Selbstständige . . . . .	230 f., 686 ff.	Steuerbarer Umsatz . . . . .	500 ff.
Selbstmörder/-innen . . . . .	111	Steuereinnahmen . . . . .	484, 488, 492, 710 ff.
Sicherungsverwahrung . . . . .	189	Steuerpflichtige . . . . .	500 ff.
Sitzverteilung im Landtag . . . . .	206	Stimmabgabe (Wahlen) . . . . .	200 ff., 682 ff.
Sommertage . . . . .	25	Strafdauer . . . . .	185
Sonderschulen/ Förderschulen . . . . .	115, 116 f., 120 f., 124, 128 f., 141	Strafgefangene . . . . .	189
Sonnenstunden . . . . .	25	Strafsachen . . . . .	176, 178 ff.
Sozialgerichte . . . . .	174, 184	Straftaten . . . . .	186 ff.
Sozialhilfe		Strafverfolgung . . . . .	185 ff.
– Ausgaben . . . . .	469 f., 710 ff.	Straßen (Länge) . . . . .	435 ff., 706 ff.
– Empfänger/-innen . . . . .	462 ff., 710 ff.	Straßenbau	
Sozialleistungen s. a. <i>Sozialhilfe, Wohngeld</i>		– Auftragsbestand . . . . .	342
– Jugendhilfe . . . . .	475 ff.	– Auftragseingang (Index) . . . . .	340
– Kriegsopferfürsorge . . . . .	471	– Nettoproduktion (Index) . . . . .	341
– Pflegestatistik . . . . .	474 f.	– Preisindex . . . . .	537
Sozialversicherungspflichtig		Straßenfahrzeuge	
Beschäftigte . . . . .	218 ff., 285 ff., 686 ff.	– Bestände . . . . .	438 ff., 706 ff.
Spareinlagen bei Kreditinstituten . . . . .	452 f.	– Zulassungen/Abmeldungen . . . . .	437
Sparkassen . . . . .	453	Straßenverkehr	
Sporthochschule . . . . .	143 f., 156 f.	– Beförderungsleistung . . . . .	446
Sportvereine . . . . .	168 ff.	– Fahrzeugbestand . . . . .	438 ff., 670 ff., 706 ff.
Staatsangehörigkeit		– Liniennahverkehr mit Omnibussen . . . . .	446
– Arbeitnehmer/-innen . . . . .	226	– Personenverkehr . . . . .	706 ff.
– Ausländer/-innen . . . . .	52 ff., 234	– Unfälle . . . . .	427 ff., 706 ff.
– Auszubildende . . . . .	165	– Unfallursachen . . . . .	430 f.
– Ehescheidungen . . . . .	71	– Verkehrsleistungen (LKW) . . . . .	445
– Eheschließende . . . . .	69	– Verurteilte . . . . .	186 ff., 190 ff.
– Erwerbspersonen . . . . .	234	Streiks . . . . .	247
– Schüler/-innen . . . . .	127, 128 f., 141	Strom s. <i>Elektrizität</i>	
Staatsanwaltschaften . . . . .	174, 181	Studierende . . . . .	142 ff., 682 ff.
Stauseen . . . . .	23	– Ausländer/-innen . . . . .	143 ff.
Steinkohlenbergbau . . . . .	326	– Fachsemester . . . . .	147
Stellung im Beruf		– Frauenanteil . . . . .	143 ff.
(Erwerbstätige) . . . . .	230 f., 686 ff.	– Hochschulen . . . . .	142 ff., 682 ff.
Sterbefallüberschuss . . . . .	64 f., 678 ff.	– Prüfungen . . . . .	148 ff.
		– Studienbereiche . . . . .	146 f.
		Stundenverdienste s. <i>Verdienste</i>	
		Synagogen . . . . .	172

	Seite		Seite
<b>T</b>			
Tätige Personen <i>s. Angestellte, Arbeiter/-innen, Arbeitnehmer/-innen, Beschäftigte, Erwerbstätige, Personal, Selbstständige</i>		– Verarbeitendes Gewerbe sowie Bergbau und Gewinnung von Steinen und Erden . . . . .	301, 304 ff., 327 f., 698 ff.
Talsperren . . . . .	23	Umsatzsteuer . . . . .	500 ff., 710 ff.
Tanz- und Instrumentalgruppen . . . . .	167	Umwelt <i>s. a. Abfall</i>	
Taufen . . . . .	171 f.	– Abfallaufkommen und -entsorgung . . . . .	624 ff.
Technische Hochschule . . . . .	142 f., 156 f.	– Abwasserableitung . . . . .	658
Teilzeitbeschäftigte		– Abwasserbehandlung . . . . .	652 f., 660 f.
– Krankenhäuser . . . . .	103	– Investitionen für den Umweltschutz . . . . .	668 f., 718 ff.
– Öffentlicher Dienst . . . . .	487, 495, 497, 499	– Schadstoffreduzierte Pkws . . . . .	670 ff.
Temperaturen . . . . .	25	– Straftaten gegen die Umwelt . . . . .	194 f.
Theater . . . . .	166	– Umsatz mit Waren, Bau- und Dienstleistungen für den Umweltschutz . . . . .	664 ff.
Theologen . . . . .	171	– Waldschäden . . . . .	256
Theologische Hochschulen . . . . .	142 f., 156 f.	– Wassergewinnung/-versorgung . . . . .	648 ff., 718 ff.
Tiefbau		Unfälle	
– Auftragsbestand . . . . .	342	– mit wassergefährdenden Stoffen . . . . .	662 f.
– Auftragseingang (Index) . . . . .	340	– Straßenverkehrsunfälle . . . . .	427 ff.
– Produktionsindex . . . . .	341	– Tödliche Unfälle . . . . .	112
Todesursachen . . . . .	106 ff., 111	– Unfallarten . . . . .	431
Totgeborene . . . . .	64 ff.	– Unfallorte . . . . .	428 f.
Tourismus . . . . .	414 ff.	– Unfallursachen . . . . .	430 f.
Trauungen . . . . .	171 f.	Universitäten (Studierende, Personal) . . . . .	142 ff., 156 ff.
Truthühner . . . . .	273, 275, 277, 282	Unternehmen	
		– Ausbaugewerbe . . . . .	345
		– Auswertungen aus dem Unternehmensregister . . . . .	285 ff.
		– Bauhauptgewerbe . . . . .	342
		– Binnenschifffahrt . . . . .	426
		– Dienstleistungsbereich . . . . .	286 f., 292
		– Gewerbeanzeigen . . . . .	294 ff.
		– Insolvenzen . . . . .	454 ff., 694 ff.
		– Linienverkehr . . . . .	446
		– Luftfahrt . . . . .	449
		– Verarbeitendes Gewerbe sowie Bergbau und Gewinnung von Steinen und Erden . . . . .	285, 327
		Urteile, Gerichts- . . . . .	185 ff.

**U**

Übernachtungen (Tourismus) . . . . .	414 ff., 706 ff.
Umsatz	
– Ausbaugewerbe . . . . .	343 f., 698 ff.
– Bauhauptgewerbe . . . . .	333 ff., 698 ff.
– Binnenschifffahrt . . . . .	426
– Dienstleistungsbereich . . . . .	291
– Einzelhandel . . . . .	380 ff., 702 ff.
– Gastgewerbe . . . . .	388 ff., 702 ff.
– Großhandel/Handelsvermittlung . . . . .	386 f., 702 ff.
– Handwerk . . . . .	352
– Kraftfahrzeughandel . . . . .	386 f., 702 ff.
– Luftfahrt . . . . .	449
– Steuerbarer Umsatz . . . . .	500 ff.

**V**

Verarbeitendes Gewerbe sowie Bergbau und Gewinnung von Steinen und Erden	
– Abfallinput/output . . . . .	624 ff.
– Abwasserableitung und -behandlung . . . . .	658 ff.
– Arbeitskosten . . . . .	575, 578
– Betriebe, Beschäftigte . . . . .	301, 304 ff., 694 ff.
– Bruttowertschöpfung zu Herstellungspreisen . . . . .	596
– Energieverbrauch . . . . .	301, 316 f.
– Entgelte . . . . .	301, 304 ff., 698 ff.
– Investitionen . . . . .	327 ff., 698 ff.
– Produktionsindex . . . . .	302 f.
– Produktion . . . . .	318 ff.
– Umsatz . . . . .	301, 304 ff., 327 ff., 664 ff., 698 ff.

Seite	Seite		
– Unternehmen . . . . .	327	Vieh	
– Verdienste . . . . .	547, 549, 552 ff.	– Bestand . . . . .	272 ff., 690 ff.
– Wasseraufkommen und -verwendung . . . . .	654 ff.	– Schlachtungen . . . . .	280, 282, 690 ff.
Verbraucherinsolvenzverfahren . . . . .	455, 458 f.	Viehhaltung . . . . .	272 ff.
Verbraucherpreisindex . . . . .	528 ff.	Volksschulen . . . . .	116 ff., 128 f.
Verbrauchsgüter		Volkswirtschaftliche Gesamtrechnungen	
– Preismessziffern . . . . .	526 f.	– Arbeitnehmerentgelt . . . . .	605 ff., 613 f.
Verdienste		– Bruttoanlageinvestitionen . . . . .	607, 615, 620 f.
<i>s. a. Lohn- und Gehaltsumme, Gehälter, Einkommen</i>		– Bruttoinlandsprodukt . . . . .	593 ff., 606, 609 f., 622, 718 ff.
– Arbeitnehmer/-innen . . . . .	545 ff., 714 ff.	– Bruttowertschöpfung zu	
Verdienstherhebung, vierteljährliche . . . . .	545 ff.	Herstellungspreisen . . . . .	594 ff., 606, 611, 718 ff.
Verdienststrukturerhebung . . . . .	565 ff.	– Entstehung der Wertschöpfung . . . . .	598 ff.
Ver.di . . . . .	248	– Primäreinkommen . . . . .	616 ff., 718 ff.
Verfahren, Gerichts- . . . . .	175 ff.	– Verfügbares Einkommen . . . . .	616 ff., 718 ff.
Verkehr		– Verwendung des Bruttoinlandsprodukts . . . . .	622
<i>s. a. Eisenbahnen, Luftverkehr, Binnenschifffahrt,</i>		– Wirtschaftsbereiche . . . . .	595 ff., 611 f., 718 ff.
<i>Rohrfernleitungen, Straßenverkehr</i>		Vollzeitbeschäftigte <i>s. Beschäftigte</i>	
– Unfälle . . . . .	427 ff., 706 ff.	Vorsorge- und	
– Verkehrsleistung . . . . .	445	Rehabilitationseinrichtungen . . . . .	100
Verkehrsfläche . . . . .	37, 39, 674 ff.		
Verkehrsleistungen		<b>W</b>	
– Eisenbahnen . . . . .	446	Wärmeversorgung	
– nordrhein-westfälischer Lastkraftfahrzeuge . . . . .	445	– Beschäftigte . . . . .	352
Verkehrsunfälle (Straßenverkehr) . . . . .	427 ff., 706 ff.	Wahlberechtigte . . . . .	200, 204, 207 ff., 210 f., 214 f., 682 ff.
Vermögen <i>s. a. Anlagevermögen</i>		Wahlbeteiligung . . . . .	200 ff., 207 ff., 209 ff., 214 f., 682 ff.
Vermögensteuer . . . . .	710 ff.	Wahlen	
Versicherungspflichtig		– Bundestagswahlen . . . . .	209 ff., 686 ff.
Beschäftigte . . . . .	218 ff., 285 ff., 686 ff.	– Europawahlen . . . . .	214 ff., 682 ff.
Verunglückte		– Kommunalwahlen . . . . .	200 ff.
bei Straßenverkehrsunfällen . . . . .	427 ff., 706 ff.	– Landtagswahlen . . . . .	204 f., 686 ff.
Verurteilte . . . . .	185 ff.	Waldfläche . . . . .	37, 39, 262 f., 674 ff.
Verwahrte in Justizvollzugsanstalten . . . . .	189	Waldorfschulen . . . . .	116 ff., 126, 128 f.
Verwaltungsfachhochschulen . . . . .	142, 145, 158 f.	Waldschäden . . . . .	256
Verwaltungsgerichte . . . . .	174, 183 f.	Wanderungen . . . . .	85 ff., 678 ff.
Verwaltungsgliederung . . . . .	29 ff.	Wasserarten . . . . .	648 f., 654 f.
		Wasseraufkommen . . . . .	654 f.
		Wasserfläche . . . . .	37, 39, 674 ff.
		Wassergefährdende Stoffe, Unfälle . . . . .	662 f.
		Wassergewinnung . . . . .	648 f., 718 ff.
		Wasserkraft, Stromerzeugung aus- . . . . .	346 ff.
		Wasserstraßen, Wasserstraßengebiet . . . . .	24, 423 f.



	Seite		Seite
Wasserversorgung		Wohngebäude	
– Beschäftigte . . . . .	352	– Baufertigstellungen . . . . .	363 f., 366 ff., 702 ff.
Wasserversorgung		– Baugenehmigungen . . . . .	354 f., 357 ff.
– Öffentliche . . . . .	646 ff.	– Bestand . . . . .	370 ff., 702 ff.
– Nicht öffentliche . . . . .	654 f.	Wohngeld . . . . .	378
– der Letztverbraucher (Öffentliche Versorgung) . . . . .	650 f.	Wohnungsbau s. a. <i>Wohngebäude</i>	
Wasserverwendung . . . . .	656 f.	– Auftragsbestand . . . . .	342
Wechsel- und Scheckproteste . . . . .	460	– Auftragseingang (Index) . . . . .	340
Weiterbildungskolleg . . . . .	115 ff., 126, 128 f.	– Baufertigstellungen . . . . .	363 ff., 702 ff.
Weizen s. <i>Getreide</i>		– Baugenehmigungen . . . . .	354 ff., 702 ff.
Werksfeuerwehren . . . . .	198	– Produktionsindex . . . . .	341
Wertschöpfung		Wohnungsbestand . . . . .	368 ff., 702 ff.
– Entstehung der - . . . . .	598 ff.	Wohnungsmieten	
– zu Herstellungspreisen . . . . .	594 ff., 606, 611 f., 718 ff.	im Verbraucherpreisindex . . . . .	532
– Wirtschaftsbereiche . . . . .	595 ff., 606, 611 f., 718 ff.		
Wetter . . . . .	25	<b>Z</b>	
Wiesen . . . . .	260, 268	Zahlungsschwierigkeiten	
Wirtschaftszweige		– Insolvenzen . . . . .	454 ff., 694 ff.
<i>s. Handel, Gastgewerbe, Landwirtschaft,</i>		– Verbraucherinsolvenzverfahren . . . . .	455, 458 f.
<i>Kreditinstitute, Industrie, Produzierendes Gewerbe,</i>		– Wechsel- und Scheckproteste . . . . .	460
<i>Verarbeitendes Gewerbe sowie Bergbau und</i>		Zahnärztinnen und -ärzte . . . . .	103, 682 ff.
<i>Gewinnung von Steinen und Erden, Baugewerbe,</i>		Zerlegungsanteile (Gewerbesteuer) . . . . .	520 f.
<i>Handwerk, Versicherungen, Verkehr</i>		Zivilsachen bei Gerichten . . . . .	175, 177 ff.
Wohnbevölkerung s. <i>Bevölkerung</i>		Zulassung von Kraftfahrzeugen . . . . .	437
		Zugezogene . . . . .	85 ff., 678 ff.



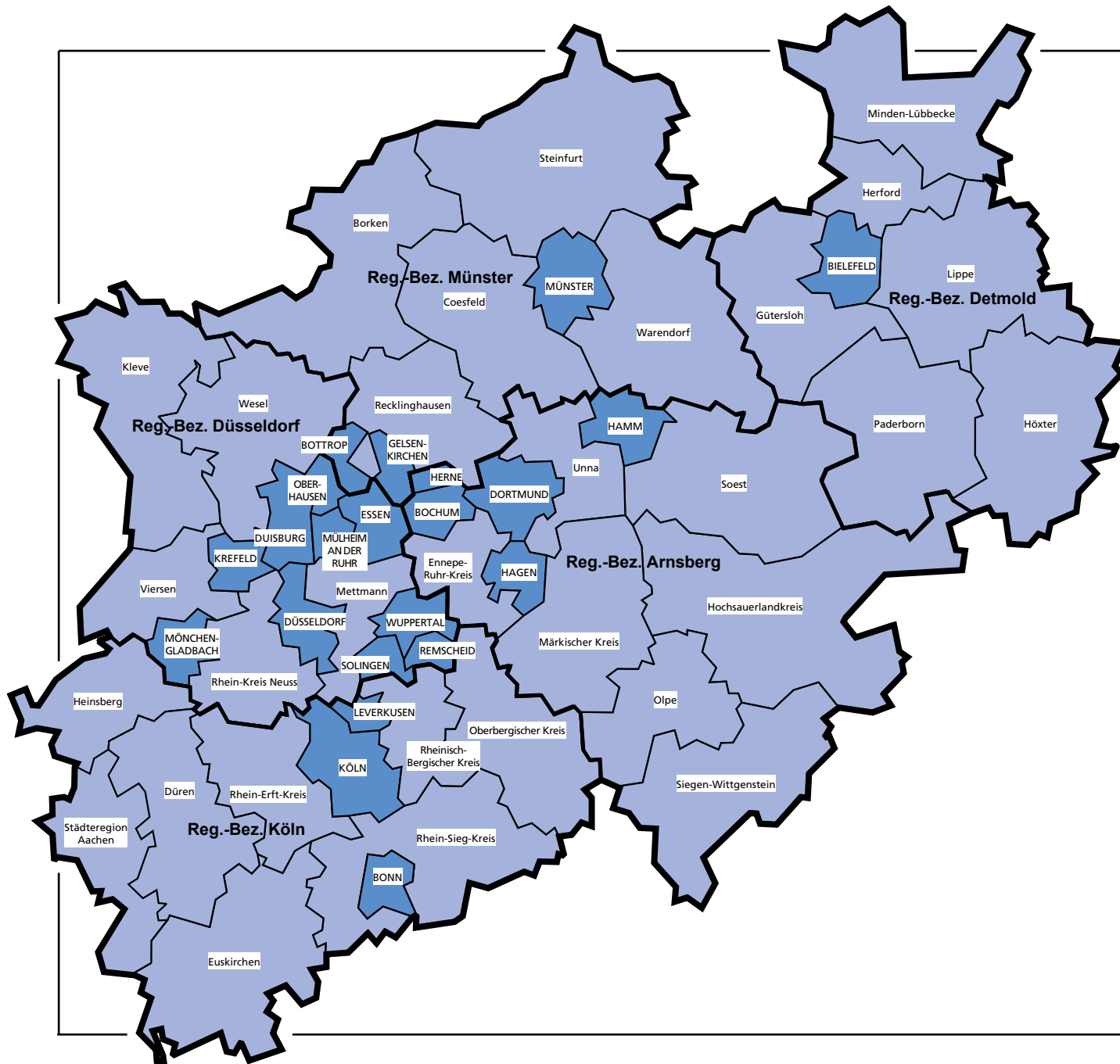



## Nordrhein-Westfalen

-  Regierungsbezirke
  -  kreisfreie Städte, ohne Stadt Aachen (gehört nach dem Aachen-Gesetz mit Wirkung vom 21.10.2009 zur Städteregion Aachen, die die Rechtsstellung eines Kreises hat)
  -  Kreise
- (Stand: 15.10.2010)